



RAPORT O STANIE GMINY NIEMCZA ZA 2022 ROK

Spis treści

I.	WSTĘP	7
II.	INFORMACJE OGÓLNE	9
1.	Informacje podstawowe o gminie Niemcza	9
2.	Demografia	11
III.	KIEROWANIE I ZARZĄDZANIE GMINĄ	14
1.	Burmistrz Miasta i Gminy Niemcza	14
2.	Rada Miejska w Niemczy	14
2.	Urząd Miasta i Gminy	16
3.	Sołectwa - jednostki pomocnicze Gminy Niemcza	17
4.	Jednostki organizacyjne Gminy Niemcza	18
IV.	FINANSE GMINY NIEMCZA	19
1.	Stan finansów Gminy	19
2.	Wykonanie budżetu Gminy	20
3.	Wykonanie wydatków inwestycyjnych/majątkowych	22
4.	Wieloletnia prognoza finansowa	22
5.	Pozyskane środki zewnętrzne	24
V.	REALIZACJA PROGRAMÓW, POLITYK I STRATEGII	26
1.	Strategia Rozwoju Gminy Niemcza na lata 2021 –2030	26
2.	Ponadlokalna Strategia Rozwoju Aglomeracji Dzierżoniowskiej 2030	29
3.	Program opieki nad zabytkami	31
4.	Program Gospodarki Niskoemisyjnej	31
5.	Program ochrony środowiska	32
6.	Program usuwania wyrobów zawierających azbest	33
7.	Program „Czyste powietrze”	34
8.	Program opieki nad zwierzętami bezdomnymi	34
9.	Program profilaktyki i rozwiązywania problemów alkoholowych oraz przeciwdziałania narkomanii	34
VI.	UCHWAŁY RADY MIEJSKIEJ W NIEMCZY	36
VII.	POMOC OBYWATELOM UKRAINY	48
VIII.	DODATKI I REKOMPENSATY DO ŹRÓDEŁ CIEPŁA	49
1.	Centrala Ewidencja Emisyjności Budynków	49
2.	Dodatki do źródeł ciepła	49
3.	Preferencyjna sprzedaż węgla	50

IX.	ZDROWIE I POMOC SPOŁECZNA	51
1.	Ośrodek Pomocy Społecznej	51
2.	Profilaktyka uzależnień	57
3.	Klub Senior + w Niemczy	60
X.	OŚWIATA	61
1.	Publiczne Przedszkole Zaczarowany Gród w Niemczy	61
2.	Szkoła Podstawowa im. Bolesława Chrobrego w Niemczy	64
3.	Zadania oświatowe Gminy na rzecz uczniów i szkoły	67
XI.	BEZPIECZEŃSTWO PUBLICZNE	70
1.	Policja – przestępczość w gminie i wykroczenia	70
2.	Zarządzanie kryzysowe i sprawy obronne.....	72
3.	Ochrona przeciwpożarowa i ratownictwo	72
3.1.	Ochotnicza Straż Pożarna w Niemczy	72
3.2.	Ochotnicza Straż Pożarna w Przerzeczynie-Zdroju	73
3.3.	Ochotnicza Straż Pożarna w Gilowie	76
XII.	KULTURA I SPORT	78
1.	Niemczański Ośrodek Kultury w Niemczy	78
2.	Wydarzenia i zrealizowane projekty	78
3.	Miejska i Gminna Biblioteka	82
4.	Sport w gminie Niemcza	84
XIII.	ŚRODOWISKO I EKOLOGIA.....	86
1.	Ochrona środowiska i przyrody.....	86
2.	Ochrona zwierząt.....	86
3.	Odpady niebezpieczne – azbest.....	86
XIV.	INFRASTRUKTURA DROGOWA I TECHNICZNA	87
1.	Infrastruktura drogowa	87
2.	Sieci wodno-kanalizacyjne	87
3.	Komunikacja publiczna	88
4.	Inwestycje.....	89
XV.	GOSPODARKA NIERUCHOMOŚCIAMI I PLANOWANIE PRZESTRZENNE.....	98
1.	Studium uwarunkowań i kierunków zagospodarowania przestrzennego Gminy Niemcza	98
2.	Miejscowy Plan Zagospodarowania Przestrzennego	100
3.	Wydane wypisy i wyrysy	104
4.	Gospodarka gruntami, informacja o nieruchomościach.....	104

5.	Gospodarka odpadami komunalnymi.....	107
6.	Spółka prawa handlowego – Przedsiębiorstwo Komunalne Sp. z o.o.	109
XVI.	DIALOG I WSPÓŁPRACA	114
1.	Organizacje pozarządowe	114
2.	Komunikacja z mieszkańcami	118
XVII.	PODSUMOWANIE	119

I. WSTĘP



Szanowni Państwo,

na Wasze ręce przedkładam Raport o stanie Gminy Niemcza za rok 2022. Dokument został opracowany w związku z wymogiem art. 28aa ustawy z dnia 8 marca 1990 r. o samorządzie gminnym. Koncentruje się on na najważniejszych obszarach naszego funkcjonowania, sprawach finansowych oraz polityki oświatowej i społecznej, programów, strategii, uchwał Rady Miejskiej w Niemczy.

Od momentu wprowadzenia obowiązku przedstawiania raportu o stanie Gminy przykładamy szczególną uwagę do tego, by raport był dla Państwa przejrzystym dokumentem, ukazującym jakie decyzje były podejmowane w bieżącym roku i jaka jest kondycja finansowa Gminy Niemcza, z uwzględnieniem dochodów i wydatków.

Niniejszy raport umożliwi poznanie wyznaczonych kierunków działania i celów, a także osiągniętych rezultatów i uzyskanych efektów. Jest to obszerne kompendium wiedzy na temat działalności władz Gminy w minionym roku. Zawiera on w sobie wszystkie przejawy działalności samorządowej, które prowadzą do poprawy jakości i bezpieczeństwa życia naszych Mieszkańców. Był to dla nas wszystkich trudny rok, pełen obaw i niepewności. Wojna w Ukrainie miała duży wpływ na przedsiębiorców i instytucje odpowiedzialne za funkcjonowanie miasta. Stanęliśmy w obliczu wielu wyzwań i musieliśmy się z nimi zmierzyć oraz wdrożyć nadzwyczajne środki. Niemniej jednak, pomimo piętrzących się problemów, wspólnie z pracownikami urzędu gminy oraz jednostek organizacyjnych gminy staraliśmy się sprostać Państwa wymaganiom i realizować przyjęte założenia zgodnie z opracowanym harmonogramem. W zeszłym roku ukończono wiele ważnych inwestycji, które z pewnością wpłynęły na rozwój, postrzeganie i estetykę gminy. W minionym roku wojna w Ukrainie nie ułatwiała realizacji zadań, ale mimo tego staraliśmy się sprostać nowym realiom funkcjonowania i zachować jakość świadczonych usług. Każda zrealizowana inwestycja jest przejawem troski o Naszą Gminę. Nie wszystkie działania mogą być finansowane z własnego budżetu, dlatego intensywnie, a co ważniejsze skutecznie, staraliśmy się pozyskiwać fundusze zewnętrzne z wszelkich dostępnych źródeł. Odpowiedzialna i prowadzona w sposób przemyślany polityka finansowa Gminy Niemcza pozwala na jej stabilny rozwój, a wspólna wizja Gminy to jeden z filarów rozwoju.

Opracowane programy, strategie i plany, pomagają racjonalnie i skutecznie planować dalszy rozwój naszej wspólnoty społeczności lokalnej, efektywnie pozyskiwać fundusze europejskie i zrównoważyć rozwój gospodarczy z ochroną środowiska naturalnego, a finalnie uzyskać progres jakości codziennego życia. Mam nadzieję, że niniejszy raport będzie wyczerpującym źródłem wiedzy na temat zmian i dokonań, jakie miały miejsce w ubiegłym roku w Gminie Niemcza. Raport o stanie Gminy to nie tylko liczby i zestawienia, ale przede wszystkim próba ukazania aktywności samorządowców podjętej dla poprawy warunków życia w naszej małej

ojczyźnie. W swoich działaniach zawsze dążę do celu, jakim jest satysfakcja mieszkańców, i to ona jest wymierną oceną samorządowej działalności. Nasza Gmina to Nasz wspólny dom i razem zmieniamy go na lepsze, by żyło się Nam razem jak najlepiej. Dane zawarte w raporcie pochodzą ze zbiorów Urzędu Miasta i Gminy Niemcza, jednostek organizacyjnych gminy, Policji, Ochotniczych Straży Pożarnych oraz Głównego Urzędu Statystycznego.

Wyzwania zawsze są sprawdzianem naszych kompetencji i umiejętności. Jestem dumny, że mimo wszystkich przeciwności i trudnego z wielu powodów 2022 roku byliśmy skuteczni i wspólnie – urzędnicy, pracownicy instytucji gminnych, służb mundurowych, organizacji pozarządowych i mieszkańcy – wiele osiągnęliśmy. Za to wszystkim dziękuję.

Zachęcam Państwa do zapoznania się z raportem.

Z poważaniem

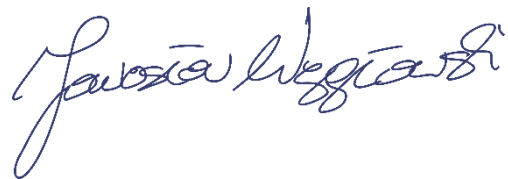
Handwritten signature in black ink, reading "Jarosław Węgralski". The signature is written in a cursive style with a large initial 'J'.

II. INFORMACJE OGÓLNE

1. Informacje podstawowe o gminie Niemcza

Niemcza to gmina miejsko-wiejska położona w województwie dolnośląskim, w powiecie dzierżoniowskim. W latach 1975-1998 gmina położona była w województwie wałbrzyskim. Niemcza to jedno z najstarszych miast w Polsce i na Dolnym Śląsku. Już w 990 roku czeski mnich z Sazawy zapisał „Nemci per dita est” – co znaczyło, że wówczas Niemcza leżąca na obszarze znanego plemienia Ślęzan „Pagus Silensi” została stracona przez Czechów i przeszła pod władanie państwa polskiego. Historia grodu jednak znana jest w Polsce ze słynnej obrony Niemczy w 1017 roku. W tym właśnie roku za panowania w Polsce Bolesława Chrobrego (992-1025) cesarz niemiecki Henryk II wkroczył na ziemie polskie. Wojska cesarza wyposażone w potężne maszyny oblężnicze otoczyły gród, którego mieszkańcy stoczyli dramatyczną bitwę obronną.

Bohaterska obrona Niemczy podziwiana była nawet przez wrogów państwa polskiego. Kronikarz z Merseburga Thietmar (1017) świadek wydarzeń wojennych zapisał wówczas w swej kronice „Nigdy nie słyszałem o oblężonych, którzy by z większą od nich wytrzymałością i bardziej przezorną zaradnością zabiegali o swoją obronę.” Obrona Niemczy stała się w polskiej historii symbolem obrony jej granic. Wiadomość o zwycięstwie i odstąpieniu wojsk cesarskich przekazano bezpośrednio Bolesławowi Chrobremu, który z Wrocławia dowodził działaniami wojennymi.

Niemcza w XIII wieku znana była jako gród kasztelański z pięcioma okręgami grodowymi. Pierwszymi kasztelanami byli znani z dokumentów: Jarosław, Stefan, Bogusław, Jaksą, Janusz, Michał, Szymon i Fryczko (1295).

Najważniejszym wydarzeniem w kształtowaniu się obrazu dzisiejszej Niemczy była niewątpliwie lokacja na prawie niemieckim, którą datuje się na rok 1282. Od roku 1369 Niemcza ma już swoją radę miejską, 1383 prawo wyższego sądu, od 1424 w mieście rezydował burmistrz, a w 1474 wzniesiono ratusz.

Od 1311 roku Niemcza należała do księstwa legnicko-brzeskiego. Znamiennym wydarzeniem jest zajęcie miasta przez husytów w 1430 roku. Od 1527 roku wraz z całym księstwem legnicko-brzeskim przechodzi pod władanie Habsburgów, a od 1742 roku podobnie jak cały Śląsk przechodzi pod panowanie Hohenzollernów. W państwie pruskim staje się siedzibą powiatu (do 1932 roku). W wyniku II wojny światowej 28 maja 1945 roku do miasta przybyli polscy urzędnicy, Niemcza wróciła w granice państwa polskiego.

Najstarsze zapisy w księgach biskupich i kronikach z wczesnego Średniowiecza dowodzą, że Niemcza jest starsza od Wrocławia, a także, że Niemcza była trzecim, zaraz po Wrocławiu i Głogowie, najstarszym ośrodkiem grodowym posiadającym kościół. Niemcza zachowała po dzień dzisiejszy najstarszą w regionie nazwę. Najstarsza pieczęć Niemczy oraz obecny i ówczesny herb miasta zawierają w swoim wizerunku znak śląskiego piastowskiego orła wspartego na fundamentach książęcej wieży. Wiadomym jest, że znak orła, symbol śląskiej dynastii rodowej Piastów jest protoplastą polskiego godła państwowego zainicjowanego przez Henryka IV Prawego i ostatecznie wprowadzonym przez Króla Przemysława II. Ten symbol wspólnoty rodowej Piastów Śląskich w swoim herbie Niemcza zachowała do dziś.

Niemcza to historyczne miasto, położone na wyniesionej ponad dolinę rzeczną skalnej ostrodze płaskowyżu należącego do Wzgórz Gumińskich. Unikatowym zabytkiem formy

urbanistycznej jest sam układ zachowanej wczesnośredniowiecznej wydłużonej zabudowy miejskiej, dostosowany do kształtu wzgórza. Miasto, jak rzadko które w Polsce otoczone jest zachowanymi do dziś murami obronnymi z 1470 roku z basztą na wjeździe z południa i Bramą Dolną witającą od strony północnej. W przeszłości dotrzeć do Niemczy nie było trudno, bo tędy biegł słynny szlak bursztynowy. Obecnie łatwym szlakiem komunikacyjnym jest droga krajowa nr 8 Wrocław-Praga, przy której usytuowana jest Niemcza.

Oś hydrograficzną gminy wyznacza mająca swe źródła w okolicach Przerzeczyna Śłęza, prawy dopływ Odry malowniczo okalająca Niemczę.

Gmina zajmuje powierzchnię 72,1 km kw. i wchodzi w skład powiatu dzierżoniowskiego. Miasto jest siedzibą gminy i stanowi lokalne centrum handlowo – usługowe.

Okolice Niemczy, określane jako Wzgórza Niemczańskie, są dla geologów i geografów jednym z najciekawszych obszarów na Śląsku. Ze względu na zróżnicowaną budowę geologiczną i urozmaiconą rzeźbę terenu Wzgórza Niemczańskie dzielą się na mniejsze mikroregiony. Najbliżej Niemczy leżą Wzgórza Gumińskie, Krzyżowe, Dębowe i Kotlina Gilowska. Samo miasto położone jest na jednym ze wzniesień Wzgórz Gumińskich o wysokości ok. 230 m n.p.m., natomiast wschodnia część miejscowości leży już na Wzgórzach Strzelińskich. Osią Wzgórz Niemczańskich jest rzeka Śłęza. Ten lewobrzeżny dopływ Odry, długości 86 km, ma źródła w rejonie wsi Bobolice (na wysokości 370 m n.p.m.), czyli ok. 12 km na południe od Niemczy.

Przez miasto Śłęza przebija się dość głęboko wciętym przełomem, odsłaniając w kilku miejscach malownicze wychodnie skalne. To właśnie opisane warunki fizjograficzne okolic Niemczy powodowały, że już od dawna ludzie się tutaj chętnie osiedlali. Ograniczone od strony wschodniej doliną Śłęzy, zaś od zachodniej głębokim obniżeniem, Wzgórze Niemczańskie miało wyjątkowo korzystne położenie strategiczne.

Wielką rolę w aktywizacji osadniczej regionu odgrywały bardzo dobre gleby, przede wszystkim lessy, ale także gleby bielcowe. O tym, że ten element tutejszych warunków środowiskowych został doceniony przez ludność pradziejową, świadczy fakt, iż najstarsze odkryte w Polsce stanowiska archeologiczne związane ze społeczeństwami rolniczymi, a datowane na ok. 4500 r p.n.e., znajdują się właśnie na Wzgórzach Niemczańskich i Strzelińskich.

Atrakcje historyczne:

- Zamek
- Kościół św. Wojciecha
- Kościół p.w. św. Piotra i Pawła
- Ratusz
- Mury obronne
- Krzyż pokutny
- Mauzoleum Prittwitzów.

1. Demografia

W okresie od początku do końca 2022 roku liczba mieszkańców Gminy Niemcza zmniejszyła się o 113 osób, przez co na dzień 31 grudnia 2022 roku wynosiła 5135 osób, w tym 2598 kobiet i 2537 mężczyzn. W odniesieniu do poszczególnych kategorii wiekowych:

- liczba mieszkańców w wieku przedprodukcyjnym (do 18 lat) wynosiła 799,
- liczba kobiet w wieku produkcyjnym (20-60 lat) wynosiła 1363, a liczba mężczyzn w wieku produkcyjnym (20-65) wynosiła 1626,
- liczba kobiet w wieku poprodukcyjnym wynosiła 811, a liczba mężczyzn 446.

W 2022 roku na terenie Gminy Niemcza zameldowano 33 urodzonych dzieci, dokonano 147 zameldowań na pobyt stały i czasowy, zmarło 96 osób.

LUDNOŚĆ W MIEJSCOWOŚCIACH GMINY NIEMCZA

Stan na dzień: **31.12.2022 r.**

Miejscowość	Liczba mieszkańców
NIEMCZA	2761
CHWAŁĘCIN	44
GILÓW	622
GOLA DZIERŻONIOWSKA	96
KIETLIN	197
LIGOTA MAŁA	51
NOWA WIEŚ NIEMCZAŃSKA	314
PODLESIE	96
PRZERZECZYN-ZDRÓJ	485
RUSZKOWICE	38
WILKÓW WIELKI	431
Razem:	5135

Dane z Urzędu Stanu Cywilnego:

Lp.	Nazwa czynności (Katalog zadań obowiązujący od 01.01.2022 do 31.12.2022 r.)	Ilość wykonanych czynności w zakresie zadań zleconych.
Rejestracja Stanu Cywilnego		
1	Sporządzanie aktów stanu cywilnego (urodzenia, małżeństwa, zgony). Tryb zwykły i tryb szczególny	87
3	Czynności materialno-techniczne z zakresu rejestracji stanu cywilnego nie skutkujące sporządzeniem aktu stanu cywilnego	31
4	Wydawanie odpisów aktów stanu cywilnego (skróconych, zupełnych, na drukach wielojęzycznych)	596
5	Wydawanie zaświadczeń, zezwoleń oraz przyjmowanie oświadczeń	21
6	Sporządzanie wzmianek dodatkowych w aktach stanu cywilnego	125
7	Zamieszczanie przypisków w aktach stanu cywilnego	309
8	Migracja aktów do Rejestru Stanu Cywilnego	358
9	Wydawanie decyzji w sprawie imion i nazwisk	3

Zgony:

- ilość zgonów mieszkańców gminy Niemcza - 96 osób;
- ilość zarejestrowanych zgonów w USC w Niemczy – 50.

Urodzenia:

- liczba dzieci urodzonych, zameldowanych w gminie Niemcza - 33 osób;
- ilość zarejestrowanych urodzeń (szczególnych – w drodze transkrypcji zagranicznego aktu urodzenia) w USC w Niemczy – 7.

Małżeństwa:

- ilość zarejestrowanych małżeństw zawartych na terenie Gminy Niemcza – 29;
- ilość zarejestrowanych małżeństw (szczególnych – w drodze transkrypcji zagranicznego aktu urodzenia) w USC w Niemczy – 1.

Ponadto:

- 1) na podstawie zagranicznych aktów stanu cywilnego sporządzono 47 przypisków do aktów urodzenia;
- 2) złożono 2 wnioski o nadanie medali za długoletnie pożycie małżeńskie. Urząd Stanu Cywilnego w Niemczy wystąpił do Prezydenta RP za pośrednictwem Wojewody

Dolnośląskiego o nadanie medali w przedmiotowym zakresie na wniosek zainteresowanych par;

- 3) prowadzona była stała współpraca z placówkami dyplomatycznymi (ambasady i konsulaty) RP oraz pozostałych państw.

III. KIEROWANIE I ZARZĄDZANIE GMINĄ

1. Burmistrz Miasta i Gminy Niemcza

Organem wykonawczym Gminy jest Burmistrz – Jarosław Węglowski, który piastuje ten urząd od 2018 r. Burmistrz wykonuje uchwały Rady Miejskiej i zadania gminy określone przepisami prawa. Zadania i uprawnienia Burmistrza określa ustawa o samorządzie gminnym z 8 marca 1990 roku. Do zadań Burmistrza w szczególności należy:

- 1) przygotowywanie projektów uchwał rady gminy;
- 2) określanie sposobu wykonywania uchwał;
- 3) gospodarowanie mieniem komunalnym;
- 4) wykonywanie budżetu;
- 5) zatrudnianie i zwalnianie kierowników gminnych jednostek organizacyjnych.

Burmistrz kieruje bieżącymi sprawami gminy oraz reprezentuje ją na zewnątrz. Swoje zadania wykonuje przy pomocy urzędu gminy, którego jest kierownikiem. Zarządzenia Burmistrz określa sprawy dotyczące organizacji i funkcjonowania urzędu oraz gminnych jednostek organizacyjnych, a także inne sprawy z zakresu tzw. kierownictwa wewnętrznego. Forma ta wynika z uprawnień Burmistrza jako kierownika urzędu wykonującego obowiązki zwierzchnika służbowego w stosunku do pracowników urzędu oraz kierowników gminnych jednostek organizacyjnych. Ponadto w formie zarządzenia, Burmistrz jako organ gminy określa sprawy dotyczące realizacji zadań gminy. W 2022 r. Burmistrz wydał 179 zarządzeń.

Informacje o funkcjonowaniu urzędu w Niemczy można znaleźć na stronie Biuletynu Informacji Publicznej pod adresem: <https://bip.um.niemcza.pl/>

2. Rada Miejska w Niemczy

W 2022 roku Rada Miejska w Niemczy podjęła 73 uchwały podczas 14 sesji. W raportowanym okresie pracowały 4 stałe komisje Rady Miejskiej w Niemczy VIII kadencji: 7 – osobowa Komisja Infrastruktury Technicznej i Rozwoju Lokalnego, 7 – osobowa Komisja Infrastruktury Społecznej i Spraw Obywatelskich, 3 – osobowa Komisja Rewizyjna oraz 5 – osobowa Komisja Skarg, Wniosków i Petycji. Radni przyjęli zarówno plan pracy rady jak i komisji opracowywany na okres roczny.

W 2022 roku głównym i najistotniejszym forum pracy radnych było 11 sesji zwykłych oraz 3 sesje nadzwyczajne. O ich zwołaniu i porządku obrad można przeczytać w Biuletynie Informacji Publicznej Gminy Niemcza (BIP). W 2022 roku sesje Rady Miejskiej w Niemczy odbywały się w sali widowiskowej Niemczańskiego Ośrodka Kultury w Niemczy, z częstotliwością 1 raz w miesiącu. Poza stałymi punktami obrad i tematami poświęconymi ważnym problemom społecznym i gospodarczym, omawiano również sprawy finansowe i inwestycyjne gminy. Imienne głosowania radnych podczas sesji odbywają się przy pomocy urządzeń elektronicznych (każdemu Radnemu użyczono tablet wyposażony w aplikację eSesja) rejestrujących ich wynik. Radni mają stały dostęp zarówno do publikowanych w aplikacji eSesja materiałów składanych pod obrady bieżące jak i archiwalne. Przebieg każdego z posiedzeń sesji jest rejestrowany, a po transkrypcji nagrania archiwalnego również podawany do publicznej wiadomości na stronach Biuletynu Informacji Publicznej Gminy Niemcza. W internecie pod adresem <https://niemcza.esesja.pl/> został uruchomiony Portal Mieszkańca, gdzie zainteresowani mają dostęp do informacji z jakimi pracują radni podczas

każdej z sesji Rady Miejskiej w Niemczy, publikowane są również wyniki imiennych głosowań podejmowanych przez radnych rozstrzygnięć.

W 2022 roku Radni zapoznali się oraz ocenili, podejmując stosowne uchwały m. in. poniższe zagadnienia:

- gminny program profilaktyki i rozwiązywania problemów alkoholowych w 2022 roku;
- program opieki nad zwierzętami bezdomnymi na rok 2022;
- *w zakresie spraw społecznych i oświatowych*: gminny Program Przeciwdziałania Przemocy w Rodzinie oraz Ochrony Ofiar Przemocy w Rodzinie na terenie Gminy Niemcza, roczny program współpracy Gminy Niemcza z organizacjami pozarządowymi oraz podmiotami, o których mowa w art. 3 ust. 3 ustawy z dnia 24 kwietnia 2003 r. o działalności pożytku publicznego i o wolontariacie; szczegółowe zasady ponoszenia odpłatności za pobyt w schronisku dla osób bezdomnych oraz w schronisku dla osób bezdomnych z usługami opiekuńczymi z terenu Gminy Niemcza; w sprawie wyznaczenia miejsc do prowadzenia handlu w piątki i soboty przez rolników i ich domowników oraz regulaminu prowadzenia handlu w piątki i soboty przez rolników i ich domowników; w sprawie określenia szczegółowych zasad udzielania i rozmiaru zniżek w tygodniowym obowiązkowym wymiarze godzin nauczycielom, którym powierzono stanowiska kierownicze w szkole i przedszkolu oraz w sprawie określenia tygodniowego obowiązkowego wymiaru godzin nauczycieli zatrudnionych na określonych stanowiskach; w sprawie opłat za świadczenia w przedszkolu publicznym prowadzonym przez Gminę Niemcza; w sprawie ustalenia stawki za 1 kilometr przebiegu pojazdu, uwzględnianej przy obliczaniu zwrotu rodzicom kosztów przewozu uczniów niepełnosprawnych;
- *w zakresie spraw dotacji dla mieszkańców* m. in. w sprawie określenia zasad i trybu udzielania dotacji celowej na dofinansowanie kosztów wymiany źródeł ciepła w ramach ograniczenia niskiej emisji na terenie Miasta i Gminy Niemcza;
- *zatwierdzenia budżetu gminy na 2023 rok*, przyjęcia Wieloletniej Prognozy Finansowej Gminy Niemcza obejmujących m. in. realizację szeregu inwestycji na terenie Gminy Niemcza;
- *w zakresie spraw gospodarczych* na bieżąco podejmowano uchwały wprowadzające zmiany w budżecie 2022 r. oraz Wieloletniej Prognozie Finansowej, dostosowując akty do potrzeb i możliwości inwestycyjnych gminy.

Wśród uchwał podejmowane były również rozstrzygnięcia dotyczące spraw mieszkańców jakie wpływały do Komisji Skarg, Wniosków i Petycji Rady Miejskiej w Niemczy. W 2022 roku Komisja Skarg, Wniosków i Petycji pracowała na 6 posiedzeniach i skierowała pod obrady rady Miejskiej w Niemczy 3 petycje, 3 wnioski i 1 skargę. Członkowie Komisji Rewizyjnej, zgodnie z przyjętym harmonogramem pracy na 2022 rok, spotkali się na 6 posiedzeniach z czego dwa z nich były poświęcone opiniowaniu budżetu gminy i jego wykonania. Komisje Infrastruktury Społecznej oraz Technicznej obradowały podczas 11 wspólnych posiedzeń podczas których realizowano tematy wskazane w harmonogramie pracy komisji na rok 2022.

Radni złożyli pisemnie w 2022 roku 3 interpelacje, ustne wnioski formalne związane z problemami bieżącymi gminy były wnoszone przez radnych podczas wspólnych posiedzeń komisji oraz sesji i otrzymywali odpowiedzi na bieżąco, o czym odnotowano w protokołach poszczególnych posiedzeń.

2. Urząd Miasta i Gminy

Gmina wykonuje swoje zadania poprzez Urząd, a także gminne jednostki organizacyjne. Urząd Gminy to jednostka organizacyjna, której przedmiotem działalności jest świadczenie pomocy Burmistrzowi i Radzie, w zakresie realizacji uchwał rady gminy, określonych przepisami prawa. Burmistrz, który jest kierownikiem urzędu, wykonuje uprawnienia zwierzchnika służbowego w stosunku do pracowników urzędu oraz kierowników gminnych jednostek organizacyjnych. Siedziba urzędu mieści się na terenie miasta Niemcza przy ul. Rynek 10. Organizację i zasady funkcjonowania urzędu gminy określa Regulamin organizacyjny nadany Zarządzeniem Nr 2/2022 Burmistrza Miasta i Gminy Niemcza z dnia 3 stycznia 2022 r. Urząd realizuje zadania własne oraz zadania zlecone przez administrację rządową. Do zadań własnych gminy należy dbałość o porządek publiczny, oświatę, kulturę, infrastrukturę, pomoc społeczną, ochronę środowiska. Natomiast zadania zlecone przez administrację rządową dotyczą spraw obywatelskich, wyborów, obronności i pomocy społecznej. W urzędzie prowadzony jest elektroniczny dziennik podawczy, w którym rejestrowane są wszystkie wpływające pisma. W roku 2022 do urzędu wpłynęło i zarejestrowano 8177 pism.

Zestawienie ilościowe pism, które wpłynęły do Urzędu w 2022 r.

Miesiąc	Ilość pism
styczeń	777
luty	726
marzec	692
kwiecień	524
maj	540
czerwiec	1214
lipiec	585
sierpień	608
wrzesień	623
październik	640
listopad	643
grudzień	605

Obsługa interesantów w Urzędzie Miasta i Gminy odbywa się poprzez dziennik podawczy w systemie tradycyjnym, ze wspomaganie elektronicznym. Dekretacja odbywa się pisemnie i elektronicznie. Wszystkie możliwe do wprowadzenia do systemu dokumenty są skanowane i dołączane do spraw. Aby przyspieszyć pracę oraz zminimalizować ryzyko błędów, wdrożono elektroniczny obieg dokumentów, które wpływają do urzędu (faktur, wniosków, pism i innych).

Każde z wpływających do urzędu pism było dekretowane według właściwości na poszczególne stanowiska pracy i przekazywane do załatwienia poszczególnym pracownikom.

W skład urzędu wchodzi:

- Referat Organizacyjny i Spaw Obywatelskich;
- Referat Finansów i Budżetu;
- Referat Rolnictwa, Ochrony Środowiska, Gospodarki Nieruchomościami i Działalności Gospodarczej;

- Referat Budownictwa i Rozwoju Lokalnego;
- samodzielne stanowiska pracy: USC/Kadry oraz Biuro Rady/Oświata.

3. Sołectwa - jednostki pomocnicze Gminy Niemcza

W Gminie Niemcza działa 7 jednostek pomocniczych - sołectwa, część z nich swoim zasięgiem obejmuje dwie miejscowości. Poniższy wykaz szczegółowo wskazuje obszar działania każdego z nich.

Wykaz sołectw i miejscowości wchodzących w ich skład

Nazwa sołectwa	Obszar działania
sołectwo Gilów	Gilów, Gola Dzierżoniowska
sołectwo Kietlin	Kietlin
sołectwo Ligota Mała	Ligota Mała
sołectwo Nowa Wieś Niemczańska	Nowa Wieś Niemczańska
sołectwo Podlesie	Podlesie, Ruszkowice
sołectwo Przerzeczyn-Zdrój	Przerzeczyn-Zdrój
sołectwo Wilków Wielki	Wilków Wielki, Chwałęcín

Fundusz sołecki

W ramach funduszu sołeckiego wyodrębnionego w Gminie Niemcza, zaplanowano wydatki na kwotę 162.181,31 zł, a zrealizowano wydatki na łączną kwotę 161.884,32 zł.

- ❖ **Sołectwo Gilów** w budżecie 39 320,69 zł (wykonanie 39 320,58 zł):
 - melioracje wodne: czyszczenie rowów melioracyjnych;
 - zakup doposażenia w sprzęt ratowniczy na potrzeby OSP Gilów;
 - zakup doposażenia sali wiejskiej w Goli Dzierżoniowskiej;
 - montaż systemu nawiewno-wywiewnego w sali wiejskiej w Gilowie;
 - zagospodarowanie terenu przy boisku sportowym w Gilowie;
 - zagospodarowanie terenów zielonych.

- ❖ **Sołectwo Kietlin** w budżecie 17 105,13 zł (wykonano 17 098,35 zł):
 - organizacja imprez integracyjnych dla mieszkańców;
 - doposażenie placu rekreacyjno-sportowego;
 - zakup paliwa i części zamiennych do kosiarki;
 - wykończenie zadaszania nad paleniskiem.

- ❖ **Sołectwo Ligota Mała** w budżecie 10 727,66 zł (wykonano 10 717,97 zł):
 - zakup doposażenia dla OSP Przerzeczyn-Zdrój;
 - zakup materiałów dla filii Biblioteki w Przerzeczynie-Zdroju;
 - zakup sprzętu sportowego.

- ❖ **Sołectwo Nowa Wieś Niemczańska** w budżecie 22 088,85 zł (wykorzystano 22 001,40 zł):
 - uporządkowanie terenów zielonych w Nowej Wsi Niemczańskiej;
 - zagospodarowanie terenu rekreacyjnego w Nowej Wsi Niemczańskiej.

- ❖ **Sołectwo Podlesie** w budżecie 14 148,00 zł (wykorzystano 14 081,15 zł):
 - zakup doposażenia dla OSP Przerzeczyn-Zdrój;
 - zakup doposażenia świetlicy;
 - organizacja imprez integracyjnych;
 - zakup paliwa do koszenia;
 - zakup kosi spalinowej z osprzętem.

- ❖ **Wilków Wielki** w budżecie 29 142,08 zł (wykorzystano 29 016,53 zł):
 - doposażenie sali wiejskiej;
 - zagospodarowanie terenu rekreacyjnego;
 - zakup paliwa i części do kosiarek;
 - zagospodarowanie terenu rekreacyjnego.

- ❖ **Sołectwo Przerzeczyn-Zdrój** w budżecie 29 648,90 zł (wykonano 29 648,34 zł):
 - zakup doposażenia dla OSP Przerzeczyn-Zdrój;
 - wyposażenie oraz zakup materiałów biurowych na potrzeby filii Przedszkola Publicznego;
 - zakup materiałów dla filii Biblioteki w Przerzeczynie-Zdroju;
 - zakup paliwa i części eksploatacyjnych do kosiarek;
 - zakup grila wraz z akcesoriami;
 - zabezpieczenie kratami szatni drzwi na terenie rekreacyjno-sportowym;
 - doposażenie placu zabaw w Przerzeczynie-Zdroju.

4. Jednostki organizacyjne Gminy Niemcza

Zgodnie z ustawą o samorządzie gminnym w celu wykonywania zadań gmina może tworzyć jednostki organizacyjne, a także zawierać umowy z innymi podmiotami, w tym z organizacjami pozarządowymi. Gmina oraz inna gminna osoba prawna może prowadzić działalność gospodarczą wykraczającą poza zadania o charakterze użyteczności publicznej wyłącznie w przypadkach określonych w odrębnej ustawie.

Formy prowadzenia gospodarki gminnej, w tym wykonywania przez gminę zadań o charakterze użyteczności publicznej, określa odrębna ustawa. Zadaniem użyteczności publicznej, w rozumieniu ustawy, są to zadania własne gminy, określone w art. 7 ust. 1, których celem jest bieżące i nieprzerwane zaspokajanie zbiorowych potrzeb ludności w drodze świadczenia usług powszechnie dostępnych.

W Gminie Niemcza wyodrębniono następujące jednostki organizacyjne:

- Szkoła Publiczna im. Bolesława Chrobrego w Niemczy,
- Publiczne Przedszkole Zaczarowany Gród w Niemczy,
- Ośrodek Pomocy Społecznej w Niemczy,
- Miejska i Gminna Biblioteka w Niemczy,
- Niemczański Ośrodek Kultury,
- spółka prawa handlowego – Przedsiębiorstwo Komunalne Sp. z o.o.

IV. FINANSE GMINY NIEMCZA

1. Stan finansów Gminy

Budżet Gminy Niemcza na 2022 rok po stronie dochodów zaplanowano w kwocie 34.325.894,62 zł, uzyskano dochody w wysokości 36.068.218,08 zł, w tym:

- dochody bieżące 31.851.808,95 zł, co stanowiło 88,31 % dochodów ogółem,
- dochody majątkowe 4.216.409,13 zł, co stanowiło 11,69 % dochodów ogółem.

Realizacja poszczególnych dochodów majątkowych kształtowała się następująco:

- dofinansowanie zadania pn. „Przebudowa drogi gminnej nr 117403D – ul. B. Chrobrego od Rynku do skrzyżowania z ul. Strzelińską w Niemczy” ze środków Funduszu Rozwoju Dróg – 629.319 zł;
- dofinansowanie zadania pn. „Przebudowa dróg – ul. Kilińskiego 117410D, ul. Południowej 117429D, ul. Jasnej 117409D w Niemczy” ze środków Polskiego Ładu – 500.201,56 zł;
- dofinansowanie zadania Cyfrowa Gmina ze środków Polskiego Ładu – 162.323,10 zł;
- zwrot części wydatków wykonanych w roku poprzednim w ramach funduszu sołectkiego – 7.718,38 zł;
- refundacja zadania pn. „Nimptsch nas łączy” – 1.296.157,65 zł;
- dofinansowanie zadania pn. „Rewitalizacja Parku Zamkowego im. Pary Prezydenckiej Marii i Lecha Kaczyńskich” – 1.000.000 zł;
- refundacja zadania „Budowa kanalizacji sanitarnej z Kietlina do Niemczy” – 381.345 zł;
- refundacja zadania pn. „Energooszczędne oświetlenie uliczne na terenie Powiatu Dzierżoniowskiego” – 2.989,28 zł;
- wpływy z tytułu przekształcenia prawa użytkowania wieczystego w prawo własności 1.592,19 zł;
- wpłaty z tytułu sprzedaży mienia – 229.737,28 zł;
- wpływy ze zbycia praw majątkowych – 5.025,69 zł.

Najwyższy udział w dochodach bieżących stanowiły:

- dochody podatkowe w wysokości 12.531.136,91 zł,
- subwencje z budżetu państwa – 6.466.986 zł,
- dotacje celowe z budżetu państwa związane z realizacją świadczenia wychowawczego – 1.881.670,15 zł,
- dotacje celowe z budżetu państwa na realizację zadań z zakresu administracji rządowej zleconych gminie 2.773.895,37 zł,
- dotacje celowe w ramach programów finansowanych z udziałem środków europejskich – 426.939,15 zł.

Planowane wydatki wyniosły 39.137.945,28 zł, a wykonano je w kwocie 37.846.921,81 zł, w tym:

- wydatki bieżące 29.076.824,38 zł, tj. 76,83 % wykonanych wydatków ogółem,
- wydatki majątkowe 8.770.097,43 zł, tj. 23,17 % wykonanych wydatków ogółem.

Łączna kwota zadłużenia z tytułu zaciągniętych kredytów i pożyczek Gminy Niemcza na dzień 31 grudnia 2022 roku wyniosła 6.869.214,82 zł.

2. Wykonanie budżetu Gminy

W 2022 roku wynik budżetu Gminy wykazuje deficyt w wysokości 1.778.703,73 zł, który zostanie pokryty przychodami z niewykorzystanych środków pieniężnych na rachunku bieżącym budżetu, wynikającymi z rozliczenia dochodów i wydatków nimi finansowanych związanych ze szczególnymi zasadami wykonywania budżetu określonymi w odrębnych ustawach.

Przychody ogółem wyniosły 7.776.397,25 zł, w tym z tytułu niewykorzystanych środków pieniężnych na rachunku bieżącym budżetu, wynikających z rozliczenia dochodów i wydatków nimi finansowanych związanych ze szczególnymi zasadami wykonywania budżetu określonymi w odrębnych ustawach w łącznej kwocie 5.963.402,84 zł. Wolne środki uruchomiono w wysokości 1.812.994,41 zł.

W 2022 roku rozchody budżetu wyniosły łącznie 1.764.972,48 zł. Są to środki z tego z tytułu spłat otrzymanych kredytów i pożyczek.

Realizacja dochodów budżetu Gminy Niemcza za 2022 rok w rozbiciu na poszczególne działy klasyfikacji budżetowej przedstawia się następująco:

Lp.	Wyszczególnienie	Dział	Plan	Wykonanie	%
			[w zł]	[w zł]	wyk.
1	Rolnictwo i łowiectwo	010	547 574,02	546 894,02	99,88
2	Przetwórstwo przemysłowe	150	5 025,69	5 025,69	100,00
3	Transport i łączność	600	615 031,88	1 244 350,88	202,32
4	Gospodarka mieszkaniowa	700	1 144 740,53	1 054 965,90	92,16
5	Działalność usługowa	710	14 720,60	9 794,28	66,53
6	Administracja publiczna	750	1 716 592,18	1 630 678,78	95,00
7	Urzędy naczelnych organów władzy państwowej, kontroli i ochrony prawa oraz sądownictwa	751	1 171,00	1 171,00	100,00
8	Obrona narodowa	752	200,00	200,00	100,00
9	Dochody od osób prawnych od osób fizycznych i od innych jednostek nie posiadających osobowości prawnej	756	11 103 400,55	12 840 913,00	115,65
10	Różne rozliczenia	758	6 715 115,41	6 715 115,41	100,00
11	Oświata i wychowanie	801	698 563,66	705 076,20	100,93
12	Ochrona zdrowia	851	612,28	604,00	98,65
13	Pomoc społeczna	852	934 090,83	906 084,09	97,00

14	Pozostałe zadania w zakresie polityki społecznej	853	4 192 958,00	3 992 535,25	95,22
15	Edukacyjna opieka wychowawcza	854	11 200,00	3 634,88	32,45
16	Rodzina	855	3 796 668,00	3 727 389,44	98,18
17	Gospodarka komunalna i ochrona środowiska	900	530 195,22	387 627,61	73,11
18	Kultura i ochrona dziedzictwa narodowego	921	2 298 034,77	2 296 157,65	99,92
Ogółem			34 325 894,62	36 068 218,08	105,08

Realizacja wydatków budżetu Gminy Niemcza za 2022 rok w rozbiu na poszczególne działy klasyfikacji budżetowej przedstawia się następująco:

Lp.	Wyszczególnienie	Dział	Plan	Wykonanie	%
			[w zł]	[w zł]	wyk.
1	Rolnictwo i łowiectwo	010	522 288,31	513 091,89	98,24
2	Transport i łączność	600	3 997 452,49	3 988 069,49	99,77
3	Gospodarka mieszkaniowa	700	1 368 092,78	1 329 146,91	97,15
4	Działalność usługowa	710	194 236,44	177 036,65	91,14
5	Administracja publiczna	750	6 290 963,16	5 959 273,98	94,73
6	Urzędy naczelnych organów władzy państwowej, kontroli i ochrony prawa oraz sądownictwa	751	1 171,00	1 171,00	100,00
7	Obrona narodowa	752	200,00	200,00	100,00
8	Bezpieczeństwo publiczne i ochrona przeciwpożarowa	754	1 811 222,71	1 804 179,88	99,61
9	Obsługa długu publicznego	757	541 000,00	539 066,75	99,64
10	Różne rozliczenia	758	58 700,00	0,00	0,00
11	Oświata i wychowanie	801	7 523 755,85	7 400 655,76	98,36
12	Ochrona zdrowia	851	199 336,10	194 385,01	97,52
13	Pomoc społeczna	852	2 560 943,83	2 484 993,28	97,03

14	Pozostałe zadania w zakresie polityki społecznej	853	4 192 958,00	3 892 403,25	92,83
15	Edukacyjna opieka wychowawcza	854	19 000,00	9 543,60	50,23
16	Rodzina	855	3 947 964,00	3 873 283,04	98,11
17	Gospodarka komunalna i ochrona środowiska	900	2 526 439,95	2 338 653,65	92,57
18	Kultura i ochrona dziedzictwa narodowego	921	3 181 139,90	3 149 887,91	99,02
19	Kultura fizyczna i sport	926	201 080,76	191 879,76	95,42
	O G Ó Ł E M		39 137 945,28	37 846 921,81	96,70

Wydatki z budżetu Miasta i Gminy Niemcza były dokonane na realizację zadań własnych, zadań zleconych oraz zadań realizowanych na podstawie porozumień między jednostkami samorządu terytorialnego. W strukturze wydatków najwyższy udział mają wydatki na oświatę i wychowanie, administrację publiczną, pozostałe zadania w zakresie polityki społecznej i rodzinę.

3. Wykonanie wydatków inwestycyjnych/majątkowych

Wydatki majątkowe wykonano na łączną kwotę 8.770.097,43 zł, co stanowi 98,03 % planowanych inwestycji. Źródłem finansowania zrealizowanych wydatków inwestycyjnych w 2022 roku były m.in.:

- dofinansowanie zadania pn. „Przebudowa dróg – ul. Kilińskiego 117410D, ul. Południowej 117429D, ul. Jasnej 117409D w Niemczy” ze środków Polskiego Ładu – 500.201,56 zł;
- dofinansowanie zadania Cyfrowa Gmina ze środków Polskiego Ładu – 162.323,10 zł;
- refundacja zadania pn. „Nimptsch nas łączy” – 1.296.157,65 zł;
- dofinansowanie zadania pn. „Rewitalizacja Parku Zamkowego im. Pary Prezydenckiej Marii i Lecha Kaczyńskich” – 1.000.000 zł;
- refundacja zadania „Budowa kanalizacji sanitarnej z Kietlina do Niemczy” – 381.345 zł;
- refundacja zadania pn. „Energooszczędne oświetlenie uliczne na terenie Powiatu Dzierżoniowskiego” – 2.989,28 zł.

4. Wieloletnia prognoza finansowa

Wieloletnia Prognoza Finansowa określona została na lata 2022-2036, tj. na okres spłaty zaciągniętych zobowiązań.

Prognoza Finansowa na 2022 rok jest wtórnym odzwierciedleniem zapisów zawartych w uchwale budżetowej na rok 2022. Opracowując prognozę na lata 2022 – 2036 kierowano

się wykonaniem dochodów i wydatków Gminy w latach poprzednich, jak też uwzględniono przewidywane wykonanie za 2021 rok oraz uwzględniono wielkości z projektu uchwały budżetowej na rok 2022.

Przychody

W roku 2022 zaplanowano przychody w wysokości 6.577.023,14 zł, w tym:

- z tytułu niewykorzystanych środków pieniężnych na rachunku bieżącym budżetu, wynikających z rozliczenia dochodów i wydatków nimi finansowanych związanych ze szczególnymi zasadami wykonywania budżetu określonymi w odrębnych ustawach w łącznej kwocie 4.955.709,62 zł, w tym kwota 4.097.523,94 zł to środki otrzymane z Funduszu Przeciwdziałania COVID-19 - Rządowego Funduszu Inwestycji Lokalnych na zadania inwestycyjne realizowane przez gminę oraz kwota 2.240,54 zł, która dotyczy odsetek od tych środków, kwota 12.875,10 zł to niewykorzystane środki z Funduszu Przeciwdziałania COVID-19 na finansowanie realizacji zadań związanych z przeciwdziałaniem COVID-19 i dotyczą zadania pn. „Laboratoria przyszłości” oraz kwota 23,76 zł, która dotyczy odsetek od konta dochodowego i wydatkowego do tego projektu. Natomiast kwota 244.035,03 zł to środki z Rządowego Funduszu Rozwoju Dróg niewykorzystane w roku 2021, kwota 599.000 zł to niewykorzystane środki z 2021 roku, które pochodzą z uzupełnienia subwencji ogólnej z przeznaczeniem na wsparcie finansowe inwestycji w zakresie wodociągów i kanalizacji, a kwota 11,25 zł to niewykorzystane środki z roku 2021 związane z realizacją Gminnego Programu Profilaktyki Rozwiązywania Problemów Alkoholowych;
- z tytułu wolnych środków, o których mowa w art. 217 ust. 2 pkt. 6 ustawy w wysokości 1.621.313,52 zł w tym:
 - jednorazowa kwota z tytułu uzupełnienia subwencji ogólnej w 2021 roku – 763.843 zł;
 - wolne środki – 857.470,52 zł.

Rozchody

Po stronie rozchodów w prognozowanym okresie przyjęto przepływy związane ze spłatą rat kapitałowych zaciągniętych oraz planowanych do zaciągnięcia kredytów.

W 2022 roku zrealizowano spłatę długoterminowych zobowiązań w łącznej kwocie 1.764.972,48 zł, w tym kredyty w Banku Spółdzielczym – 1.692.522,48 zł oraz kredyty w Gospodarczym Banku Spółdzielczym – 72.450 zł

Łączna kwota ustawowych wyłączeń z limitu spłaty zobowiązań w 2022 roku wynosi 1.263.802,48 zł z tego wyłączenia dotyczące części finansowanej środkami unijnymi wynoszą – 1.241.972,48 zł.

Relacje z art. 242 i 243 u.f.p.

W 2022 roku różnica między dochodami bieżącymi, a wydatkami bieżącymi jest wynikiem dodatnim, tj. wynosi 368.084,63 zł, co oznacza, że zachowana została relacja zrównoważenia wydatków bieżących, o której mowa w art. 242 ust. 1 u.f.p.

Ograniczeniem rocznej wartości spłat zobowiązań i ich obsługi w stosunku do planowanych dochodów jest wskaźnik oparty na średniej arytmetycznej z obliczonych dla ostatnich trzech

lat relacji dochodów bieżących powiększonych o wpływy uzyskane ze sprzedaży majątku oraz pomniejszonych o wydatki bieżące po wyłączeniu odsetek do dochodów ogółem.

Wskaźnik ten pokazuje rzeczywiste możliwości gminy w zakresie spłaty zobowiązań. Począwszy od 2022 roku do końca okresu prognozowania sytuacja finansowa Gminy pozwala na spełnienie indywidualnego wskaźnika z art. 243.

5. Pozyskane środki zewnętrzne

Fundusze zewnętrzne pozyskane w 2022 roku (wartość podpisanych umów w 2022 r.)

Nazwa zadania z umowy	Organ do-tujący	Nazwa programu	Data zawar-cia umowy	Koszt całko-wity	Wysokość do-finansowania	Środki wła-sne
„Cyfrowa Gmina”	Skarb Pań-stwa	Programu Operacyj-nego Pol-ska Cy-frowa na lata 2014-2020	02.02.2022	162 330,00	162 330,00	0,00
„Wsparcie dzieci z rodzin pegeerowskich w rozwoju cy-frowym – Granty PPGR”	Skarb Pań-stwa	Programu Operacyj-nego Pol-ska Cy-frowa na lata 2014-2020	18.03.2022	427 100,00	427 100,00	0,00
Upowszechnianie aktywności fizycznej i sportu wśród dzieci i młodzieży	Minister-stwo Sportu i Turystyki, Instytut Sportu Pań-stwowy In-stitut Ba-dawczy	Program „Lokalny Animator Sportu”	01.05.2022	16 800,00	8 400,00	8 400,00
Zapewnienie funk-cjonowania Klubu „Senior+”	Wojewoda Dolnoślą-ski	Program Wieloletni Senior+ na lata 2021-2025 Edycja 2022	10.05.2022	126 004,57	61 948,64	64 055,93
Modernizacja sta-dionu	Bank Go-spodar-stwa Krajo-wego	Rządowy Fundusz Polski Ład: Program Inwestycji Strategicznych - edycja druga	15.06.2022	1.110.888,89	999.800,00	111.088,89

Budowa przedszkola publicznego w Niemczy – Etap I	Bank Gospodarstwa Krajowego	Rządowy Fundusz Polski Ład: Program Inwestycji Strategicznych - edycja druga	15.06.2022	11.762.352,94	9.998.000,00	1.764.352,94
Budowa świetlicy wiejskiej w miejscowości Wilków Wielki	Bank Gospodarstwa Krajowego	Rządowy Fundusz Polski Ład: Program Inwestycji Strategicznych - edycja trzecia	03.08.2022	1.785.714,29	1.750.000,00	35.714,29
Rozbudowa i modernizacja strażnicy OSP w Gilowie poprzez zwiększenie kubatury obiektu w celu umożliwienia garażowania ciężkiego wozu bojowego	Bank Gospodarstwa Krajowego	Rządowy Fundusz Polski Ład: Program Inwestycji Strategicznych - edycja trzecia	03.08.2022	609.183,67	597.000,00	12.183,67
Utworzenie transportu zeroemisyjnego dla potrzeb Gminy Niemcza	Bank Gospodarstwa Krajowego	Rządowy Fundusz Polski Ład: Program Inwestycji Strategicznych - edycja trzecia	03.08.2022	5.100.000,00	4.998.000,00	102.000,00
"Rewitalizacja Parku Zamkowego im. Pary Prezydenckiej Marii i Lecha Kaczyńskich" – etap II	Wojewoda Dolnośląski	Dotacja Celowa	20.05.2022	1 259 989,40	100 000,00	259 989,40
"Przebudowa drogi gminnej nr 117403D-ul. B. Chrobrego od Rynku do skrzyżowania z ul. Strzełińską w Niemczy"	Wojewoda Dolnośląski	Rządowy Fundusz Rozwoju Dróg	27.06.2022	999 694,00	799 755,20	199 938,80
				23 360 057,76	19 902 333,84	2 557 723,92

V. REALIZACJA PROGRAMÓW, POLITYK I STRATEGII

1 . Strategia Rozwoju Gminy Niemcza na lata 2021 –2030

Strategia Rozwoju Gminy Niemcza na lata 2021 –2030 została przyjęta do realizacji Uchwałą Rady Miejskiej w Niemczy nr XXXIX/235/21 z dnia 29 października 2021 r. W Strategii Rozwoju Gminy wytyczono cele strategiczne do realizacji na lata 2021-2030, są to:

1. Zwiększenie dostępności mieszkańców do aktywizacji sportowo-kulturalnej poprzez rozbudowę infrastruktury oraz zapewnienie dostępu do cyklicznie organizowanych działań społecznych i sportowych.
2. Zwiększenie dostępności mieszkańców do gminnej sieci wodociągowej poprzez budowę nowej i rozbudowę istniejącej infrastruktury, w szczególności modernizację oczyszczalni ścieków.
3. Wzrost bezpieczeństwa drogowego oraz zwiększenie dostępności dróg rowerowych dla mieszkańców poprzez modernizację i przebudowę dróg.
4. Wymiana starego, zużywającego znaczną ilość energii oświetlenia ulicznego na ekologiczne źródła światła oraz objęcie oświetleniem nowych obszarów w celu zapewnienia wzrostu bezpieczeństwa oraz poprawy życia mieszkańców, a także przyczynienia się do spadku zużycia energii elektrycznej.
5. Zwiększenie dostępności mieszkańców do aktywizacji sportowo-kulturalnej poprzez odnowę infrastruktury oraz zapewnienie dostępu do cyklicznie organizowanych działań służących aktywizowaniu mieszkańców i przeciwdziałaniu problemom społecznym.
6. Zwiększenie dostępności budynków użyteczności publicznej dla osób niepełnosprawnych poprzez zniwelowanie barier architektonicznych dla osób niepełnosprawnych oraz zapewnienie pełnej dostępności cyfrowej jednostek organizacyjnych gminy, wpływające na zwiększenie jakości życia osób niepełnosprawnych. Ponadto rozwój obszaru elektro mobilności, poprzez zapewnienie dostępu do publicznie dostępnych ładowarek samochodów elektrycznych.
7. Zwiększenie możliwości aktywizacji osób na obszarach wiejskich poprzez zapewnienie dostępu do świetlic wiejskich i możliwości efektywniejszego wykorzystania obiektów. W szczególności celem projektu jest aktywizowanie młodzieży, tak aby bezpiecznie spędzała czas wolny i zmniejszeniu uległo ryzyko uzależnień w niniejszej grupie mieszkańców gminy.
8. Dla realizacja celów strategicznych rozpisane zostały zadania przyporządkowane poszczególnym jednostkom organizacyjnym Gminy Niemcza.
9. Informacja za 2022 rok dotycząca funkcjonowania Referatu Budownictwa i Rozwoju Lokalnego w ujęciu realizacji celów strategicznych, operacyjnych i działań określonych w Strategii Rozwoju Gminy Niemcza na lata 2021 – 2030:

Lp.	ZADANIE	KOORDYNATOR	PODJĘCIE ZADANIA/ZADANIA REALIZOWANE W ROKU 2022
Cel 1. Zwiększenie dostępności mieszkańców do aktywizacji sportowo-kulturalnej poprzez rozbudowę infrastruktury oraz zapewnienie dostępu do cyklicznie organizowanych działań społecznych i sportowych.			
1.1	Budowa hali sportowej	BRL	– W 2022 r. nie realizowano zadań z tego zakresu.
Cel 2. Zwiększenie dostępności mieszkańców do gminnej sieci wodociągowej poprzez budowę nowej i rozbudowę istniejącej infrastruktury, w szczególności modernizację oczyszczalni ścieków			
2.1	Modernizacja oraz budowa systemu wodociągowo –kanalizacyjnego w Gminie Niemcza	BRL	<ul style="list-style-type: none"> – Przebudowa oczyszczalni ścieków w Niemczy; – Opracowanie dokumentacji projektowej dot. <i>Budowy sieci wodociągowej w Kietlinie</i>; – Uzyskanie promesy w ramach Rządowego Funduszu Polski Ład: Program Inwestycji Strategicznych na <i>Przebudowę oczyszczalni ścieków w Niemczy</i>. – Realizowano inwestycję „<i>Budowa sieci kanalizacji sanitarnej w miejscowości Kietlin do oczyszczalni miejskiej w Niemczy</i>” dofinansowanej z Programu Rozwoju Obszarów Wiejskich.
Cel 3. Wzrost bezpieczeństwa drogowego oraz zwiększenie dostępności dróg rowerowych dla mieszkańców poprzez modernizację i przebudowę dróg.			
3.1.	Budowa i przebudowa dróg gminnych oraz ścieżek rowerowych	BRL	<ul style="list-style-type: none"> – Zrealizowano projekt <i>Przebudowa ul. Wiejskiej w Niemczy</i>; – Przebudowa przestrzeni Rynku w Niemczy-etap I; – Zrealizowano projekt „<i>Modernizacja drogi gminnej nr 117444D – ulica Szczytowa w Niemczy</i>”; – Zrealizowano projekt „<i>Modernizacja drogi gminnej nr 117523D – ulica Lipowa w Niemczy</i>”; – Zrealizowano projekt „<i>Modernizacja drogi gminnej na działce nr 75, obręb Jasień</i>”;

<p>Cel 4. Wymiana starego, zużywającego znaczną ilość energii oświetlenia ulicznego na ekologiczne źródła światła oraz objęcie oświetleniem nowych obszarów w celu zapewnienia wzrostu bezpieczeństwa oraz poprawy życia mieszkańców, a także przyczynienia się do spadku zużycia energii elektrycznej.</p>			
4.1	Budowa i modernizacja oświetlenia ulicznego	BRL	– Realizacja projektu <i>Energooszczędne oświetlenie uliczne na terenie Powiatu Dzierżoniowskiego</i> w ramach RPO WD 2014-2020.
<p>Cel 5. Zwiększenie dostępności mieszkańców do aktywizacji sportowo-kulturalnej poprzez odnowę infrastruktury oraz zapewnienie dostępu do cyklicznie organizowanych działań służących aktywizowaniu mieszkańców i przeciwdziałaniu problemom społecznym.</p>			
5.1	Budowa kompleksu rekreacyjno-sportowego	BRL	<ul style="list-style-type: none"> – Zrealizowano projekt <i>"Przebudowa terenu rekreacyjno-handlowego" Nimptschnas łączy</i>; – Zrealizowano projekt <i>„Przebudowa tarasów i wykonanie utwardzenia przy Baszcie w Niemczy”</i>; – Opracowanie dokumentacji na realizację zadania pn. <i>”Modernizacja Stadionu w Niemczy”</i> ul. H. Sienkiewicza 1 58 – 230 Niemcza w ramach Rządowego Funduszu Polski Ład: Program Inwestycji Strategicznych; – Zrealizowano projekt pn. <i>„Rewitalizacja Parku Zamkowego im. Pary Prezydenckiej Marii i Lecha Kaczyńskich w Niemczy”</i> dofinansowanej z budżetu państwa;
<p>Cel 6. Zwiększenie dostępności budynków użyteczności publicznej dla osób niepełnosprawnych poprzez zniwelowanie barier architektonicznych dla osób niepełnosprawnych oraz zapewnienie pełnej dostępności cyfrowej jednostek organizacyjnych gminy, wpływające na zwiększenie jakości życia osób niepełnosprawnych. Ponadto rozwój obszaru elektromobilności, poprzez zapewnienie dostępu do publicznie dostępnych ładowarek samochodów elektrycznych.</p>			
6.1	Zapewnienie dostępności osobom niepełnosprawnym oraz elektromobilności na obszarze gminy	BRL	– Zrealizowano inwestycję pn. <i>„Utworzenie transportu zeroemisyjnego dla potrzeb Gminy Niemcza”</i> w ramach Rządowego Funduszu Polski Ład: Program Inwestycji Strategicznych.

<p>Cel 7. Zwiększenie możliwości aktywizacji osób na obszarach wiejskich poprzez zapewnienie dostępu do świetlic wiejskich i możliwości efektywniejszego wykorzystania obiektów. W szczególności celem projektu jest aktywizowanie młodzieży, tak aby bezpiecznie spędzała czas wolny i zmniejszeniu uległo ryzyko uzależnień w niniejszej grupie mieszkańców gminy.</p>			
7.1	Odnowa świetlic wiejskich	BRL	<ul style="list-style-type: none"> – Opracowano koncepcję projektu <i>Budowa świetlicy wiejskiej w miejscowości Wilków Wielki</i> w ramach Rządowego Funduszu Polski Ład: Program Inwestycji Strategicznych; – Zrealizowano projekt <i>Budowa strażnicy OSP w Przerzeczynie Zdroju</i>; – Opracowano koncepcję projektu <i>Rozbudowy strażnicy w Gilowie</i>.

2. Ponadlokalna Strategia Rozwoju Aglomeracji Dzierżoniowskiej 2030

20 listopada 2020 roku, w trosce aby przestrzeń Aglomeracji Dzierżoniowskiej była atrakcyjnym terenem do inwestowania i prowadzenia działalności gospodarczej oraz jednocześnie obszarem o wysokiej jakości życia, w którym mieszkańcy mogą zaspokajać różnorodne potrzeby społeczne i zawodowe Zarząd „Stowarzyszenia Ziemia Dzierżoniowska” Uchwałą nr 06/2020 przystąpił do prac nad utworzeniem i opracowaniem Ponadlokalnej Strategii Rozwoju Aglomeracji Dzierżoniowskiej 2030. Strategia swoim zakresem obejmuje jednostki samorządu terytorialnego zrzeszone w ramach Stowarzyszenia, których rady podjęły decyzję o przystąpieniu do prac nad utworzeniem i opracowaniem dokumentu w formie odpowiednich uchwał.

Kolejnym krokiem było zawarcie porozumienia o współpracy pomiędzy Stowarzyszeniem, a Gminami oraz Powiatem Dzierżoniowskim w zakresie przygotowania wspólnej Strategii. Do koordynacji prac nad utworzeniem i opracowaniem dokumentu wyznaczono Biuro „Stowarzyszenia Ziemia Dzierżoniowska”.

Proces opracowania Strategii prowadzony był metodą ekspercko-partycypacyjną, obejmującą pracę Zespołu ds. opracowania Strategii oraz Branżowych Grup Roboczych, opracowujących plan strategiczny i operacyjny w formie warsztatowej według procedury i pod kierunkiem zewnętrznego konsultanta oraz wkład koncepcyjny pracy ekspertów.

Rok 2021 był rokiem intensywnej pracy Burmistrzów/Wójtów/Starostów, pracowników merytorycznych urzędów gmin/starostwa/spótek komunalnych oraz pracowników Stowarzyszenia nad opracowaniem i przyjęciem Ponadlokalnej Strategii Rozwoju Aglomeracji Dzierżoniowskiej 2030.

Prace nad jej opracowaniem zakończyły się w IV kwartale 2021 r. W dniu 17 listopada 2021 r. Nadzwyczajne Zgromadzenie Ogólne "Stowarzyszenia Ziemia Dzierżoniowska" podjęło Uchwałę nr 10/2021 przyjmującą Ponadlokalną Strategię Rozwoju Aglomeracji Dzierżoniowskiej 2030. Od grudnia 2021 r. trwa proces przedstawiania zapisów Strategii radnym Gmin z terenu powiatu oraz radnym Powiatu Dzierżoniowskiego. Odbывał się on podczas sesji rad każdej z JST.

Strategia zawiera wnioski z przeprowadzonej diagnozy społecznej, gospodarczej i przestrzennej, strategiczne cele rozwoju oraz kierunki działań podejmowanych dla ich osiągnięcia, rezultaty planowanych działań w ujęciu wskaźnikowym, model struktury funkcjonalno-przestrzennej, ustalenia i rekomendacje w zakresie kształtowania i prowadzenia polityki przestrzennej, obszary strategicznej interwencji kluczowe dla rozwoju, system realizacji strategii, w tym wytyczne do sporządzania dokumentów wykonawczych oraz ramy i źródła finansowania.

Podczas spotkań Grup Roboczych oraz Liderów (włodarzy) wypracowano wspólną wizję i misję Aglomeracji oraz określono jej cele strategiczne.

Wizja obrazująca pożądaną stan aglomeracji w 2030 roku:

Aglomeracja Dzierżoniowska 2030 – ENERGIA MIEJSCA

Aktywna i zintegrowana wspólnota rozwijająca turystykę, wspierająca ochronę środowiska, ekologiczną gospodarkę, efektywny system komunikacji oraz oferująca wysoką jakość życia i usług społecznych.

Misja obejmująca credo działalności samorządów i interesariuszy aglomeracji:

Aglomeracja Dzierżoniowska 2030– JEDNOCZY I INSPIRUJE

Wzmacnianie potencjału Aglomeracji Dzierżoniowskiej poprzez partnerstwo w zakresie rozwoju inicjatyw lokalnych, gospodarczych i społecznych, służących podniesieniu standardów życia i zrównoważonemu rozwojowi obszaru.

CELE STRATEGICZNE:

1. AGLOMERACJA DZIERŻONIOWSKA ATRAKCYJNA TURYSTYCZNIE, REKREACYJNIE, SPORTOWO I KULTURALNIE
2. AGLOMERACJA DZIERŻONIOWSKA ATRAKCYJNA DO ZAMIESZKANIA
3. AGLOMERACJA DZIERŻONIOWSKA INNOWACYJNA, PRZEDSIĘBIORCZA I ATRAKCYJNA INWESTYCYJNIE
4. AGLOMERACJA DZIERŻONIOWSKA DOSTĘPNA WEWNĘTRZNIE I ZEWNĘTRZNIE
5. AGLOMERACJA DZIERŻONIOWSKA BEZPIECZNA I PRZYJAZNA DLA ŚRODOWISKA
6. AGLOMERACJA DZIERŻONIOWSKA OBYWATELSKA I EFEKTYWNIIE ZARZĄDZANA.

Proces monitoringu przyjętej Strategii polegał będzie na systematycznej obserwacji zmian zachodzących w ramach wdrażania określonych celów strategicznych. Ponadto analiza

i interpretacja danych pozwolą na dostosowanie podejmowanych działań do zmieniających się warunków społeczno-gospodarczych i zdiagnozowanych potrzeb. Jednostką odpowiedzialną za koordynację monitoringu będzie Biuro „Stowarzyszenia Ziemia Dzierżoniowska”.

3. Program opieki nad zabytkami

Gmina Niemca posiada 23 karty ewidencyjne zabytków dla następujących obiektów:

- Baszta Bramy górnej –Bolesława Chrobrego 3, Dom mieszkalny – Rynek 5, 42
- Dom mieszkalny – Rynek 18,
- Dom mieszkalny – Rynek 19,
- Dom mieszkalny – Rynek20,
- Dom mieszkalny – Rynek 37, Kamienica – ul. Królowej Jadwigi 1,
- Kamienica - Rynek 4,
- Kamienica – Rynek 6,
- Kamienica – Rynek 7,
- Kamienica – Rynek 8,
- Kamienica – Rynek 9,
- Kamienica – Rynek 14,
- Kamienica – Rynek 15,
- Kamienica – Rynek 17,
- Kamienica – Rynek 24,
- Kamienica – Rynek 25,
- Kamienica – Rynek 29-30-31,
- Kamienica – Rynek 34,
- Kamienica – Rynek 38,
- Kamienica – Rynek 49,
- Kościół p.w. Św. Wojciecha – ul. Gumińska,
- Plebania Kościoła p.w. NPNMP w Niemczy – pl. Mieszka 1.

Karty opisują poszczególne obiekty historycznie i architektonicznie oraz opatrzone są szkicami i fotografiami.

Wykaz zabytków Wojewódzkiego Urzędu Ochrony Zabytków we Wrocławiu zawiera ogółem 336 obiektów, z czego 57 obiektów jest wpisanych również do rejestru zabytków. Zasób obiektów historycznych jest w ewidencji Wojewódzkiego Konserwatora Zabytków rozdzielony na dwa zbiory – obszar miejski Gminy Niemcza–miasto Niemcza oraz obszar wiejski Gminy Niemcza.

W lipcu 2022 r. zlecono opracowanie **Gminnej Ewidencji Zabytków Miasta i Gminy Niemcza** o której mowa w art. 22 ust. 4 Ustawy z dnia 23 lipca 2003 r. o ochronie zabytków i opiece nad zabytkami (Dz. U. z 2021 r. poz. 710, 954 ze zm.) (wg wykazu Dolnośląskiego Wojewódzkiego Konserwatora Zabytków) oraz wykonanie **Gminnego Programu Opieki nad Zabytkami dla Miasta i Gminy Niemcza na lata 2023 – 2026** zgodnie z art. 87 ustawy z dnia 23 lipca 2003 r. o ochronie zabytków i opiece nad zabytkami, (Dz. U. z 2021 r. poz. 710, 954 ze zm.).

4. Program Gospodarki Niskoemisyjnej

Plan Gospodarki Niskoemisyjnej dla Gminy Niemcza (dalej: PGN) został wprowadzony uchwałą nr XVI/84/16 Rady Miejskiej w Niemczy z dnia 29 stycznia 2016 r. Jest dokumentem

strategicznym, obejmującym swoim zakresem całkowity obszar terytorialny gminy Niemcza. Działania w nim ujęte przyczyniają się do realizacji celów określonych na różnych szczeblach administracyjnych. W ujęciu regionalnym działania koncentrują się na poprawie jakości powietrza poprzez obniżenie tzw. niskiej emisji. W ujęciu lokalnym plan porządkuje i organizuje działania podejmowane przez samorząd, mające na celu obniżenie emisji zanieczyszczeń oraz wskazanie tendencji i kierunków działań na przyszłość.

W PGN zostały wyznaczone 3 cele strategiczne:

- 1) Niemcza gminą o wysokiej redukcji emisji gazów cieplarnianych;
- 2) Niemcza gminą racjonalnego wykorzystywania energii;
- 3) Niemcza gminą odnawialnych źródeł energii.

W ramach celów strategicznych gmina realizuje zadania określone w celach operacyjnych.

Z przeprowadzonej w PGN analizy obecnego stanu jakości powietrza w Gminie Niemcza wynika, że na terenie gminy zanieczyszczenie powietrza jest spowodowane przede wszystkim działalnością człowieka i dzieli się na:

- emisję punktową – której głównym emitorem jest przemysł;
- emisję niską – spowodowaną energetycznym spalaniem paliw w budynkach mieszkalnych oraz obiektach użyteczności publicznej;
- emisję liniową – związaną z transportem towarów i ludzi;
- emisję niezorganizowaną ze źródeł powierzchniowych – głównie oczyszczalnie ścieków.

W celu redukcji emisji Gmina Niemcza realizuje dofinansowanie ze środków budżetu gminy do wymiany nieefektywnej instalacji grzewczej na instalacje niskoemisyjne, takie jak ogrzewanie gazowe, pompy ciepła czy piece na biomasę (pellet).

W 2022 r. z dotacji celowej skorzystało łącznie 15 mieszkańców. Gmina wydatkowała na ten cel 27.000 zł.

Dodatkowo na terenie gminy swoją działalność prowadzi Punkt Konsultacyjny Programu „Czyste Powietrze”, prowadzony przez Stowarzyszenie Ziemia Dzierżoniowska. W 2022 roku mieszkańcy Gminy Niemcza skorzystali łącznie z 393 konsultacji oraz złożyli 18 wniosków o dofinansowanie.

W ramach efektywnego i racjonalnego wykorzystywania energii Gmina Niemcza realizuje wymianę oświetlenia ulicznego na energooszczędne oświetlenie LED.

5. Program ochrony środowiska

Program Ochrony Środowiska dla Miasta i Gminy Niemcza na lata 2022 – 2026 z perspektywą do roku 2030 (dalej: POŚ) został przyjęty Uchwałą nr LI/306/22 Rady Miejskiej w Niemczycy z dnia 30 września 2022 r. Podstawą prawną dla opracowania programu jest art. 17 ust. 1 ustawy z dnia 27 kwietnia 2001 r. prawo ochrony środowiska. POŚ uwzględnia cele i założenia zawarte w strategiach, programach i dokumentach wyższego szczebla.

Celem programu jest realizacja przez jednostkę samorządu terytorialnego polityki ochrony środowiska nakierowanej na problematykę ochrony i kształtowania środowiska przyrodniczego Gminy Niemcza.

W programie ocena stanu środowiska w gminie Niemcza została dokonana pod kątem 10 obszarów:

- Ochrona klimatu i jakości powietrza;
- Zagrożenie hałasem;
- Pola elektromagnetyczne;
- Gospodarowanie wodami;
- Gospodarka wodno-ściekowa;
- Zasoby geologiczne;
- Gleby;
- Gospodarka odpadami i zapobieganie powstawaniu odpadów;
- Zasoby przyrodnicze;
- Zagrożenia poważnymi awariami.

Dla każdego z obszaru została przeprowadzona analiza SWOT (mocne strony, słabe strony, szanse oraz zagrożenia), a także wyznaczono kierunki rozwoju.

W dalszej części POŚ zaplanowano działania na lata 2022 – 2026 z perspektywą do roku 2030 wraz ze wskaźnikami efektu, których realizacja i wdrożenie przyczyni się do stopniowej poprawy jakości środowiska.

6. Program usuwania wyrobów zawierających azbest

Przyjęty uchwałą nr LI/307/22 Rady Miejskiej w Niemczy z dnia 30 września 2022 r. Program usuwania azbestu i wyrobów zawierających azbest z terenu Gminy Niemcza na lata 2022 – 2032 ma na celu wyeliminowanie z terenu gminy Niemcza maksymalnie dużej ilości wyrobów zawierających azbest. Powstanie Programu wypełnia obowiązek posiadania takiego dokumentu wynikający z zapisów ustawowych, otwiera drogę sięgnięcia po dofinansowanie działań związanych z demontażem, transportem i składowaniem (utyлизacją) wyrobów azbestowych. Ponadto jego realizacja wpłynie znacząco na polepszenie jakości powietrza, a tym samym zwiększy komfort życia w gminie, poprawiając stan środowiska naturalnego.

Celem Programu jest bezpieczne usunięcie azbestu i wyrobów zawierających azbest z obszaru gminy Niemcza. Cel ten zostanie osiągnięty poprzez realizację niżej wymienionych zadań określonych w Programie:

- zwiększenie zakresu wiedzy mieszkańców na temat azbestu, jego bezpiecznego użytkowania i usuwania (likwidacja przyzwolenia społecznego na nielegalne zachowania związane z azbestem - nieuprawniony demontaż i wyrzucanie odpadów m.in. do lasów),
- stworzenie właściwych warunków do wdrożenia obowiązujących przepisów prawnych oraz dobrych praktyk związanych z wyrobami azbestowymi,
- zachęcenie mieszkańców do udziału w Programie poprzez wykorzystanie potencjalnej możliwości uzyskania wsparcia finansowego ze środków pomocowych UE,
- stworzenie sprzyjających warunków usuwania wyrobów azbestowych w całym okresie działania Programu,
- kompleksowe zorganizowanie usuwania azbestu i koordynacja robót budowlanych koniecznych do zakończenia procesu wymiany pokryć na bezazbestowe.

Program zawiera również harmonogram działań związanych z realizacją programu, który przewiduje do 2032 r. znaczące zmniejszenie wyrobów azbestowych na terenie Gminy

Niemcza. Integralną częścią Programu jest inwentaryzacja wyrobów azbestowych, zawierająca dane adresowe oraz określenie stopnia pilności usunięcia wyrobów.

7. Program „Czyste powietrze”

Program „Czyste Mieszkanie” funkcjonuje od 2018 r. Na terenie powiatu dzierzoniowskiego istnieje Punkt Konsultacyjny, prowadzony przez pracowników Stowarzyszenia Ziemia Dzierżoniowska, mieszczący się w Sowiogórskim Centrum Komunikacyjnym w Dzierżoniowie. W ramach działalności punktu mieszkańcy mogą korzystać z konsultacji oraz pomocy w skompletowaniu dokumentacji i złożeniu poprawnego wniosku o dofinansowanie.

Mieszkańcy Gminy Niemcza w 2022 r. korzystali z 393 konsultacji, z tego z 299 konsultacji w zakresie programu „Czyste Powietrze”. Złożyli również 18 wniosków o dofinansowanie na łączną kwotę ponad 334 tysięcy złotych.

W ramach programu w 2022 roku mieszkańcy wymienili 24 nieefektywne piece na ekologiczne źródła ciepła.

8. Program opieki nad zwierzętami bezdomnymi

Program opieki nad zwierzętami bezdomnymi oraz zapobieganiu bezdomności zwierząt na terenie Gminy Niemcza w 2022 r. został przyjęty Uchwałą Rady Miejskiej w Niemczy Nr XLIV/274/22 z dnia 25 lutego 2022 r.

W ramach programu wyłapano 10 szt. bezdomnych psów, którym zapewniono utrzymanie i opiekę weterynaryjną w Schronisku dla Zwierząt „AZYL” w Dzierżoniowie za kwotę 25 000 zł. Ponadto prowadzono akcję sterylizacji kocic w ramach, której wysterylizowano 16 szt. kocic za kwotę 1 950,00 zł. W 2022 r. łącznie program zamknął się kwotą 26 950,00 zł. W 2022 r. nie wydano decyzji administracyjnych w sprawie odebrania zwierzęcia dotychczasowemu opiekunowi ze względu na złe traktowanie.

9. Program profilaktyki i rozwiązywania problemów alkoholowych oraz przeciwdziałania narkomanii

Gminny Program Profilaktyki i Rozwiązywania Problemów Alkoholowych oraz Przeciwdziałania Narkomanii na lata 2022 - 2025 przyjęty został Uchwałą Nr XLV/279/22 Rady Miejskiej w Niemczy z dnia 29 marca 2022 roku.

Gminny program jest podstawowym dokumentem określającym zakres i formę realizacji działań na terenie gminy w celu stworzenia spójnego systemu działań profilaktycznych zmierzających do zapobiegania powstawaniu nowych problemów oraz zmniejszania tych, które aktualnie występują.

Celem gminnego programu jest:

- wykonywanie zadań w zakresie profilaktyki i rozwiązywania problemów alkoholowych, przeciwdziałania narkomanii oraz uzależnieniom behawioralnym, które polegają na powierzaniu i wspieraniu wykonywania zadań publicznych,
- inicjowanie, wspieranie i prowadzenie działań w zakresie przeciwdziałania przemocy domowej, w tym w rodzinach z problemem używania alkoholu, środków odurzających,

substancji psychotropowych, środków zastępczych lub nowych substancji psychoaktywnych oraz uzależnień behawioralnych;

- prowadzenie działań, które zmierzają do podnoszenia jakości oddziaływań profilaktycznych kierowanych do dzieci i młodzieży;
- inicjowanie działań, które zmierzają do poprawy dostępności i jakości pomocy na rzecz członków rodzin z problemem używania alkoholu, środków odurzających, substancji psychotropowych, środków zastępczych lub nowych substancji psychoaktywnych oraz uzależnień behawioralnych, w szczególności wśród dzieci i młodzieży
- ograniczenie spożycia napojów alkoholowych przez mieszkańców gminy ze szczególnym naciskiem na osoby niepełnoletnie,
- tworzenie dla dzieci i młodzieży alternatywnych form spędzania wolnego czasu,
- eliminowanie czynników destabilizujących życie rodzinne.

VI. UCHWAŁY RADY MIEJSKIEJ W NIEMCZY

W 2022 roku Rada Miejska w Niemczy podjęła **73** uchwały. Organy nadzorcze tj. Regionalna Izba Obrachunkowa oraz Wojewoda Dolnośląski nie zastosowały wobec żadnej z podjętych w 2022 roku uchwał rozstrzygnięć nadzorczych o stwierdzeniu nieważności.

LP.	Numer uchwały data podjęcia	Tytuł uchwały	Biuro Rady Miejskiej
1	XLIII/267/22 28.01.2022	Uchwała w sprawie określenia szczegółowych zasad i trybu udzielania ulg w spłaceniu należności pieniężnych mających charakter cywilnoprawny, do których nie stosuje się przepisów ustawy – Ordynacja podatkowa, przypadających Gminie Niemcza i jej jednostkom podległym oraz wskazania organu do tego uprawnionego.	Uchwałę wraz z uzasadnieniem przesłano Wojewodzie Dolnośląskiemu. Uchwałę opublikowano w Dzienniku Urzędowym Województwa Dolnośląskiego dnia 09.02.2022 roku pod pozycją 720. Uchwała weszła w życie z dniem 24.02.2022 roku. Zmieniona uchwałą nr XLIV/276/22 z dnia 25.02.2022 roku.
2	XLIII/268/22 28.01.2022	Uchwała w sprawie przekazania petycji w zakresie zmiany przepisów prawa do podmiotu właściwego.	Uchwałę wraz z uzasadnieniem przesłano Wojewodzie Dolnośląskiemu oraz podmiotom wskazanym w treści uchwały: Kancelaria Sejmu Rzeczypospolitej, Kancelaria Senatu Rzeczypospolitej, Kancelaria Prezesa Rady Ministrów.
3	XLIII/269/22 28.01.2022	Uchwała w sprawie wyrażenia zgody na odpłatne nabycie nieruchomości.	Uchwałę wraz z uzasadnieniem przesłano Wojewodzie Dolnośląskiemu.
4	XLIII/270/22 28.01.2022	Uchwała o zmianie uchwały w sprawie przyjęcia Wieloletniej Prognozy Finansowej Gminy Niemcza na lata 2022-2036.	Uchwałę wraz z uzasadnieniem przesłano Regionalnej Izbie Obrachunkowej we Wrocławiu.
5	XLIII/271/22 28.01.2022	Uchwała w sprawie dokonania zmian w budżecie Miasta i Gminy Niemcza na 2022 rok.	Uchwałę wraz z uzasadnieniem przesłano Regionalnej Izbie Obrachunkowej we Wrocławiu. W realizacji przez służby księgowo Urzędu Miasta i Gminy w Niemczy i pozostałe jednostki organizacyjne gminy.

6	XLIV/272/22 25.02.2022	Uchwała w sprawie przekazania wniosku z dnia 19.01.2022 r. p. E. K. o naprawę 2 przepustów do organu właściwego.	Uchwałę z uzasadnieniem oraz wnioskiem p. E. K. przesłano Burmistrzowi Miasta i Gminy Niemcza do załatwienia według właściwości oraz Wojewodzie Dolnośląskiemu.
7	XLIV/273/22 25.02.2022	Uchwała w sprawie przekazania wniosku z dnia 20.01.2022 r. p. M. S. o udrożnienie rowu do organu właściwego.	Uchwałę z uzasadnieniem oraz wnioskiem p. M. S. przesłano Burmistrzowi Miasta i Gminy Niemcza do załatwienia według właściwości. Uchwałę wraz z uzasadnieniem przesłano również Wojewodzie Dolnośląskiemu.
8	XLIV/274/22 25.02.2022	Uchwała w sprawie przyjęcia "Programu opieki nad zwierzętami bezdomnymi oraz zapobiegania bezdomności zwierząt na terenie Gminy Niemcza w 2022 roku".	Uchwałę wraz z uzasadnieniem przesłano Wojewodzie Dolnośląskiemu. Opublikowano w Dzienniku Województwa Dolnośląskiego dnia 09.03.2022 roku pod pozycją 1250. Uchwała weszła w życie z dniem 24.03.2022 roku.
9	XLIV/275/22 25.02.2022	Uchwała w sprawie wyznaczenia miejsc do prowadzenia handlu w piątki i soboty przez rolników i ich domowników oraz regulaminu prowadzenia handlu w piątki i soboty przez rolników i ich domowników.	Uchwałę wraz z uzasadnieniem przesłano Wojewodzie Dolnośląskiemu. Opublikowano w Dzienniku Województwa Dolnośląskiego dnia 09.03.2022 roku pod pozycją 1251. Uchwała weszła w życie z dniem 24.03.2022 roku.
10	XLIV/276/22 25.02.2022	Uchwała o zmianie uchwały nr XLIII/267/22 w sprawie określenia szczegółowych zasad i trybu udzielania ulg w spłaceniu należności pieniężnych mających charakter cywilnoprawny, do których nie stosuje się przepisów ustawy – Ordynacja podatkowa, przypadających Gminie Niemcza i jej jednostkom podległym oraz wskazania organu do tego uprawnionego.	Uchwałę wraz z uzasadnieniem przesłano Wojewodzie Dolnośląskiemu. W realizacji przez służby księgowo Urzędu Miasta i Gminy w Niemczy. Opublikowano w Dzienniku Województwa Dolnośląskiego dnia 09.03.2022 roku pod pozycją 1252. Uchwała weszła w życie z dniem 24.03.2022 roku.

11	XLIV/277/22 25.02.2022	Uchwała w sprawie dokonania zmian w budżecie Miasta i Gminy Niemcza na 2022 rok.	Uchwałę wraz z uzasadnieniem przesłano Regionalnej Izbie Obrachunkowej we Wrocławiu. W realizacji przez służby księgowo Urzędu Miasta i Gminy w Niemczy i pozostałe jednostki organizacyjne gminy.
12	XLV/278/22 29.03.2022	Uchwała w sprawie przekazania wniosku z dnia 18.02.2022 r. p. K. o zamontowanie oświetlenia na ulicy Azaliowej w Niemczy do organu właściwego.	Uchwałę z uzasadnieniem oraz wnioskiem p. K. przesłano Burmistrzowi Miasta i Gminy Niemcza do załatwienia według właściwości. Uchwałę wraz z uzasadnieniem przesłano również Wojewodzie Dolnośląskiemu.
13	XLV/279/22 29.03.2022	Uchwała w sprawie przyjęcia Gminnego Programu Profilaktyki i Rozwiązywania Problemów Alkoholowych oraz Przeciwdziałania Narkomanii na lata 2022-2025.	Uchwałę wraz z uzasadnieniem przesłano Wojewodzie Dolnośląskiemu. Uchwała weszła w życie z dniem 01.04.2022 roku.
14	XLV/280/22 29.03.2022	Uchwała w sprawie Regulaminu cmentarza komunalnego położonego na terenie Gminy Niemcza.	Uchwałę wraz z uzasadnieniem przesłano Wojewodzie Dolnośląskiemu. W realizacji przez Przedsiębiorstwo Komunalne w Niemczy. Opublikowano w Dzienniku Województwa Dolnośląskiego dnia 19.04.2022 roku pod pozycją 2118. Weszła w życie 04.05.2022 roku.
15	XLV/281/22 29.03.2022	Uchwała o zmianie uchwały w sprawie przyjęcia Wieloletniej Prognozy Finansowej Gminy Niemcza na lata 2022-2036.	Uchwałę wraz z uzasadnieniem przesłano Regionalnej Izbie Obrachunkowej we Wrocławiu. W realizacji przez służby księgowo Urzędu Miasta i Gminy w Niemczy i pozostałe jednostki organizacyjne gminy.
16	XLV/282/22 29.03.2022	Uchwała w sprawie dokonania zmian w budżecie Miasta i Gminy Niemcza na 2022 rok.	Uchwałę wraz z uzasadnieniem przesłano Regionalnej Izbie Obrachunkowej we Wrocławiu. W realizacji przez służby księgowo Urzędu Miasta i Gminy w Niemczy i pozostałe jednostki organizacyjne gminy.

17	XLV/283/22 29.03.2022	Uchwała w sprawie uchwalenia "Wieloletniego Planu Rozwoju i Modernizacji Urzędów Wodociągowych i Urzędów Kanalizacyjnych" dla Miasta i Gminy Niemcza na lata 2022-2025".	Uchwałę wraz z uzasadnieniem przesłano Wojewodzie Dolnośląskiemu. W realizacji przez Przedsiębiorstwo Komunalne w Niemczy w porozumieniu z WiK w Dzierżoniowie.
18	XLV/284/22 29.03.2022	Uchwała w sprawie upoważnienia Dyrektora Ośrodka Pomocy Społecznej w Niemczy do prowadzenia postępowań i wydawania decyzji administracyjnych.	Uchwałę wraz z uzasadnieniem przesłano Wojewodzie Dolnośląskiemu. Będzie realizacją przez Ośrodek Pomocy Społecznej w Niemczy. Opublikowano w Dzienniku Województwa Dolnośląskiego dnia 19.04.2022 roku pod pozycją 2119. Weszła w życie 20 kwietnia 2022 roku.
19	XLV/285/22 29.03.2022	Uchwała w sprawie zakresu pomocy obywatelom Ukrainy w związku z konfliktem zbrojnym na terytorium tego państwa.	Uchwałę wraz z uzasadnieniem przesłano Wojewodzie Dolnośląskiemu. W realizacji przez jednostki organizacyjne gminy w Niemczy, w określonych uchwałą zakresach. Opublikowano w Dzienniku Województwa Dolnośląskiego dnia 19.04.2022 roku pod pozycją 2120. Obowiązuje od 24 lutego 2022 roku.
20	XLVI/286/22 31.03.2022	Uchwała w sprawie dokonania zmian w budżecie Miasta i Gminy Niemcza na 2022 rok.	Uchwałę wraz z uzasadnieniem przesłano Regionalnej Izbie Obrachunkowej we Wrocławiu. W realizacji przez służby księgowo Urzędu Miasta i Gminy w Niemczy i pozostałe jednostki organizacyjne gminy.
21	XLVII/287/22 04.04.2022	Uchwała w sprawie dokonania zmian w budżecie Miasta i Gminy Niemcza na 2022 rok.	Uchwałę wraz z uzasadnieniem przesłano Regionalnej Izbie Obrachunkowej we Wrocławiu. W realizacji przez służby księgowo Urzędu Miasta i Gminy w Niemczy i pozostałe jednostki organizacyjne gminy.
22	XLVII/288/22 04.04.2022	Uchwała w sprawie upoważnienia Burmistrza Miasta i Gminy Niemcza do	Uchwałę wraz z uzasadnieniem przesłano Wojewodzie Dolnośląskiemu i Regionalnej

		dokonywania zmian w planie dochodów i wydatków budżetu Gminy Niemcza w celu realizacji zadań związanych z pomocą obywatelom Ukrainy.	Izbie Obrachunkowej we Wrocławiu. W realizacji przez służby księgowe Urzędu Miasta i Gminy w Niemczy i pozostałe jednostki organizacyjne gminy. Opublikowano w Dzienniku Województwa Dolnośląskiego dnia 20.04.2022 roku pod pozycją 2160.
23	XLVIII/289/22 29.04.2022	Uchwała w sprawie zapewnienia obsługi prawnej Rady Miejskiej w Niemczy	Uchwałę z uzasadnieniem przekazano dnia 06.05.2022 roku Burmistrzowi Miasta i Gminy Niemcza do załatwienia według właściwości. Uchwałę wraz z uzasadnieniem przesłano również Wojewodzie Dolnośląskiemu.
24	XLVIII/290/22 29.04.2022	Uchwała o zmianie uchwały w sprawie przyjęcia Wieloletniej Prognozy Finansowej Gminy Niemcza na lata 2022-2036.	Uchwałę wraz z uzasadnieniem przesłano Regionalnej Izbie Obrachunkowej we Wrocławiu. W realizacji przez służby księgowe Urzędu Miasta i Gminy w Niemczy i pozostałe jednostki organizacyjne gminy.
25	XLVIII/291/22 29.04.2022	Uchwała w sprawie dokonania zmian w budżecie Miasta i Gminy Niemcza na 2022 rok.	Uchwałę wraz z uzasadnieniem przesłano Regionalnej Izbie Obrachunkowej we Wrocławiu. W realizacji przez służby księgowe Urzędu Miasta i Gminy w Niemczy i pozostałe jednostki organizacyjne gminy.
26	XLIX/292/22 31.05.2022	Uchwała w sprawie nieudzielenia Burmistrzowi Miasta i Gminy Niemcza wotum zaufania za 2021 rok.	Uchwałę wraz z uzasadnieniem przesłano Wojewodzie Dolnośląskiemu.
27	XLIX/293/22 31.05.2022	Uchwała w sprawie zatwierdzenia sprawozdania finansowego oraz sprawozdania z wykonania budżetu za 2021 rok.	Uchwałę wraz z uzasadnieniem przesłano Regionalnej Izbie Obrachunkowej we Wrocławiu.
28	XLIX/294/22 31.05.2022	Uchwała w sprawie udzielenia Burmistrzowi Miasta i Gminy Niemcza absolutorium z tytułu wykonania budżetu za 2021 rok.	Uchwałę wraz z uzasadnieniem przesłano Regionalnej Izbie Obrachunkowej we Wrocławiu.
29	XLIX/295/22 31.05.2022	Uchwała w sprawie ustalenia wysokości ekwiwalentu	Uchwałę wraz z uzasadnieniem przesłano Wojewodzie Dolnośląskiemu. W realizacji W

		piętnego dla strażaków ratowników OSP.	realizacji przez Urząd Miasta i Gminy w Niemczy.
30	XLIX/296/22 31.05.2022	Uchwała w sprawie przeprowadzenia konsultacji społecznych dotyczących nadania nazwy działce nr 209 i 212/21 obręb Stare Miasto, Gmina Niemcza.	Uchwałę wraz z uzasadnieniem przesłano Wojewodzie Dolnośląskiemu. W realizacji przez Urząd Miasta i Gminy w Niemczy.
31	L/297/22 z 28.06.2022	Uchwała w sprawie określenia zasad udzielania i rozliczania dotacji celowej ze środków budżetu Gminy Niemcza na dofinansowanie budowy przydomowych oczyszczalni ścieków na terenie Miasta i Gminy Niemcza.	Uchwałę wraz z uzasadnieniem przesłano Wojewodzie Dolnośląskiemu. Uchwała weszła w życie z dniem 31.08.2022 roku. Zmieniona uchwałą nr LI/305/22 z dnia 30.09.2022 roku.
32	L/298/22 z 28.06.2022	Uchwała w sprawie nadania nazwy działce nr 209 i 212/21 w obrębie Stare Miasto w niemczy "Plac Rotmistrza Aleksandra Hrynkiewicza"	Uchwałę wraz z uzasadnieniem przesłano Wojewodzie Dolnośląskiemu.
33	L/299/22 z 28.06.2022	Uchwała o zmianie uchwały nr XVI/83/19 Rady Miejskiej w Niemczy w sprawie ustalenia zasad na jakich będzie przysługiwała dieta dla przewodniczących organów wykonawczych jednostek pomocniczych położonych na terenie Miasta i Gminy Niemcza.	Uchwałę wraz z uzasadnieniem przesłano Wojewodzie Dolnośląskiemu.
34	L/300/22 z 28.06.2022	Uchwała w sprawie dokonania zmian w budżecie Miasta i Gminy Niemcza na 2022 rok.	Uchwałę wraz z uzasadnieniem przesłano Regionalnej Izbie Obrachunkowej we Wrocławiu. W realizacji W realizacji przez Urząd Miasta i Gminy w Niemczy.
35	L/301/22 z 28.06.2022	Uchwała o zmianie uchwały w sprawie przyjęcia Wieloletniej Prognozy Finansowej Gminy Niemcza na lata 2022-2036.	Uchwałę wraz z uzasadnieniem przesłano Regionalnej Izbie Obrachunkowej we Wrocławiu. W realizacji W realizacji przez Urząd Miasta i Gminy w Niemczy.
36	L/302/22 z 28.06.2022	Uchwała sprawie rozpatrzenia skargi na Burmistrza Miasta i Gminy Niemcza Jarosława Węglowskiego.	Uchwałę wraz z uzasadnieniem przesłano Wojewodzie Dolnośląskiemu. Skarżącemu oraz Burmistrzowi Miasta i Gminy Niemcza.

37	LI/303/22 z 30.09.2022	Uchwała w sprawie określenia średniej ceny jednostki paliwa w Gminie Niemcza.	Uchwałę wraz z uzasadnieniem przesłano Wojewodzie Dolnośląskiemu. W realizacji przez Urząd Miasta i Gminy w Niemczy. Opublikowano w Dz. Urz. Woj. Doln. z 2022 roku, poz. 4897, dnia 12.10.2022r. Uchwała weszła w życie z mocą obowiązującą od dnia 01.09.2022 roku.
38	LI/304/22 z 30.09.2022	Uchwała o zmianie uchwały nr XLI/215/18 Rady Miejskiej w Niemczy w sprawie określenia szczegółowych zasad udzielania i rozmiaru zniżek w tygodniowym obowiązkowym wymiarze godzin nauczycielom, którym powierzono stanowiska kierownicze w szkole i przedszkolu oraz w sprawie określenia tygodniowego obowiązkowego wymiaru godzin nauczycieli zatrudnionych na określonych stanowiskach.	Uchwałę wraz z uzasadnieniem przesłano Wojewodzie Dolnośląskiemu. W realizacji przez oświatowe jednostki organizacyjne gminy. Opublikowano w Dz. Urz. Woj. Doln. z 2022 roku, poz. 4898, dnia 12.10.2022r. Uchwała weszła w życie z mocą obowiązującą od dnia 01.09.2022 roku.
39	LI/305/22 z 30.09.2022	Uchwała o zmianie uchwały Nr L/297/22 Rady Miejskiej w Niemczy w sprawie określenia zasad udzielania i rozliczania dotacji celowej ze środków budżetu Gminy Niemcza na dofinansowanie budowy przydomowych oczyszczalni ścieków na terenie Miasta i Gminy Niemcza.	Uchwałę wraz z uzasadnieniem przesłano Regionalnej Izbie Obrachunkowej we Wrocławiu. W realizacji przez Urząd Miasta i Gminy w Niemczy. Opublikowano w Dz. Urz. Woj. Doln. z 2022 roku, poz. 4899, dnia 12.10.2022r. Uchwała weszła w życie dnia 27.10.2022 roku.
40	LI/306/22 z 30.09.2022	Uchwała w sprawie przyjęcia "Programu Ochrony Środowiska dla Miasta i Gminy Niemcza na lata 2022-2026 z perspektywą do 2030".	Uchwałę wraz z uzasadnieniem przesłano Wojewodzie Dolnośląskiemu. W realizacji przez Urząd Miasta i Gminy w Niemczy. Pełna wersja Programu stanowiącego załącznik do niniejszej uchwały jest dostępna w biurze Rady Miejskiej w Niemczy.
41	LI/307/22 z 30.09.2022	Uchwała w sprawie przyjęcia "Programu usuwania azbestu i	Uchwałę wraz z uzasadnieniem przesłano Wojewodzie

		wyrobów zawierających azbest z terenu Gminy Niemcza na lata 2022-2032".	Dolnośląskiemu. W realizacji przez Urząd Miasta i Gminy w Niemczy.
42	LI/308/22 z 30.09.2022	Uchwała w sprawie przystąpienia do zmiany "Studium uwarunkowań i kierunków zagospodarowania przestrzennego miasta i gminy Niemcza".	Uchwałę wraz z uzasadnieniem przesłano Wojewodzie Dolnośląskiemu. W realizacji przez Urząd Miasta i Gminy w Niemczy.
43	LI/309/22 z 30.09.2022	Uchwała w sprawie dokonania zmian w budżecie Miasta i Gminy Niemcza na 2022 rok.	Uchwałę wraz z uzasadnieniem przesłano Regionalnej Izbie Obrachunkowej we Wrocławiu. W realizacji przez służby księgowe gminy.
44	LII/310/22 z 06.10.2022	Uchwała w sprawie organizacji komunikacji zbiorowej w Gminie Niemcza.	Uchwałę wraz z uzasadnieniem przesłano Wojewodzie Dolnośląskiemu. W realizacji przez Urząd Miasta i Gminy w Niemczy.
45	LIII/311/22 z 28.10.2022	Uchwała w sprawie przystąpienia do sporządzenia zmiany miejscowego planu zagospodarowania przestrzennego obszaru położonego w rejonie ul. B. Chrobrego w Niemczy.	Uchwałę wraz z uzasadnieniem przesłano Wojewodzie Dolnośląskiemu. W realizacji przez Urząd Miasta i Gminy w Niemczy.
46	LIII/312/22 z 28.10.2022	Uchwała zmieniająca uchwałę w sprawie Statutu Uzdrowiska Przerzeczyn-Zdrój.	Uchwałę wraz z uzasadnieniem przesłano Wojewodzie Dolnośląskiemu. W realizacji przez Urząd Miasta i Gminy w Niemczy.
47	LIII/313/22 z 28.10.2022	Uchwała o zmianie uchwały w sprawie przyjęcia Wieloletniej Prognozy Finansowej Gminy Niemcza na lata 2022-2036.	Uchwałę wraz z uzasadnieniem przesłano Regionalnej Izbie Obrachunkowej we Wrocławiu. W realizacji przez Urząd Miasta i Gminy w Niemczy.
48	LIII/314/22 z 28.10.2022	Uchwała w sprawie dokonania zmian w budżecie Miasta i Gminy Niemcza na 2022 rok.	Uchwałę wraz z uzasadnieniem przesłano Regionalnej Izbie Obrachunkowej we Wrocławiu. W realizacji przez Urząd Miasta i Gminy w Niemczy.
49	LIII/315/22 z 28.10.2022	Uchwała w sprawie określenia wysokości stawek podatku od nieruchomości.	Uchwałę wraz z uzasadnieniem przesłano Regionalnej Izbie Obrachunkowej we Wrocławiu. Uchwała obowiązuje od 01.01.2023 roku.

50	LIII/316/22 z 28.10.2022	Uchwała w sprawie przekazania Burmistrzowi Miasta i Gminy Niemcza do rozpatrzenia petycji mieszkańców Nowej Wsi Niemczańskiej z dnia 29 września 2022 roku według właściwości.	Uchwałę wraz z uzasadnieniem przesłano Wojewodzie Dolnośląskiemu. Uchwałę wraz z petycją przekazano Burmistrzowi Miasta i Gminy Niemcza.
51	LIV/317/22 z 29.11.2022	Uchwała o zmianie uchwały nr XXVI/162/20 Rady Miejskiej w Niemczy w sprawie ustalenia szczegółowych zasad ponoszenia odpłatności za pobyt w schronisku dla osób bezdomnych oraz w schronisku dla osób bezdomnych z usługami opiekuńczymi z terenu Gminy Niemcza.	Uchwałę wraz z uzasadnieniem przesłano Wojewodzie Dolnośląskiemu. W realizacji przez Urząd Miasta i Gminy w Niemczy. Uchwała została opublikowana w dzienniku Urzędowym Województwa Dolnośląskiego dnia 12.12.2022 roku pod poz. 6212 i weszła w życie 01.01.2023 r.
52	LIV/318/22 z 29.11.2022	Uchwała o zmianie uchwały nr XIV/74/19 Rady Miejskiej w Niemczy w sprawie określenia szczegółowych warunków przyznawania i odpłatności za usługi opiekuńcze, z wyłączeniem specjalistycznych usług opiekuńczych dla osób z zaburzeniami psychicznymi oraz szczegółowych warunków częściowego lub całkowitego zwolnienia od opłat, jak również trybu ich pobierania.	Uchwałę wraz z uzasadnieniem przesłano Wojewodzie Dolnośląskiemu. Uchwała została opublikowana w Dzienniku Urzędowym Województwa Dolnośląskiego dnia 12.12.2022 roku pod poz. 6213 i weszła w życie 01.01.2023 r.
53	LIV/319/22 z 29.11.2022	Uchwała w sprawie zawarcia nowego porozumienia w zakresie prowadzenia lokalnego transportu zbiorowego.	Uchwałę wraz z uzasadnieniem przesłano Wojewodzie Dolnośląskiemu.
54	LIV/320/22 z 29.11.2022	Uchwała w sprawie wprowadzenia regulaminu targowiska w Niemczy.	Uchwałę wraz z uzasadnieniem przesłano Regionalnej Izbie Obrachunkowej we Wrocławiu. Uchwała została opublikowana w Dzienniku Urzędowym Województwa Dolnośląskiego dnia 12.12.2022 roku pod poz. 6214 i weszła w życie 27.12.2022 r.
55	LIV/321/22 z 29.11.2022	Uchwała o zmianie uchwały nr XLIV/275/22 Rady Miejskiej w Niemczy w sprawie	Uchwałę wraz z uzasadnieniem przesłano Regionalnej Izbie Obrachunkowej we Wrocławiu.

		wyznaczenia miejsc do prowadzenia handlu w piątki i soboty przez rolników i ich domowników.	Uchwała została opublikowana w Dzienniku Urzędowym Województwa Dolnośląskiego dnia 12.12.2022 roku pod poz. 6215 i weszła w życie 01.01.2023 r.
56	LIV/322/22 z 29.11.2022	Uchwała w sprawie uchwalenia rocznego programu współpracy Gminy Niemcza z organizacjami pozarządowymi oraz podmiotami, o których mowa w art. 3 ust. 3 ustawy z dnia 24 kwietnia 2003 r. o działalności pożytku publicznego i o wolontariacie na rok 2023.	Uchwałę wraz z uzasadnieniem przesłano Wojewodzie Dolnośląskiemu.
57	LIV/323/22 z 29.11.2022	Uchwała w sprawie opłaty targowej.	Uchwałę wraz z uzasadnieniem przesłano Wojewodzie Dolnośląskiemu. Uchwała została opublikowana w Dzienniku Urzędowym Województwa Dolnośląskiego dnia 15.12.2022 roku pod poz. 6370 i weszła w życie 01.01.2023 r.
58	LIV/324/22 z 29.11.2022	Uchwała w sprawie utworzenia Związku Powiatowo-Gminnego "Sowiogórskie Autobusy".	Uchwałę wraz z uzasadnieniem przesłano Wojewodzie Dolnośląskiemu.
59	LIV/325/22 z 29.11.2022	Uchwała o zmianie uchwały w sprawie przyjęcia Wieloletniej Prognozy Finansowej Gminy Niemcza na lata 2022-2036.	Uchwałę wraz z uzasadnieniem przesłano Regionalnej Izbie Obrachunkowej we Wrocławiu.
60	LIV/326/22 z 29.11.2022	Uchwała w sprawie dokonania zmian w budżecie Miasta i Gminy Niemcza na 2022 rok.	Uchwałę wraz z uzasadnieniem przesłano Regionalnej Izbie Obrachunkowej we Wrocławiu.
61	LIV/327/22 z 29.11.2022	Uchwała w sprawie rozpatrzenia petycji o utworzenie Młodzieżowej Rady Gminy.	Uchwałę wraz z uzasadnieniem przesłano Wojewodzie Dolnośląskiemu. Uchwałę wraz z uzasadnieniem przesłano wnioskodawcy.
62	LV/328/22 z 13.12.2022	Uchwała o zmianie uchwały w sprawie przyjęcia Wieloletniej Prognozy Finansowej Gminy Niemcza na lata 2022-2036.	Uchwałę wraz z uzasadnieniem przesłano Regionalnej Izbie Obrachunkowej we Wrocławiu.
63	LV/329/22 z 13.12.2022	Uchwała w sprawie dokonania zmian w budżecie Miasta i Gminy Niemcza na 2022 rok.	Uchwałę wraz z uzasadnieniem przesłano Regionalnej Izbie Obrachunkowej we Wrocławiu.

64	LVI/330/22 z 30.12.2022	Uchwała w sprawie przyjęcia Wieloletniej Prognozy Finansowej Gminy Niemcza na lata 2023-2036.	Uchwałę wraz z uzasadnieniem przesłano Regionalnej Izbie Obrachunkowej we Wrocławiu.
65	LVI/331/22 z 30.12.2022	Uchwała w sprawie uchwalenia budżetu Miasta i Gminy Niemcza na rok 2023.	Uchwałę wraz z uzasadnieniem przesłano Regionalnej Izbie Obrachunkowej we Wrocławiu.
66	LVI/332/22 z 30.12.2022	Uchwała o zmianie uchwały nr XXIX/181/21 Rady Miejskiej w Niemczy w sprawie powołania doraźnej Komisji Statutowej Rady Miejskiej w Niemczy	Uchwałę wraz z uzasadnieniem przesłano Wojewodzie Dolnośląskiemu. W realizacji przez Doraźną Komisję Statutową Rady Miejskiej w Niemczy.
67	LVI/333/22 z 30.12.2022	Uchwała o zmianie uchwały nr XXXVIII/200/18 Rady Miejskiej w Niemczy w sprawie opłat za świadczenia w przedszkolu publicznym prowadzonym przez Gminę Niemcza	Uchwałę wraz z uzasadnieniem przesłano Wojewodzie Dolnośląskiemu. Uchwała została opublikowana w Dzienniku Urzędowym Województwa Dolnośląskiego dnia 10.01.2023 roku pod poz. 200 i weszła w życie 25.01.2023 r.
68	LVI/334/22 z 30.12.2022	Uchwała w sprawie przyjęcia planu pracy Rady Miejskiej w Niemczy na 2023 rok.	Uchwałę wraz z uzasadnieniem przesłano Wojewodzie Dolnośląskiemu.
69	LVI/335/22 z 30.12.2022	Uchwała w sprawie zatwierdzenia planów pracy stałych komisji Rady Miejskiej w Niemczy na 2023 rok.	Uchwałę wraz z uzasadnieniem przesłano Wojewodzie Dolnośląskiemu.
70	LVI/336/22 z 30.12.2022	Uchwała w sprawie określenia zasad i trybu udzielania dotacji celowej na dofinansowanie kosztów wymiany źródeł ciepła w ramach ograniczenia niskiej emisji na terenie Miasta i Gminy Niemcza.	Uchwałę wraz z uzasadnieniem przesłano Wojewodzie Dolnośląskiemu. Uchwała została opublikowana w Dzienniku Urzędowym Województwa Dolnośląskiego dnia 13.01.2023 roku pod poz. 291 i weszła w życie 27.01.2023 r.
71	LVI/337/22 z 30.12.2022	Uchwała w sprawie przeprowadzenia konsultacji społecznych dotyczących nadania nazwy ulicom.	Uchwałę wraz z uzasadnieniem przesłano Wojewodzie Dolnośląskiemu.
72	LVI/338/22 z 30.12.2022	Uchwała w sprawie ustalenia stawki za 1 kilometr przebiegu pojazdu, uwzględnianej przy obliczaniu zwrotu rodzicom	Uchwałę wraz z uzasadnieniem przesłano Wojewodzie Dolnośląskiemu.

		kosztów przewozu uczniów niepełnosprawnych.	Uchwała została opublikowana w Dzienniku Urzędowym Województwa Dolnośląskiego dnia 10.01.2023 roku pod poz. 201 i weszła w życie 25.01.2023 r.
73	LVI/339/22 z 30.12.2022	Uchwała o zmianie uchwały NR XVIII/94/08 Rady Miejskiej w Niemczy w sprawie zasad udzielania i rozliczania dotacji na prace konserwatorskie, restauratorskie lub roboty budowlane przy zabytku wpisanym do rejestru zabytków.	Uchwałę wraz z uzasadnieniem przesłano Wojewodzie Dolnośląskiemu. Uchwała została opublikowana w Dzienniku Urzędowym Województwa Dolnośląskiego dnia 10.01.2023 roku pod poz. 202 i weszła w życie 25.01.2023 r.

VII. POMOC OBYWATELOM UKRAINY

W związku z konfliktem zbrojnym w Ukrainie samorzady udzielał pomocy uchodźcom. Na terenie Gminy Niemcza, w drodze decyzji Wojewody Dolnośląskiego, utworzono cztery obiekty zbiorowego zakwaterowania uchodźców z Ukrainy, w których w szczytowym momencie przebywało 130 osób. Do obiektów tych należały:

- Polskie Gniazdo Centrum Spotkań ul. Przedszkolna 5, 58-230 Niemcza
- Hotel SPA Niemcza ul. Strzebińska 8, 58-230 Niemcza
- nieruchomość prywatna w Nowej Wisi Niemczańskiej, 58-231 Niemcza
- sala wiejska Gola Dzierżoniowska 14a, 58-217 Niemcza

Gmina Niemcza zapewniła uchodźcom zakwaterowanie, wyżywienie, pomoc w dostępie do opieki medycznej i zakupie leków. Ośrodek Pomocy Społecznej w Niemczy organizował dla uchodźców zbiórki żywności, ubrań i środków higieny osobistej. Gmina pośredniczyła także w zatrudnieniu chętnych uchodźców przy robotach publicznych organizowanych przez PUP Dzierżoniów.

Referat Organizacyjny i Spraw Obywatelskich Urzędu Miasta i Gminy w Niemczy w 2022 roku nadał 248 numerów PESEL dla uchodźców z Ukrainy.

Świadczenia realizowane przez Ośrodek Pomocy Społecznej w Niemczy na rzecz pomocy uchodźcom z Ukrainy:

- **jednorazowe świadczenie 300 zł dla obywateli Ukrainy** - wydano 227 wniosków. Jest to pomoc w postaci jednorazowego świadczenia pieniężnego w wysokości 300,00 zł na osobę przeznaczonego na utrzymanie, w szczególności na pokrycie wydatków na żywność, odzież, obuwie, środki higieny osobistej oraz opłaty mieszkaniowe. Wypłacone zostało „świadczenie 300 zł” obywatelom Ukrainy w wysokości **68.100 zł**;
- **świadczenie za zakwaterowanie i wyżywienie obywateli Ukrainy** - wypłacone zostało „świadczenie 40 zł” w kwocie **315.360 zł**;
- **posiłki obiadowe** - w ramach programu „Fundusz Pomocy” zapewniono w szkole obiady dla 5 dzieci z Ukrainy, na które wydatkowano kwotę **2.170 zł**.

VIII. DODATKI I REKOMPENSATY DO ŹRÓDEŁ CIEPŁA

1. Centrala Ewidencja Emisyjności Budynków

Celem stworzenia Centralnej Ewidencji Emisyjności Budynków - CEEB jest poprawa jakości powietrza poprzez likwidację głównej przyczyny zanieczyszczeń – emisji substancji powodujących smog. CEEB ma stanowić narzędzie dla samorządów w celu realizacji polityki niskoemisyjnej. Od 1 lipca 2021 r. do 30 czerwca 2022 r. każdy właściciel lub zarządca budynku był zobowiązany złożyć deklarację o źródle spalania paliw.

W przypadku Gminy Niemcza obowiązkiem zostały objęte 1444 punkty adresowe, z czego przynajmniej 1 deklarację złożono w 1193 adresach, co daje 82% poziomu wypełnienia bazy CEEB.

Liczba ta nie jest adekwatna do ilości złożonych deklaracji z uwagi na budynki wielorodzinne oraz możliwości wprowadzenia powtórnie składanych deklaracji – z powodu np. błędów, uzupełnienia danych czy zmiany źródła ogrzewania. W 2022 r. w do Urzędu Miasta i Gminy w Niemczy wpłynęło 1898 deklaracji, które następnie zostały wpisane do bazy CEEB. Łącznie w bazie wpisano 2180 deklaracji.

2. Dodatki do źródeł ciepła

Na podstawie ustawy z dnia 5 sierpnia 2022 r. o dodatku węglowym oraz ustawy z dnia 15 września 2022 r. o szczególnych rozwiązaniach w zakresie niektórych źródeł ciepła w związku z sytuacją na rynku paliw, Gmina Niemcza w okresie sierpień – grudzień 2022 r. przyznawała mieszkańcom dodatki do zakupu węgla oraz innych paliw, tj. drewna, pelletu czy oleju opałowego. Obsługę i wypłatę dodatków koordynował Ośrodek Pomocy Społecznej. Referat Rolnictwa, Ochrony Środowiska, Gospodarki Nieruchomościami i Działalności Gospodarczej weryfikował dane zawarte w Centralnej Ewidencji Emisyjności Budynków oraz na bieżąco wprowadzał składane deklaracje, a także udzielał informacji telefonicznej i osobistej w zakresie możliwości otrzymania dodatków.

Wypłacono dodatki dla mieszkańców tzw. dodatek węglowy – jednorazowe świadczenie w wysokości 3.000,00 zł, które przysługuje gospodarstwu domowemu, w którym główne źródło ogrzewania zasilane jest węglem kamiennym, brykietem lub pelletem zawierającym co najmniej 85% węgla kamiennego. Dodatek węglowy wypłacono w kwocie **3.174.000,00 zł**.

Ośrodek Pomocy Społecznej w Niemczy obsługiwał również świadczenie - dodatek do innych źródeł ciepła w związku z sytuacją na rynku paliw. Dodatek energetyczny przysługiwał w wysokości 3.000,00 zł w przypadku gdy głównym źródłem ciepła jest kocioł na paliwo stałe zasilany pelletem drzewnym albo innym rodzajem biomasy z wyłączeniem drewna kawałkowego, 2.000,00 zł w przypadku gdy głównym źródłem ciepła jest kocioł olejowy, 1.000,00 zł w przypadku gdy głównym źródłem ciepła jest kocioł na paliwo stałe, kominek, koza, ogrzewacz powietrza, trzon kuchenny albo piec kaflowy, zasilane drewnem kawałkowym oraz 500.00 zł w przypadku gdy głównym źródłem ciepła jest kocioł gazowy zasilany skroplonym gazem LPG. Dodatek wypłacono na kwotę **264.000 zł**.

3. Preferencyjna sprzedaż węgla

Ustawa z dnia 27 października 2022 r. o zakupie preferencyjnym paliwa stałego dla gospodarstw domowych została wprowadzona z powodu drastycznego wzrostu cen węgla oraz umożliwiła gminom zakup i dystrybucję węgla w preferencyjnej cenie 2000 zł za tonę. Gminy otrzymały możliwość bezpośredniego włączenia się do programu lub umożliwienia sprzedaży przez tzw. Pośredniczący Podmiot Węglowy (PPW) – przedsiębiorcę. W przypadku Gminy Niemcza sprzedaż odbywała się za pośrednictwem PPW w punkcie dystrybucji. Sprzedaż ruszyła 30 grudnia 2022 r. – tego dnia dostarczono 25 ton węgla w sortymencie groszek. Obsługę mieszkańców poprzez wydawanie zaświadczeń uprawniających do nabycia węgla w preferencyjnej cenie zapewniał Ośrodek Pomocy Społecznej.

Do końca 2022 r. wydano 311 zaświadczeń w celu zakupu węgla po preferencyjnych cenach.

IX. ZDROWIE I POMOC SPOŁECZNA

1. Ośrodek Pomocy Społecznej

Kluczową instytucją przeciwdziałania wykluczeniu społecznemu na terenie gminy Niemcza jest Ośrodek Pomocy Społecznej. Celem działalności jednostki jest organizowanie i wykonywanie zadań z zakresu pomocy społecznej, w szczególności poprzez doprowadzenie do życiowego usamodzielnienia osób i rodzin korzystających z pomocy i zintegrowanie ich ze środowiskiem oraz wspieranie osób i rodzin w wysiłkach zmierzających do zaspokojenia niezbędnych potrzeb.

Do zadań pomocy społecznej należy:

- prowadzenie pracy socjalnej - działania na rzecz poprawy funkcjonowania osób i rodzin w ich środowisku społecznym, poradnictwo i interwencja w rodzinach, w których występują dysfunkcje, rozwój i prowadzenie niezbędnej infrastruktury socjalnej, rozwijanie nowych form pomocy w ramach zidentyfikowanych potrzeb;
- przyznawanie i wypłacanie świadczeń: materialnych (zasiłki stałe, zasiłki okresowe, zasiłki celowe pieniężne), w naturze (np. opał, posiłki, artykuły żywnościowe, spotkania okolicznościowe osób samotnych, dożywianie, usługi opiekuńcze).

W celu przeciwdziałania przemocy w rodzinie realizowane są różnorodne działania:

- 1) edukacyjne zmieniające świadomość społeczną, informowanie o prawach i przepisach prawnych, działania chroniące ofiary, działania wobec sprawców przemocy, wsparcie ofiar przemocy poprzez pomoc psychologiczną w Punkcie Konsultacyjnym w Niemczy,
- 2) zapobiegania ponownego wystąpienia przemocy w rodzinie poprzez wdrożeni i realizację procedury Niebieskiej Karty. W roku 2022 założono 17 kart.
- 3) Ośrodek Pomocy Społecznej realizuje lokalną politykę przeciwdziałania przemocy w rodzinie zgodnie z założeniami Gminnego Programu Przeciwdziałania Przemocy w Rodzinie oraz Ochrony Ofiar Przemocy w Rodzinie w Gminie Niemcza na lata 2020 - 2025.

W Gminie działa Zespół Interdyscyplinarny, którego celem jest zmniejszenie skali zjawiska przemocy w rodzinie oraz stworzenie jednolitego, profesjonalnego systemu interwencji i wsparcia osób zagrożonych lub uwikłanych w przemoc w rodzinie. W skład Zespołu wchodzi przedstawiciele: Ośrodka Pomocy Społecznej, Gminnej Komisji Rozwiązywania Problemów Alkoholowych, oświaty, stowarzyszenia pozarządowego, sądu, służby zdrowia i policji. Zespół Interdyscyplinarny przy współpracy z innymi instytucjami na terenie gminy Niemcza, podejmuje szereg działań pomocowych, których celem jest ochrona ofiar przemocy w rodzinie poprzez umożliwienie tym osobom korzystanie z profesjonalnej specjalistycznej pomocy, a także działań profilaktycznych i inicjatyw informacyjno-edukacyjnych w zakresie przemocy w rodzinie. W roku 2022 Zespół Interdyscyplinarny spotkał się 4 razy.

Dodatki, zasiłki, świadczenia, programy i projekty realizowane przez Ośrodek Pomocy Społecznej w Niemczy:

- 1) świadczenia rodzinne - wchodzi w skład zabezpieczenia społecznego - instrumentu polityki społecznej, mającego na celu pomoc rodzinom, które wykorzystując własne możliwości oraz posiadane środki finansowe nie są w stanie zaspokoić wszystkich własnych potrzeb, związanych w szczególności z ponoszeniem wydatków na

utrzymanie dzieci. Na realizację ustawy o świadczeniach rodzinnych i funduszu alimentacyjnym na wypłatę świadczeń wykorzystano kwotę **1.635.736,97 zł** ze środków dotacji celowej z Dolnośląskiego Urzędu Wojewódzkiego.

- 2) Świadczenia z funduszu alimentacyjnego to rodzaj finansowego wsparcia, kierowany do rodzin, w których pomimo zasądzonych od rodzica wyrokami sądu alimentów, są ich pozbawione z powodu bezskuteczności egzekucji sądowej. W takich okolicznościach państwo zastępczo wypłaca osobom uprawnionym świadczenia pieniężne w wysokości zgodnej z wyrokami sądowymi, nie więcej jednak niż 500,00 zł na dziecko. Dłużnik alimentacyjny jest zobowiązany do zwrotu organowi właściwemu wierzyciela należności w wysokości świadczeń wypłaconych z funduszu alimentacyjnego osobie uprawnionej łącznie z ustawowymi odsetkami. Kwoty zwrócone przez dłużników alimentacyjnych z tytułu wypłaconych świadczeń z funduszu alimentacyjnego wynosiły w **2022 r.: 83.046,43 zł (z tego: przekazane do budżetu państwa: 63.484,28zł; przekazane na dochody własne gminy wierzyciela: 19.562,15 zł zgodnie z ustawą o świadczeniach funduszu alimentacyjnego).**
- 3) Stypendium szkolne może otrzymać uczeń znajdujący się w trudnej sytuacji materialnej, wynikającej z niskich dochodów na osobę w rodzinie, w szczególności, gdy w rodzinie występuje: bezrobocie, niepełnosprawność, ciężka lub długotrwała choroba, wielodzietność, brak umiejętności wypełniania funkcji opiekuńczo-wychowawczych, alkoholizm lub narkomania, a także gdy rodzina jest niepełna lub wystąpiło zdarzenie losowe. Zasilek szkolny może być przyznany uczniowi znajdującemu się przejściowo w trudnej sytuacji materialnej z powodu zdarzenia losowego. Ponadto warunkiem przyznania pomocy materialnej o charakterze socjalnym jest zamieszkanie na terenie Miasta i Gminy Niemcza. **W roku 2022 stypendium szkolne zostało wypłacone dla 12 uczniów w kwocie 4.543,60 zł, z czego 20% to koszt sfinansowany z budżety Miasta i Gminy Niemcza, a pozostałe 80% to dofinansowanie z dotacji.**
- 4) Dodatek mieszkaniowy przysługuje osobom, o którym mowa w art. 2 ust.1, jeżeli w okresie 3 miesięcy poprzedzających datę złożenia wniosku o jego przyznanie średni miesięczny dochód poprzedzający na jednego członka gospodarstwa domowego wnioskodawcy nie przekroczył w gospodarstwie :
 - jednoosobowym - 40%
 - wieloosobowym - 30%przeciętnego wynagrodzenia w gospodarce narodowej, obowiązującego w dniu złożenia wniosku i 35m² dla 1 osoby, 40m² dla 2 osób, 45m² dla 3 osób, 55m² dla 4 osób, 65m² dla 5 osób, 70m² dla 6 osób, a w razie zamieszkiwania w lokalu mieszkalnym większej liczby osób dla każdej kolejnej osoby zwiększa się normatywną powierzchnię tego lokalu o 5m².

Dodatek mieszkaniowy przyznaje się na okres 6 miesięcy, licząc od pierwszego dnia miesiąca następującego po dniu złożenia wniosku. **W 2022 r. kwota wypłaconych dodatków mieszkaniowych wyniosła 81.104,76 zł dla 44 rodzin.**

- 5) Karta Dużej Rodziny to system zniżek i dodatkowych uprawnień dla rodzin 3+

zarówno w instytucjach publicznych, jak i w firmach prywatnych. Posiadacze KDR mają możliwość tańszego korzystania z oferty podmiotów m.in. z branży spożywczej, paliwowej, bankowej czy rekreacyjnej. KDR wspiera budżety rodzin wielodzietnych oraz ułatwia dostęp do dóbr i usług. Prawo do posiadania Karty Dużej Rodziny przysługuje wszystkim rodzicom oraz małżonkom rodziców, którzy mają lub mieli na utrzymaniu łącznie co najmniej troje dzieci. Przez rodzica rozumie się także rodzica zastępczego lub osobę prowadzącą rodzinny dom dziecka.

Prawo do Karty Dużej Rodziny przysługuje także dzieciom:

- w wieku do 18. roku życia,
- w wieku do 25. roku życia – w przypadku dzieci uczących się w szkole lub szkole wyższej,
- bez ograniczeń wiekowych w przypadku dzieci legitymujących się orzeczeniem o umiarkowanym lub znacznym stopniu niepełnosprawności, ale tylko w przypadku, gdy w chwili składania wniosku w rodzinie jest co najmniej troje dzieci spełniających powyższe warunki.

Od roku 2018 istnieje możliwość przyznawania członkom rodzin wielodzietnych elektronicznej Karty Dużej Rodziny, która ma formę aplikacji na smartfonie.

Karta przyznawana jest także dzieciom umieszczonym w rodzinnej pieczy zastępczej (formami rodzinnej pieczy zastępczej są: rodzina zastępcza spokrewniona, niezawodowa, zawodowa, w tym zawodowa pełniąca funkcję pogotowia rodzinnego i zawodowa specjalistyczna oraz rodzinny dom dziecka) na czas umieszczenia w danej rodzinie zastępczej lub rodzinnym domu dziecka. **W roku 2022 mieszkańcom Gminy Niemcza wydano 105 Kart Dużej Rodziny.**

6) Realizacja programu wspierania rodziny. Katalog zadań zawartych w ustawie o wspieraniu rodziny i systemie pieczy zastępczej pozwala na stworzenie w Gminie spójnego systemu pomocy dziecku i rodzinie. Do zadań Gminy zgodnie z ustawą należy:

- opracowanie i realizacja 3-letnich gminnych programów wspierania rodziny;
- zapewnienie rodzinie przeżywającej trudności wsparcia i pomocy asystenta rodziny;
- prowadzenie monitoringu sytuacji zamieszkałego na terenie Gminy dziecka z rodziny zagrożonej kryzysem lub przeżywającej trudności w wypełnianiu funkcji opiekuńczo-wychowawczej;
- sporządzenie sprawozdań z zakresu wspierania rodziny;
- realizacja zadań wynikających z programów z zakresu wspierania rodziny.

Gmina Niemcza realizuje zadania w zakresie polepszenia fizycznego i psychicznego dobrostanu dzieci, w tym ograniczenia zjawiska zaniedbywania dzieci i niedostatecznej opieki nad nimi. Realizując cele wynikające z ustawy o wspieraniu rodziny i pieczy zastępczej Ośrodek Pomocy Społecznej w Niemczy zatrudnił 1 asystenta rodziny na umowę o pracę w pełnym etacie. Zatrudnienie jednego asystenta rodziny w gminie na aktualne warunki jest wystarczające.

Miesiące	Ilość rodzin objętych wsparciem
styczeń	10
luty	11
marzec	11
kwiecień	10
maj	10
czerwiec	10
lipiec	10
Sierpień	11
wrzesień	12
październik	10
listopad	10
grudzień	11

Zgodnie z ustawą liczba rodzin, z którymi pracuje asystent nie może w danej chwili przekroczyć 15. W roku ubiegłym asystent pracował łącznie z 12 rodzinami.

DANE DOTYCZĄCE RODZIN

Łączna liczba rodzin w 2022 r. w tym:	12
Rodziny pełne:	8
Rodziny niepełne:	2
Konkubinat:	2
Rodziny wielodzietne:	4
Liczba rodzin, w których przynajmniej jedna osoba podjęła staż:	0
Rodziny z problemami opiekuńczo-wychowawczymi:	12
Pełna władza rodzicielska:	12
Liczba klientów, którzy mają odebraną władzę rodzicielską:	0
Liczba rodzin z ograniczoną władzą rodzicielską przez nadzór kuratora:	8
Liczba rodzin z ograniczoną w 2022 r. władzą rodzicielską przez umieszczenie dzieci w pieczy zastępczej:	0
Liczba rodzin skierowanych do współpracy z asystentem przez sąd:	0
Liczba rodzin skierowanych do współpracy z asystentem przez OPS:	12
Liczba rodzin, z którymi zakończono współpracę:	6
Liczba rodzin, których dzieci w 2022 r. zostały umieszczone w pieczy zastępczej:	0
Liczba rodzin niechętnych do współpracy na rzecz powrotu dzieci z pieczy zastępczej do domu:	0

Liczba rodzin rokujących, że w 2022 r. dzieci z pieczy zastępczej wrócą do domu:	0
Liczba rodzin zagrożonych, których dzieci mogą trafić do pieczy zastępczej:	3
Ilość rodzin, z którymi asystent pracuje powyżej roku:	9
Liczba rodziców wykazujących dysfunkcje rozwojowe, zaburzenia zachowania lub niepełnosprawność:	4
Liczba dzieci małoletnich, która skorzystała z rozmowy z psychologiem w OPS:	0
Liczba rodzin, z których członek rodziny korzystał ze wsparcia psychologa:	7
Liczba rodzin, w których przynajmniej jedna osoba pracuje na umowę o pracę:	5
Liczba rodzin, w których rodzic w 2022 r. podjął pracę na umowę:	1
Liczba rodzin pracujących z asystentem, w których w 2022 r. została założona niebieska karta:	1

Koszty za pieczę zastępczą poniesione przez gminę Niemcza w 2022 r.

Termin	Wysokość kwoty zł Rodziny zastępczej (rozdział 85508)	Ilość dzieci w rodzinach zastępczych	Wysokość kwoty w zł. Placówki opiekuńczo-wychowawcze (rozdział 85510)	Ilość dzieci w Domu Dziecka
styczeń	6.852,26 zł	7	0	0
luty	6.453,80 zł	7	0	0
marzec	8.333,72 zł	9	0	0
kwiecień	8.869,57 zł	9	0	0
maj	7.496,11 zł	9	0	0
czerwiec	7.702,72 zł	9	0	0
lipiec	11.101,29 zł	10	0	0
sierpień	7.496.66 zł	10	0	0
wrzesień	6.052,98 zł	8	0	0
październik	5.583,57 zł	8	0	0
listopad	5.007,17 zł	8	0	0
grudzień	6.262,29 zł	8	0	0
RAZEM:	87.212,14 zł			

Zgodnie z ustawą o wspieraniu rodziny i systemie pieczy zastępczej, gmina zobowiązana jest do współfinansowania pobytu dzieci umieszczonych w pieczy zastępczej odpowiednio w wysokości:

- 10% w pierwszym roku pobytu dziecka w pieczy zastępczej,
- 30% w drugim roku pobytu dziecka w pieczy zastępczej,
- 50% w trzecim roku pieczy zastępczej.

- 7) Dodatek osłonowy przysługuje gospodarstwu domowemu, zarówno jednoosobowym jak i wieloosobowym, które spełniają określone kryteria dochodowe. Jest do 2100 złotych dochodu miesięcznego netto dla gospodarstwa domowego jednoosobowego oraz 1500 złotych dochody netto na miesiąc dla gospodarstw wieloosobowych. Na wypłatę dodatku osłonowego wydatkowano kwotę 378.572,30 zł . Wpłynęło 583 wnioski.
- 8) Czyste powietrze – na ten cel wydano 11 zaświadczeń.
- 9) Świetlica środowiskowa jest placówką wsparcia dziennego działającą od dnia 1 lutego 2020 r. przy Ośrodku Pomocy Społecznej w Niemczy. Zgodnie z uchwałą Rady Miejskiej w Niemczy z dnia 31 stycznia 2020 r. nr XVII/101/20. zostały utworzone dwie świetlice środowiskowe :
 - w budynku Szkoły Podstawowej w Przerzecznym-Zdroju
 - w budynku Szkoły Podstawowej w Wilkowie Wielkim.

W roku 2022 do świetlicy w Przerzecznym-Zdroju zapisanych było 15 dzieci - uczęszczało stale 12. W Wilkowie Wielkim świetlica została otwarta w m-cu marcu 2022 r. Zapisanych było 15 dzieci-uczęszczało 8.

W zakresie działalności prowadzone były zajęcia przygotowujące dzieci i młodzież do radzenia sobie z zagrożeniami. Ponadto prowadzone były zajęcia grupowe z wykorzystaniem zabaw i gier psychologicznych, zajęcia twórcze: plastyczne, zajęcia ruchowe(wyjazdy na basen) zajęcia edukacyjne rozwijające pasje i zainteresowania dzieci.

- 10) Organizacja wypoczynku zimowego i letniego przez pracowników socjalnych i asystenta rodziny – warsztaty plastyczne w siedzibie Ośrodka dla dzieci z rodzin korzystających z pomocy tutaj. Ośrodka.
- 11) Ogólnopolska Akcja zbierania książek - OPS przekazał książki dla dzieci chorych onkologicznie we Wrocławiu.
- 12) Ogólnopolska Akcja „GROSZ DO GROSZA” zebrane środki przekazane fundacji „Poczta Polska”, która wspiera młode małżeństwa z trudnościami mieszkaniowymi.
- 13) Akcja zbiórki żywności dla najbardziej potrzebujących rodzin - przed świętami Bożego Narodzenia zostało 9 rodzin obdarowanych paczkami żywności.
- 14) Współpraca z BANKIEM ŻYWNOSCI – wydano 4,5 tony żywności dla 126 osób.
- 15) Program „Posiłek w szkole i w domu” na lata 2019 - 2023. Gmina Niemcza w 2022 roku realizowała strategiczne cele programu wieloletniego pn.: „Posiłek w szkole i w domu” w celu ograniczenia zjawiska niedożywienia dzieci i młodzieży z rodzin o niskich dochodach i znajdujących się w trudnej sytuacji oraz osób dorosłych, w szczególności osób samotnych, w podeszłym wieku, chorych lub osób niepełnosprawnych. Realizacja zadań programu pozwalała na skuteczne udzielenie pomocy w zapewnieniu gorącego posiłku i była prowadzona przez Ośrodek Pomocy Społecznej w Niemczy. Gmina Niemcza, realizując program wieloletni wykorzystwała

w 2022 roku kwotę **88.200 zł**, z czego **52.920 zł** pochodziło z dotacji Dolnośląskiego Urzędu Wojewódzkiego, natomiast **35.280 zł** stanowiło dofinansowanie ze środków Gminy. W roku 2022 programem "Posiłek w szkole i w domu" zostało objętych 43 osób w tym dzieci i dorosłych (34 dzieci, 9 dorosłych).

2. Profilaktyka uzależnień

Gminna Komisja Rozwiązywania Problemów Alkoholowych powołana została zarządzeniem nr 4/VIII/2020 Miasta i Gminy Niemcza z dnia 02.01.2020.r w pięcioosobowym składzie:

1. Przewodniczący Komisji – Jan Prokop
2. Sekretarz Komisji – Agnieszka Kawa
3. Członek Komisji – Agnieszka Musiała
4. Członek Komisji – Łukasz Pogorzelski
5. Członek Komisji – Waldemar Wrześniński

Zgodnie z art. 4¹pkt 4 ustawy z dnia 26.10.1982 r. o wychowaniu w trzeźwości i przeciwdziałaniu alkoholizmowi, wszystkie osoby wchodzące w skład Gminnej Komisji zostały przeszkolone w zakresie profilaktyki i rozwiązywania problemów alkoholowych.

W roku 2022 GKRPA w Niemczy odbyła 12 posiedzeń. Tematami posiedzeń były w szczególności:

- działalność komisji i możliwości pomocy osobom skierowanym na posiedzenia,
- wydatkowanie funduszu na inicjowanie wydarzeń o charakterze profilaktyki,
- podsumowanie działalności komisji oraz przygotowanie sprawozdania z realizacji gminnego programu przeciwdziałania alkoholizmowi w celu przedłożenia go organom Gminy;
- przeprowadzanie rozmów motywacyjno – interwencyjnych z osobami, co do których wpłynęły zgłoszenia o wystąpieniu nadużywania alkoholu. Posiedzenia te są posiedzeniami niejawnymi. Na rozmowy motywacyjno – interwencyjne zaproszono **27 osób**, a rozmowy przeprowadzono z **9** osobami, wszystkie osoby zostały skierowane przez Posterunek Policji w Niemczy. W listopadzie wystosowano pismo do Kierownika Posterunku o informację, czy zachodzi konieczność dalszego wzywania (mimo dwukrotnych już wezwań) zgłoszonych osób – w dniu 18 listopada 2022 r. wpłynęła informacja od Kierownika Posterunku, że na dany czas nie ma takiej potrzeby, natomiast w przypadku sygnałów świadczących o nadużywaniu alkoholu przez te osoby będzie ponowna reakcja;
- opiniowanie wniosków o dofinansowanie lub sfinansowanie działań profilaktycznych, organizacja wycieczki letniego dzieci i młodzieży oraz inne sprawy wymagających opinii komisji;
- wydawanie opinii w formie postanowienia o zgodności lokalizacji punktu sprzedaży z uchwałą Rady Miejskiej w Niemczy - **Gminna Komisja wydała 1 postanowienie.**

Gminna Komisja współpracuje z Sądem Rejonowym III Wydział Rodzinny i Nieletnich w Dzierżonowie oraz z Zespołem Kuratorskiej Służby Sądowej do Wykonywania Orzeczeń w Sprawach Karnych w Sądzie Rejonowym w Dzierżonowie w sprawach dotyczących władzy rodzicielskiej nad małoletnimi dziećmi w stosunku do osób nadużywających alkoholu, z Prokuraturą Rejonową w Dzierżonowie w sprawach kierowania

na leczenie osób nadużywających alkoholu, natomiast z Posterunkiem Policji w Niemczy prowadzone są działania eliminujące picie alkoholu w miejscach publicznych. **Funkcjonariusze Policji w roku 2022 udzielili 40 mandatów karnych oraz 49 pouczeń z art. 43¹ ustawy o wychowaniu w trzeźwości przeciwdziałaniu alkoholizmowi, za spożywanie alkoholu w miejscach zabronionych.**

Członkowie GKRPA również czynnie uczestniczyli w **4 posiedzeniach** grupy roboczej Zespołu Interdyscyplinarnego, celem działania Zespołu jest koordynowanie systemu przeciwdziałania przemocy domowej na najniższym szczeblu samorządu terytorialnego –na terenie gminy Niemcza.

Finansowanie Gminnego Programu Profilaktyki i Rozwiązywania Problemów Alkoholowych odbywa się ze środków pieniężnych pochodzących z opłat za korzystanie z zezwoleń na sprzedaż napojów alkoholowych wnoszonych corocznie do kasy Gminy przez wszystkie podmioty gospodarcze prowadzące sprzedaż napojów alkoholowych, ponadto przekazane zostały środki finansowe z tzw. małych. Pieniądze z opłat trafiają w 50 % do Gminy a w 50 % do NFZ, podziałem i przekazaniem zajmuje się Pierwszy Naczelnik Urzędu Skarbowego w Bydgoszczy. Pieniądze z opłat w 2022 roku w kwocie **58.721,57 zł** zostały przelane do Gminy Niemcza. Rzeczywiste dochody z opłat za korzystanie z zezwoleń na sprzedaż napojów alkoholowych w roku 2022 **wyniosły 142.807,73 zł.**

Merytoryczną podstawą do finansowania zadań z profilaktyki i rozwiązywania problemów alkoholowych, narkomanii i zaburzeń behawioralnych w ramach Gminnego Programu Profilaktyki i Rozwiązywania Problemów Alkoholowych oraz Przeciwdziałania Narkomanii na lata 2022 - 2025 są zadania określone w Ustawie z dnia 26 października 1982 r. o wychowaniu w trzeźwości i przeciwdziałaniu alkoholizmowi, Ustawie z dnia 29 lipca 2005 r. o przeciwdziałaniu narkomanii oraz Narodowy Program Zdrowia na lata 2021 – 2025 w oparciu o Ustawę z dnia 11 września 2015 r. o zdrowiu publicznym.

Dotacje podmiotowe z budżetu dla instytucji kultury przekazano dla :

- Niemczańskiego Ośrodka Kultury w Niemczy w wysokości **19.500 zł** na organizację wycieczki letniego dla dzieci i młodzieży z terenu gminy.
- Niemczańskiego Ośrodka Kultury w Niemczy w wysokości **10.300 zł** na prowadzenie profilaktycznej działalności informacyjnej i edukacyjnej w zakresie rozwiązywania problemów alkoholowych, narkomanii i uzależnień behawioralnych.
- Miejskiej i Gminnej Biblioteki Publicznej w Niemczy w wysokości **2.000 zł** na prowadzenie profilaktycznej działalności informacyjnej i edukacyjnej w zakresie rozwiązywania problemów alkoholowych, narkomanii i uzależnień behawioralnych.
- Miejskiej i Gminnej Biblioteki Publicznej w Niemczy w wysokości **3.000 zł** na zakup licencji do publikacji związanych z tematyką.

Ponadto zgodnie z uchwałą nr XVII/101/20 Rady Miejskiej w Niemczy z dnia 31 stycznia 2020 r. utworzono placówki wsparcia dziennego w formie opiekuńczej pod nazwą Świetlica Środowiskowa i połączono je z Ośrodkiem Pomocy Społecznej w Niemczy. W związku z powyższym w 2022 r. przekazana została kwota w wysokości **97.400 zł** na zadania własne placówki Ośrodkowi Pomocy Społecznej w Niemczy – źródłem pokrycia zobowiązań jest budżet przeznaczony na realizację Gminnego Programu Profilaktyki i Rozwiązywania Problemów Alkoholowych i Przeciwdziałania Narkomanii.

W roku 2022 kontynuowano działalność Gminnego Punktu Konsultacyjnego w Niemczy,

w którym opiekę psychologiczno – terapeutyczną nad mieszkańcami naszej Gminy prowadzi Pani mgr Magda Semrau. Konsultacje odbywały się w budynku Ośrodka Pomocy Społecznej w Niemczy przy ul. Ogrodowej 1, we wtorki w godzinach od 14.30 do 17.30, punkt czynny jest przez cały rok bez przerwy wakacyjnej.

Celem głównym punktu jest poradnictwo i doradztwo psychologiczne, wspieranie i motywowanie oraz działalność profilaktyczna, edukacyjna i informacyjna.

Celem szczegółowym jest udzielanie pomocy psychologicznej dla osób uzależnionych od alkoholu, ich rodzin i bliskich, osób współuzależnionych, udzielanie wsparcia podczas leczenia i po zakończeniu, doświadczających przemocy domowej, znajdujących się w trudnej sytuacji życiowej, przeżywających trudności emocjonalne, z problemami rodzinnymi oraz osób z niewydolnością opiekuńczo – wychowawczą, psychoedukacja i terapia rodzin.

Działania podjęte w 2022 roku:

- finansowanie działalności istniejących na terenie Gminy świetlic środowiskowych, których celem jest właściwa organizacja czasu wolnego dzieci i młodzieży,
- prowadzenie przez psychologa na terenie miasta Niemcza punktu konsultacyjnego,
- przeprowadzanie rozmów motywacyjno – interwencyjnych z osobami, co do których wpłynęło zgłoszenie o nadużywaniu alkoholu,
- upowszechnianie materiałów informacyjnych i edukacyjnych z zakresu profilaktyki uzależnień i przemocy w rodzinie,
- kreowanie pozytywnych postaw współżycia i współdziałania w grupie,
- kształtowanie i pielęgnowanie więzi rodzinnych z dziećmi,
- podejmowanie czynności zmierzających do orzeczenia o zastosowaniu wobec osoby uzależnionej od alkoholu obowiązku poddania się leczeniu odwykowemu,
- opiniowanie wniosków w sprawie wydawania i cofania zezwoleń na prowadzenie sprzedaży napojów alkoholowych, przeznaczonych do spożycia w miejscu bądź poza miejscem sprzedaży,
- prowadzenie działalności edukacyjnej wśród dorosłych, dzieci i młodzieży mającej na celu zmniejszenie spożycia alkoholu,
- rozszerzanie programów psychoprofilaktycznych o różne formy aktywności fizycznej i turystycznej,
- wspieranie lokalnych imprez profilaktycznych adresowanych zwłaszcza do dzieci i młodzieży,
- prowadzenie działań, które zmierzają do podnoszenia jakości oddziaływań profilaktycznych kierowanych do dzieci i młodzieży;

Koszt obsługi Gminnego Punktu Konsultacyjnego w roku 2022 wyniósł 17.240 zł – opłacany jest na podstawie wystawianych rachunków przez psychologa.

Ponadto zakupiono:

- licencjonowany alkomat,
- materiały biurowe do prowadzenia zajęć profilaktycznych, które zostały przekazane na świetlice wiejskie oraz dla Szkoły Podstawowej w Niemczy,
- toner do urządzenia wielofunkcyjnego na potrzeby GKRPA ,
- materiały oraz programy profilaktyczne - programy na pendrive pt. „niewidzialne rany”, „pułapka myśli”, uzależnienia behawioralne zagrożenia współczesnych czasów” oraz plakaty, ulotki i gadżety dot. tematyki,

- zapłacono za przedstawienie grudniowe dla dzieci i młodzieży z przedszkola i szkoły podstawowej w Niemczy w sali NOK,
- zapłacono za organizację zajęć podczas ferii zimowych organizowanych przez Szkołę Podstawową w Niemczy (bilety wstępu, wynagrodzenie trenera),
- zapłacono za wyżywienie podczas zajęć sportowych organizowanych podczas wakacji (1 posiłek regeneracyjny dla każdego uczestnika, przez każdy dzień trwania zajęć sportowych),
- zakupiono 3 narkotesty,
- opłacono kurs z tematyki przeciwdziałania narkomanii.

3. Klub Senior + w Niemczy

W roku 2020 powstał w Niemczy Klub Senior +. Uczestnictwo w Klubie Senior + jest dobrowolne i nieodpłatne. Zapisanych do klubu jest 40 seniorów z Gminy Niemcza. Codziennie klub odwiedza ok. 28 seniorów. Ideą klubu jest działalność wolontarystyczna. Seniorzy oprócz zajęć planowanych, sami w większości organizują sobie charakter spotkań – inicjatywa dowolna.

Oferowane formy spędzania czasu w klubie to :

- angażowanie seniorów w wolontariat,
- zajęcia aktywności sportowo-rekreacyjne,
- zajęcia rękodzieła,
- zajęcia z udzielania pierwszej pomocy.

Imprezy, w których udział wzięli seniorzy w roku 2022 to:

- koncert z okazji Dnia Babci i Dziadka,
- Dzień Kobiet – wyjście do kina,
- Dzień matki – spotkanie w palarni kawy w Dzierżoniowie,
- "Parada w kapeluszach" Przywitanie lata,
- trzydniowa wycieczka w Bieszczady,
- wycieczka do ogrodu botanicznego,
- udział w akcji sprzątnięcia świata,
- wycieczka nad MORAWSKI KRAS DO CZECH,
- święto pieczonego ziemniaka,
- święto pieczonego jabłka,
- wyjazdy na wystawy malarskie,
- bal andrzejkowy.

Koszt finansowania placówki to: 46,24% z dotacji w ramach projektu „Senior + - moduł II„ i 53,76 % ze środków własnych (środki Gminy). Łącznie koszt zadania to **126.004,57 zł**, z tego **61.948,64 zł** koszt z dotacji, **64.055,93 zł** ze środków własnych.

X. OŚWIATA

1. Publiczne Przedszkole Zaczarowany Gród w Niemczy

W roku 2022 w wyniku przeprowadzonego konkursu Dyrektorem placówki od dnia 1 września 2022 r. została Pani Anna Fuszara.

Zestawienie liczby uczniów w grupach przedszkolnych oraz liczby oddziałów, w jednostkach oświatowych, dla których organem prowadzącym jest Gmina Niemcza, **wg stanu SIO na wrzesień 2022 roku.**

Nazwa jednostki oświatowej	Liczba oddziałów	Liczba uczniów
Przedszkole Publiczne Zaczarowany Gród w Niemczy	7	126

Pracownicy przedszkola:

Kadra pedagogiczna:

- 18 zatrudnionych w tym: 4 nauczycieli dyplomowanych, 12 nauczycieli mianowanych, 2 nauczycieli początkujących.

Pracownicy administracyjni i obsługi przedszkola:

- główny księgowy (½ etatu)
- intendentka (1 etat)
- woźna (5 etatów)
- kuchar (2 etaty)
- pomoc kucharza (1 etat)
- konserwator (1/3 etatu)
- informatyk (3/40 – umowa cyw. praw.)

Całkowity plan budżetu na rok 2022 wynosił 1.831.453 zł. Wydano 1.787.715,48 zł, co stanowi 97,61 % planu. W ramach przyznanego budżetu dokonano napraw i zakupu sprzętu, który był niezbędny w celu prawidłowej organizacji i funkcjonowania przedszkola m.in.:

- zakupiono czytnika do kart Imago,
- doposażono salę gimnastyczną,
- zakupiono sprzęt do nagłośnienia oraz bazę narzędzi do nauki kodowania,
- na bieżąco wykonywanie napraw i konserwacja sprzętu komputerowego ,
- naprawa, aktualizacja urządzeń i sprzętu przedszkolnego,
- bieżące koszty mediów, bieżących napraw, utrzymania czystości oraz zapewnienia bezpieczeństwa dzieciom i pracownikom przedszkola.

Dodatkowo z projektu:

- zakupiono 2 laptopy dla nauczycieli,
- zakupiono telewizor interaktywny,
- stworzono boisko dla dzieci.



W siedzibie Przedszkola Publicznego Zaczarowany Gród w Niemczy przy ul. Bolesława Chrobrego 21, funkcjonuje 5 oddziałów. Do struktur organizacyjnych Przedszkola Publicznego Zaczarowany Gród w Niemczy należą również 2 oddziały przedszkolne zlokalizowane w Gilowie i Przerzeczynie Zdroju. Wszystkie sale przedszkolne, w których odbywają się zajęcia opiekuńczo-wychowawcze wyposażone są w meble, zabawki i pomoce dydaktyczne dostosowane do potrzeb i wieku dzieci. Każda z grup przedszkolnych zlokalizowanych w siedzibie głównej przedszkola w Niemczy ma do dyspozycji salę dydaktyczną i jadalnię. Dwie grupy usytuowane na parterze mają dodatkowo mini bawialnię. Na każdym poziomie głównego budynku znajdują się dwie łazienki dla dzieci i dwie szatnie. Do przedszkola przynależą dwa ogrody: od frontu głównej siedziby ogród edukacyjno-przyrodniczy natomiast za tym samym budynkiem piaskownica i przyrządy jordanowskie.

Przedszkole Zaczarowany Gród w Niemczy jest w posiadaniu:

- 6 komputerów,
- 4 wież CD,
- 2 telewizorów interaktywnych,
- 3 drukarko- kserokopiarki,
- 3 drukarki,
- 2 tablic interaktywnych.

Gabinet pomocy psychologiczno- pedagogicznej wzbogacony został w tablety, drukarkę oraz zakupione pakiety multimedialne terapii pedagogicznej logopedycznej oraz nowoczesny program do rozwijania kompetencji emocjonalno-społecznych, z czego korzystają wszystkie dzieci objęte pomocą. Z pomocy psychologiczno- pedagogicznej korzysta 15 dzieci (w tym 3 dzieci z Ukrainy). Realizowane są dodatkowe zajęcia z: logopedii, rewalidacji, terapii ruchowej, terapii pedagogicznej.

Na najniższym poziomie budynku głównego przedszkola zlokalizowana jest kuchnia, magazyny i pomieszczenia techniczne. Sukcesywnie podnoszony jest standard i funkcjonalność placówki.

Sposób realizacji zajęć

Przedszkole Publiczne Zaczarowany Gród w Niemczy pracuje w oparciu o Koncepcję pracy i roczny plan pracy, zgodnie z kierunkami polityki oświatowej państwa i rekomendacjami z nadzoru pedagogicznego. Placówka w Niemczy funkcjonuje od godz. 6.30 do 16.00, w oddziale przedszkolnym zlokalizowanym w Gilowie 7:30 – 14:30, w Przerzecznym Zdroju 8.00 do 13.00.

Podstawa programowa zgodnie z arkuszem organizacyjnym przedszkola, realizowana jest w godzinach 8.00 - 13.00. Zajęcia z języka angielskiego prowadzone są 2 razy w tygodniu po 15 minut u dzieci młodszych, a u dzieci starszych po 30 minut. Religia prowadzona jest w czterech grupach 2 razy w tygodniu po 30 minut.

Podczas pobytu w przedszkolu, dzieci korzystają z posiłków: śniadania, I dania, II dania, zdrowej przekąski podawanej między posiłkami oraz zupy mlecznej. W każdej grupie dzieci mają dostęp do wody pitnej. Jadłospisy sporządzane są zgodnie z rozporządzeniem Ministra Zdrowia i wywieszane są do wglądu na tablicy ogłoszeń w holu przedszkola. Z posiłków korzystają wszystkie dzieci z oddziałów w Gilowie oraz Niemczy.

Od września 2022 roku w przedszkolu zaczął funkcjonować dziennik elektroniczny, do którego został zakupiony czytnik kart Imago oraz karty do czytnika dla każdego dziecka.

Wszyscy pracownicy zarówno personelu pedagogicznego jak i obsługi oraz administracji czuwają nad bezpieczeństwem i stwarzają odpowiednie warunki do zorganizowanych, spontanicznych i swobodnych zabaw dzieci.

Współpraca

W 2022 roku współpracowano z organizacjami i instytucjami zewnętrznymi wspierającymi proces dydaktyczno-wychowawczy:

- Urząd Miasta i Gminy w Niemczy,
- Biblioteka Miejska i Gminna w Niemczy,
- Poczta Polska w Niemczy,
- Szkoła Podstawowa w Niemczy,
- Ośrodek Pomocy Społecznej w Niemczy,
- Szkoły Publiczne w Gilowie oraz w Przerzecznym Zdroju,
- Niemczański Ośrodek Kultury,
- Przedsiębiorstwo Komunalne w Niemczy,
- Dom Pomocy Społecznej,
- Poradnia Psychologiczno- Pedagogiczna,
- Sąd Rejonowy w Dzierżonowie,
- Posterunek Policji w Niemczy,
- Arboretum Wojślawice,
- Sołectwo Przerzecznym-Zdroju.

Dokształcanie się nauczycieli

W 2022 roku nauczyciele aktywnie uczestniczyli w różnych formach kształcenia. Brali udział w szkoleniach, webinarach oraz kursach:

- Supermoc książek w przedszkolu. Jak literatura dziecięca buduje wiedzę dzieci i zachęca do poznawania świata?
- Jak literatura dziecięca rozwija wyobraźnię u dzieci?
- NVC - Porozumienie Bez Przemocy w pracy nauczyciela
- Zadania pedagoga specjalnego
- Różnice w systemie oświaty Polski i Ukrainy. Różnice kulturowe,
- Uczeń uchodźca z Ukrainy w polskiej szkole.

Jeden z nauczycieli obecnie kończy studia z Pedagogiki Specjalnej, specjalizacja: Edukacja i rehabilitacja osób niepełnosprawnych intelektualnie z terapią autyzmu.

Sukcesy i osiągnięcia dzieci.

Swoimi umiejętnościami i zdolnościami wychowankowie przedszkola mogli pochwalić się w formie wideo umieszczanymi na mediach społecznościowych facebook i na stronie internetowej: przedszkoleniemcza.edupage.org, oraz podczas imprez okolicznościowych:

- przedszkolnych takich jak: „Dzień chłopaka, Dzień Przedszkolaka, Daj piątaka dla zwierzaka, Szkoła do hymnu, Mikołajki przedszkolne, Święto Pluszowego Misia, Sprzątanie świata, Dzień kropki, Dzień zdrowego śniadania, Dzień Jabłka, Warsztaty florystyczne, Dzień Kosmosu, Pomoc dla Ukrainy
- środowiskowych takich jak: zbiórka herbatek dla seniorów, Jarmark Bożonarodzeniowy, zbiórka darów rzeczowych dla Ośrodka Pomocy Społecznej w Niemczy, obchody Dni Niemczy, występy artystyczne podczas Noworocznego Kolędowania w ramach 31 Finału WOŚP, występy artystyczne i warsztaty plastyczne w DPS Niemcza.

W 2022 r. przedszkole realizowało projekt „Z kotem Amadeuszem przez świat wartości i emocji” – program terapeutyczny rozpoczęty we wrześniu 2022 r., mający na celu rozbudzenie w dzieciach empatii.

Bezpieczeństwo w przedszkolu

Przedszkole spełnia warunki bezpieczeństwa, higieny pracy i nauki. Potwierdziły to, przeprowadzone w 2022 roku kontrole przez organy zewnętrzne m.in. Sanepid. Organ prowadzący, pracownicy i społeczność przedszkola dba o ład, czystość i estetykę swoich pomieszczeń.

W 2022 r. Burmistrz Miasta i Gminy Niemcza pozyskał środki w wysokości 9 998 000,00 zł z Rządowego Funduszu Polski Ład: Program Inwestycji Strategicznych na zadanie pn. Budowa przedszkola publicznego w Niemczy – etap I.

2. Szkoła Podstawowa im. Bolesława Chrobrego w Niemczy

Zestawienie liczby uczniów w klasach oraz liczby oddziałów, w jednostkach oświatowych, dla których organem prowadzącym jest Gmina Niemcza, wg stanu SIO na wrzesień 2022 roku.

Nazwa jednostki oświatowej	Liczba oddziałów	Liczba uczniów
Szkoła Podstawowa im. Bolesława Chrobrego w Niemczy	10	213

Szkoła Podstawowa im. Bolesława Chrobrego w Niemczy mieści się w budynku przy ulicy Bolesława Chrobrego 25 w Niemczy. Na przełomie roku 2022 podjęto następujące inwestycje i zakupy:

- a) Laboratoria przyszłości,
- b) dokonano zakupu kilku nowoczesnych urządzeń wielofunkcyjnych t. j. monitor interaktywny, kolorowa drukarka, maszyna kopiująca, sprzęt ,
- c) przeprowadzono remonty doraźne szkolnych ciągów komunikacyjnych w budynku głównym szkoły oraz remont sali gimnastycznej,
- d) do użytku oddano nową szatnię szkolną z boksami.

Zajęcia realizowane w szkole

Szkoła Podstawowa im. Bolesława Chrobrego w Niemczy pracuje w systemie jednozmianowym. Dzięki rokrocznej organizacji na poziomie gminy dofinansowania programu dokształcania i doskonalenia zawodowego nauczycieli, w szkole zatrudniona jest wykwalifikowana kadra pedagogiczna. Nauczyciele mają możliwość ustawicznego podnoszenia swoich kwalifikacji. Od 2021 roku 98 % kadry ma kwalifikacje do prowadzenia dwóch lub trzech przedmiotów, co w małej 10 - oddziałowej szkole zdaje się być niezbędne, w celu zachowania ciągłości zatrudnienia. W szkole Podstawowej im. Bolesława Chrobrego w Niemczy zatrudnionych jest wielu specjalistów. Wśród nich 24 nauczycieli (stan na rok szkolny 2021/2022) zgodnie z kwalifikacjami (11- n- li dyplomowanych, 10 – n-li mianowanych, 2 – n- li kontraktowych, 1 – n- l stażysta), 22 nauczycieli ma więcej niż jedną kwalifikację uprawniającą do prowadzenia określonych zajęć szkolnych.

W 2022 roku na terenie placówki funkcjonował utworzony 1 września 2020 roku Lokalny Ośrodek Wiedzy i Edukacji LOWE. Stworzenie ośrodka edukacyjnego i centrum kulturalnego w Gminie Niemcza powstało w oparciu o własny potencjał, zasoby, współpracę ze szkołą podstawową i innymi instytucjami. Nasza oferta dla osób dorosłych miała na celu samorealizację, rozwój osobisty, rozwinięcie kompetencji językowych, podniesienie kompetencji społecznych oraz zawodowych. Zajęcia rehabilitacyjno-rekreacyjne uaktywniły odbiorców programu. Oferta została dostosowana do potrzeb i możliwości odbiorców z naszej gminy. Ośrodek nosił nazwę „Familijne Lowe - „Lokalny Ośrodek Wiedzy i Edukacji w Niemczy.

W Szkole Podstawowej im. B. Chrobrego w Niemczy nadal odbywają się zajęcia w ramach tego projektu. Skorzystało już 200 osób z całej gminy. Gmina na realizację zadania otrzymała grant w wysokości 250.000,00 zł. Obecnie kontynuujemy zajęcia już poza finansowym wsparciem (ciągłość projektu wyznaczono do marca 2023r.). Instruktorzy nie pobierają żadnych dodatkowych opłat za prowadzone zajęcia.

Zajęcia wspomagające u dzieci i młodzieży proces uczenia się

Po nauce zdalnej szkoła zapewniła dodatkowe zajęcia wspomagające finansowane ze środków MEN. Były to zajęcia z pomocy psychologiczno-pedagogicznej. Realizacja od

1 marca 2022 do 20 grudnia 2022r. Szkoła zrealizowała 127 godzin dodatkowych zajęć specjalistycznych dla uczniów, w tym: rozwijających kompetencje emocjonalno-społeczne dla klas I-IV, zajęcia o charakterze terapeutycznym dla klas V-VIII, korekcyjno-kompensacyjnym dla klas I-III, logopedycznych dla klas I-IV.

Udział społeczności szkolnej w projektach o wymiarze cyklicznym

W szkole kontynuowane są długoterminowe projekty edukacyjne tj.: „Umiem pływać” (grupa 15-osobowa), „Płynę Dalej” (grupa 15-osobowa), „Książki naszych marzeń”, „Szkolny Klub Sportowy” (2 grupy po 15 osób) czy „Trzymaj formę”, „Kreatywne Prace Plastyczne”, „Laboratoria przyszłości”.

Ponadto Programy dla szkół tj.: Warzywa i owoce, mleko w szkole, Ekomisja - dla klas I-III: połączenie zachowań proekologicznych ze zdrowym stylem życia. (Ogólnopolski program z Banku Żywności).

Cieszący się popularnością wśród uczniów Program Mądrzy Cyfrowi - realizowany przy współpracy z fundacją „ABC XX1 wiek - Cała Polska Czyta dzieciom” oraz GOOGLE. Celem programu było wprowadzenie uczniów w świat wartości oraz kształtowaniu u nich empatii i odpowiedzialności społecznej przy jednoczesnym podnoszeniu ich kompetencji cyfrowych - projekt jest nadal kontynuowany.

Narodowy Program Rozwoju Czytelnictwa to w minionym roku przede wszystkim włączanie się do akcji ogólnopolskich – „Przerwa na czytanie”, „Jak nie czytam, jak czytam” - akcja masowego czytania!, uczniowie wspólnie z innymi uczniami z terenu całej Polski czytali ulubione książki, promując książki i czytanie, inicjując modę na czytanie. Książka to nie obowiązek, ale przyjemność i rozrywka! Symbolem tej wspólnej akcji był osiągnięty rekord czytających w jednym momencie w całej Polsce, celem akcji było budowanie pozytywnego wizerunku książki, tak by czytanie kojarzyło się z czymś przyjemnym, rozrywką. Uczniowie mogli zrobić sobie selfie z książką, następnie wstawić na swój profil na Facebooku lub Instagramie i wygrywać nagrody! Szkoła brała również udział w realizacji projektu czytelniczego „Czytam sobie 10 lat. Zakładał on zrealizowanie 3 scenariuszy zajęć przygotowanych na podstawie wybranych pozycji książkowych z serii wydawniczej „Czytam sobie”. Biblioteka szkolna ze Szkoły Podstawowej w Niemczy wraz z Miejską i Gminną Biblioteką Publiczną w Niemczy włączyła się w ogólnopolską akcję Narodowego Czytania 2022. Wspólnie czytaliśmy „Ballady i romanse” Adama Mickiewicza. W tym roku fragmenty książki czytane były wspólnie z Burmistrzem w niemczańskiej baszcie.

W 2022 roku szkoła przystąpiła do ministerialnego programu Laboratoria przyszłości. Projekt ma na celu unowocześnić szkołę tak, aby zajęcia angażowały i ciekawiły uczniów oraz mają pomóc w odkrywaniu talentów. Laboratoria mają kształcić kompetencje przyszłości z tzw. STEAM.

Współpraca ze środowiskiem

Szkoła Podstawowa im. Bolesława Chrobrego w Niemczy aktywnie włączyła się do przygotowań i organizacji imprezy gminnej Narodowe Święto Niepodległości. Pomoc przy uroczystości obejmowała wiele obszarów. Szkoła była odpowiedzialna za przygotowanie całego scenariusza uroczystości, występy uczniów, potem koordynowała uroczysty listopadowy wieczór. Ogromnym wsparciem przy organizacji był Burmistrz Miasta i Gminy Niemcza oraz Niemczański Ośrodek Kultury. Tego wieczoru na sali spotkali się mieszkańcy

naszej gminy, aby uczcić 104 rocznicę odzyskania przez Polskę niepodległości. Były występy dzieci i młodzieży ze wszystkich placówek oświatowych naszej gminy, harcerzy oraz zaproszonych gości. Udział w programach ogólnopolskich: Szkoła pamięta, Akcja „Szkoła do hymnu“.

Szkoła była także zaangażowana w przygotowanie obchodów gminnego Dnia Dziecka wraz z otwarciem placu zabaw przy baszcie. Klasy młodsze I-III występowały podczas Dni Niemczy.

W maju 2022 roku uczniowie naszej szkoły brali udział w Dniach Miast Partnerskich w Letohradzie, gdzie mogli zaprezentować swoje umiejętności.

Samorząd uczniowski: włącza się w organizacje świąt i imprez na terenie szkoły i gminy. Poczёт sztandarowy uczestniczy we wszystkich uroczystości.

Sukcesy uczniów

Nasi uczniowie przystępują do wielorakich konkursów na poziomie gminnym, powiatowym i wojewódzkim:

- III miejsce w Powiatowych Zawodach w Piłkę Siatkową w Dzierżoniowie
- I miejsce w Rejonowych Zawodach w Piłce Siatkowej w Łagiewnikach
- I oraz II miejsce dziewcząt i chłopców z klasy IV w Powiatowych Zawodach MINI Piłki Siatkowej – dwójek.
- szkoła była gospodarzem Otwartego Turnieju w Tenisie Stołowym O Puchar Burmistrza Miasta i Gminy Niemcza.
- w konkursie Zdolny Ślązak uczeń zakwalifikował się do etapu powiatowego z języka angielskiego.
- otrzymano wyróżnienie w Dolnośląskim Konkursie Poetyckim „W podziękowaniu za beatyfikację Księdza Kardynała Stefana Wyszyńskiego „Wyróżnienie od Instytutu Prymasowskiego Stefana Wyszyńskiego” przyznała je Pani dyrektor Michalina Jankowska.
- szkoła zakwalifikowała się do etapu wojewódzkiego Ogólnopolskiego Konkursu Języka Niemieckiego „Die Welt der Tiere – „świat zwierząt” oraz do etapu wojewódzkiego z Ogólnopolskiego Konkursu Języka Niemieckiego – Lesen”.

Bezpieczeństwo w szkole

Szkoła spełnia warunki bezpieczeństwa, higieny pracy i nauki. Potwierdziły to, przeprowadzone w 2022 roku kontrole przez organy zewnętrzne m.in. Sanepid, nadzór budowlany, PIP. Organ prowadzący, pracownicy i społeczność szkolna dba o ład, czystość i estetykę swoich pomieszczeń. Obiekty szkolne, ich wyposażenie oraz organizacja zajęć odpowiadają wymogom bhp i obostrzeniom GIS. Szkoła rozpoznaje potencjalne zagrożenia bezpieczeństwa oraz podejmuje działania zapewniające bezpieczeństwo i higienę pracy. Obowiązujące w szkole procedury są zgodne z przepisami w tym zakresie.

3. Zadania oświatowe Gminy na rzecz uczniów i szkoły

Stan realizacji zadań oświatowych gminy na rzecz uczniów i szkół.

1) Dowóz uczniów niepełnosprawnych do szkół i placówek oświatowych.

W 2022 roku jednym z działań Gminy Niemcza było zabezpieczenie realizacji zadania p.n. dowóz uczniów **niepełnosprawnych**. Ogólny koszt realizacji w 2022 roku zadania

dowożenia **dziecka** do placówki edukacyjno - oświatowej na podstawie zawartych umów rodzicami to kwota **3.794,32 zł**. Organizacja dowożenia dzieci uczęszczających do Specjalnego Ośrodka Szkolno - Wychowawczego w Piławie Górnej oraz do specjalnego oddziału przedszkolnego organizowana jest przez Dyrektora Szkoły Podstawowej im. Bolesława Chrobrego w Niemczy w ramach planu finansowego jednostki.

2) **Pomocowe programy rządowe.**

W 2022 roku Gmina Niemcza otrzymała dotacje celowe przeznaczone m. in. na:

- a) wyposażenie klas I–VIII szkół podstawowych w podręczniki lub materiały edukacyjne oraz materiały ćwiczeniowe w wysokości **37.422,66 zł, za co zakupiono podręczniki dla 223 uczniów naszej gminy;**
- b) dofinansowanie zadań w zakresie wychowania przedszkolnego w wysokości **144.576,00 zł w tym na kształcenie dzieci narodowości ukraińskiej 4.005,96 zł;**
- c) dofinansowanie świadczeń pomocy materialnej dla uczniów o charakterze socjalnym – zgodnie z art. 90d i art. 90e ustawy o systemie oświaty w wysokości **4.543,60 zł**, dla 12 uczniów.

Wskazane środki finansowe zostały przekazane każdej z funkcjonujących na terenie Gminy Niemcza placówek oświatowych, zgodnie z założeniami każdego z programów i wytycznymi MEiN.

Gmina Niemcza w porozumieniu z Dolnośląską Federacją Sportu instytucją pośredniczącą Ministerstwa Sportu zorganizowała 15 uczniom klas I-III naukę pływania w ramach Programu „Umiem Pływać 2022” oraz doskonalenie technik pływackich dla 15 uczniów klas IV-VII w ramach „Programu Płynę Dalej 2022”. W ramach współpracy Federacja sfinansowała wynagrodzenia instruktorów nauki pływania, natomiast gmina dojazd uczniów na zajęcia oraz opłatę wpisową za każdą z grup w wysokości 1.000,00 zł.

Ponadto Gmina Niemcza wraz z Dolnośląską Federacją Sportu z Wrocławia zorganizowała zajęcia Szkolnego Koła Sportowego 2022 dla dwóch grup uczniów Szkoły Podstawowej w Niemczy gdzie Federacja opłaciła instruktorów przy wkładzie finansowym gminy 200,00 zł.

3) **Dofinansowanie pracodawcom kosztów kształcenia młodocianych pracowników.**

W zakresie dofinansowania pracodawcom kosztów szkolenia młodocianych pracowników zamieszkałych na terenie Niemcza rozpatrywano zgodnie z art. 122 Prawo oświatowe na podstawie wniosków pracodawców o zwrot kosztów kształcenia młodocianych uczniów, którzy ukończyli przygotowanie zawodowe i zdali egzamin czeladniczy lub egzamin potwierdzający uzyskanie kwalifikacji zawodowych. Pozytywnie rozpatrzono **11** wniosków, wydano 14 decyzji administracyjnych o przyznaniu dofinansowania pracodawcom w ramach pomocy de minimis. Dofinansowanie kosztów kształcenia młodocianych uczniów i wysokość środków wypłaconych pracodawcom w 2022 roku obrazuje poniższa tabela.

Forma przygotowania zawodowego	Liczba pracodawców, którym wypłacono dofinansowanie	Liczba młodocianych pracowników w odniesieniu do liczby pracodawców ujętych w kol. 2	Kwota dofinansowania w złotych
nauka zawodu	11	14	107.839,20
przyuczenie do wykonywania określonej pracy	0	0	0
Razem			107.839,20

4) Finansowanie zadań oświatowych w roku szkolnym 2022/2023.

Pełny zakres finansowania zadań oświatowych został przedstawiony w informacji z realizacji budżetu gminy w 2022 roku w Dziale 801 – Oświata i wychowanie.

W chwili obecnej nie jest możliwe odniesienie się do szczegółowych kwestii finansowych placówek oświatowych z uwagi na fakt, iż subwencja oświatowa oraz budżet placówek ustalany jest na rok kalendarzowy, natomiast zadania oświatowe realizowane są w danym roku szkolnym, który łączy wielkości finansowe budżetów jst na przełomie dwóch lat kalendarzowych.

XI. BEZPIECZEŃSTWO PUBLICZNE

1. Policja – przestępczość w gminie i wykroczenia

Posterunek Policji w Niemczy funkcjonuje w ramach struktur organizacyjnych KPP w Dzierżoniowie i podlega pod Komendanta Powiatowego Policji w Dzierżoniowie. Posterunek Policji w Niemczy posiada 5 etatów policyjnych.

Obecnie w służbie jest czterech funkcjonariuszy:

- **st.asp. Łukasz Pogorzelski** – Kierownik Posterunku Policji w Niemczy;
- **sierż.sztab. Daniel Piwowarczyk** – dzielnicowy rejonu I;
- **asp.sztab. Piotr Gros** – dzielnicowy rejonu II;
- **post. Karolina Biernacik** – policjant zespołu ds. prewencji – urlop macierzyński;
- **asp.sztab. Artur Ernst** – policjant ds. kryminalnych oraz dochodzeniowych *na co dzień pełni służbę w KPP Dzierżoniów* zajmując się realizacją spraw, dotyczących przestępstw popełnianych na terenie podległym PP Niemcza.

Funkcjonariusze na wyposażeniu posiadają 1 radiowóz marki Hyundai I20, do ich dyspozycji jest także monitoring miejski (jednak z uwagi na prace remontowe awarie niektórych kamer korzystanie z monitoringu jest utrudnione).

Zakres działania PP Niemcza obejmuje Miasto i Gminę Niemcza w skład, której wchodzi 16 miejscowości zamieszkałych przez ok. 5800 osób na pow. 76 km². i jest podzielony na dwa rejony służbowe:

- **Rejon I** – Miasto Niemcza (rejon miejski);
- **Rejon II** – Gmina Niemcza (rejon wiejski) - Wilków Wielki, Chwałęcín, Kietlin, Gilów, Gola Dzierżoniowska, Gumin, Jasinek, Ligota Mała, Nowa Wieś Niemczańska, Piotrówek, Podlesie, Przerzeczyn-Zdrój, Ruszkowice, Stasin, Wojsławice.

Przestępstwa odnotowane w 2022 roku

Kategoria przestępstw	Rok 2021	Rok 2022
Nietrzeźwi kierujący	7	6
P. Narkotykowe	2	6
Kradzieże z włamaniem	2	2
Kradzieże	8	5
Przywłaszczenie mienia	0	1
Znęcanie	5	0
Groźby karalne	3	3
Złamanie zakazu sądowego	3	4
Zniszczenie mienia	2	2
Oszustwa	6	6
Zabójstwo	1	0
Rozboje	0	0

Zgwałcenie	1	0
Wypadki RD	2	2
Inne	1	4
Bójki i pobicia	0	0
Naruszenie nietykalności funkcjonariusza oraz znieważenie	1	1
Razem	44	42

Funkcjonariusze PP w Niemczy w 2022 roku wykonali 608 służb w trakcie których:

- wylegitymowali **1585** osoby;
- zatrzymali **8** sprawców przestępstw na gorącym uczynku;
- przeprowadzili **385** interwencji;
- wykonali **386** wywiadów i ustaleń na rzecz innych podmiotów (w tym UMiG);
- przeprowadzili **136** spotkania ze społeczeństwem, młodzieżą, samorządem, seniorami, instytucjami;
- sporządzili **126** wystąpienia do innych podmiotów i instytucji;
- uzyskali **23** informacje, które przyczyniły się do ujawniania sprawców przestępstw i wykroczeń;
- przyjęcie zawiadomienia/przesłuchanie do wykroczenia/przestępstwa: **99**;
- ujawnili **4** osoby poszukiwanych;
- ujawnili **257** wykroczeń z czego wobec sprawców **147** zastosowali postępowanie mandatowe, pouczone **106**, a w **4** przypadkach sprawy przekazano do Sądu. Główne kategorie ujawnianych wykroczeń (**M** – mandat karny, **P** – pouczenie, **WN** – materiały do wniosku o ukaranie):
 - art. 43' Ustawy o wychowaniu w trzeźwości i przeciwdziałaniu alkoholizmowi (spożywanie alkoholu w miejscach zabronionych (**89 – M40 – P49**);
 - wykroczenia przeciwko obyczajności publicznej art. 141 kw (**31 – M8 – P23**);
 - porządkowi i spokojowi publicznemu art. 51 kw (**13 – M10 – P3**);
 - wykroczenia drogowe (**12 – M6 – P5 – WN1**);
 - kradzieże (**8 – M7 – WN1**);
 - bezpieczeństwo osób i mienie art. 77 kw (**21 – M13 – P8**);
 - wykroczenia przeciwko urządzeniom użytku publicznego min. art. 145 kw, (**9 – M3 – P6**);
 - inne w tym art. 54 kw, oraz art. 65A kw (**74 – M60 – P12 – WN2**).
- podejmowali wspólne działania z pracownikami OPS Niemcza pod kątem osób samotnych, rodzin patologicznych, prawidłowej opieki nad dziećmi, oraz osób potrzebujących pomocy;
- wspólnie z przedstawicielami UMiG, samorządu lokalnego i innych instytucji starali się pomóc rozwiązywać problemy mieszkańców montaż lustra na ul. B. Chłopskich, naprawa lokalnej infrastruktury drogowej na terenie Miasta i Gminy, likwidowanie dzikich wysypisk śmieci;
- promowali Programy Policyjne takie jak: Wzorowy Senior, Aplikacja Moja Komenda, Krajowa Mapa Zagrożeń

Systematyczny udział w spotkaniach Gminnej Komisji Rozwiązywania Problemów Alkoholowych przy UMiG Niemcza pozwala na monitorowanie patologii związanych z nadużywaniem alkoholu i zjawisk pokrewnych. Ponadto prowadzona jest stała współpraca ze szkołami z terenu gminy oraz kuratorami sądowymi.

Dzielnicy w 2022 prowadzili plany priorytetowe w ramach, których wykonywali czynności zmierzające do wyeliminowania lub ograniczenia zjawisk uciążliwych dla lokalnej społeczności takich jak spożywanie alkoholu w miejscu publicznym oraz zakłócanie ładu i porządku. Plany te swoim zakresem obejmowały:

- rejon przystanku autobusowego w Wilkowie Wielkim
- rejon UMiG Niemcza – Rynek.

Dzielnicy w codziennej służbie wykonują również zadania wynikające ze zgłoszeń obywateli do KMZB (Krajowa Mapa Zagrożeń Bezpieczeństwa) gdzie obywatele elektronicznie zgłaszają zauważone nieprawidłowości w różnych obszarach.

2. Zarządzanie kryzysowe i sprawy obronne

W roku 2022 do kwalifikacji wojskowej stawiał się rocznik 2003. Liczba osób wpisanych na listę – 24 osoby. Stawiło się – 21 osób z tego otrzymało kategorię zdrowia A – 21 osób.

W roku 2022 zostały przeprowadzone 4 treningi Stałego Dyżuru, 12 treningów Ostrzegania i Alarmowania, 1 trening z Akcji Kurierskiej oraz trening wojewódzki „Grudzień2022” we współpracy ze Starostwem Powiatowym w Dzierżoniowie, Dolnośląskim Urzędem Wojewódzkim oraz Wojskowym Centrum Rekrutacji.

Na terenie Gminy Niemcza zorganizowano również 3 punkty dystrybucji jodku potasu dla mieszkańców na wypadek zagrożenia radiacyjnego:

- w budynku Szkoły Podstawowej im. Bolesława Chrobrego w Niemczy
- w budynku Niepublicznej Szkoły Podstawowej w Gilowie
- w budynku Niepublicznej Szkoły Podstawowej w Przerzecznie-Zdroju.

Ponadto w związku z konfliktem zbrojnym w Ukrainie, Urząd Miast i Gminy w Niemczy w roku 2022 podejmował szereg działań na rzecz pomocy uchodźcom z Ukrainy.

3. Ochrona przeciwpożarowa i ratownictwo

3.1. Ochotnicza Straż Pożarna w Niemczy

Siedziba jednostki Ochotniczej Straży Pożarnej w Niemczy mieści się przy ul. Ogrodowej 1 w Niemczy. Jednostka posiada garaż z dwoma stanowiskami na samochód. Jednostka jest głównie dotowana dotacją celową z budżetu Gminy Niemcza na utrzymanie gotowości bojowej.

W skład władz OSP wchodzi następujące osoby:

- Prezes - Roman Jarguz
- Naczelnik - Tomasz Otworowski
- Skarbnik - Józef Brzuszkiewicz
- Sekretarz - Wiktoria Filipecka
- Gospodarz - Dominik Miśta

Jednostka posiada 31 członków zwyczajnych w tym: 19 czynnych i 2 kobiety, 9 członków wspierających i 1 członka honorowego. W roku sprawozdawczym odbyły się 4 posiedzenia zarządu, dwie pogadanki prewencyjne dla dzieci i młodzieży. Jednostka również uczestniczyła w uroczystościach gminnych. Jednostka współpracuje z Urzędem Miasta i Gminy Niemcza, jednostki organizacyjnymi gminy oraz z miastem partnerskim Letohrad.

W 2022 r. jednostka uczestniczyła 33 akcjach ratowniczych w tym:

- pożary – 8
- miejscowe zagrożenia – 17
- alarmy fałszywe – 2
- ćwiczenia – 2
- wyjazdy gospodarcze – 2.

Dzięki wsparciu Gminy Niemcza i innych instytucji zakupiono następujący sprzęt:

- ubrania koszarowe – 2 szt.
- hydronetka – 1 szt.
- mostek przejazdowy – 2 szt.
- prądownica wodna – 2 szt.
- rękawice specjalne – 6 par
- obuwie strażackie – 1 para
- wodery – 4 kpl.
- detektor prądu – 1 szt.
- hełm strażacki – 1 szt.
- ubranie specjalne – 3 kpl.
- koło ratunkowe – 1 szt.
- latarka vulkan – 6 szt.
- kołowrót ratowniczy 50 mb – 1 szt.
- bojka ratownicza – 1 szt.
- kolce lodowe – 2 kpl.

Realizacja zadań statutowych pod względem finansowym została wykonana na planowanym poziomie.

3.2. Ochotnicza Straż Pożarna w Przerzeczynie-Zdroju

W 1946 roku 12 lutego mieszkańcy wsi Przerzeczyn Zdrój zorganizowali Ochotniczą Straż Pożarną do obrony przeciwpożarowej wsi Przerzeczyn Zdrój, Podlesie, przysiółek Ruszkowice, wieś Ligota Mała i Komarów (Nowa Wieś Niemczańska). Ochotnicza Straż Pożarna w Przerzeczynie Zdroju jest włączona do KSRG. Decyzją nr 45/KSRG z dnia 04.kwietnia 1997 r jednostka została włączona do Krajowego Systemu Ratowniczo Gaśniczego. Rozkazem nr 10 Dolnośląski Komendant Wojewódzki Państwowej Straży Pożarnej we Wrocławiu z dniem 12 lutego 2008 roku jednostka została włączona do Dolnośląskiej Brygady Obwodowej w której jest nadal. OSP w Przerzeczynie-Zdroju jest jednostką operacyjno-techniczną typ JOT III.

Jednostka OSP mieści się w miejscowości Przerzeczyn –Zdrój. W dniu 9 grudnia 2022 r. odbyło się uroczyste otwarcie nowej remizy dla jednostki. Działalność jednostki jest dotowana dotacją celową na utrzymanie gotowości bojowej z budżetu Gminy Niemcza.

W skład władz OSP wchodzi następujące osoby:

Prezes – Marcin Walulik

Wiceprezes – Łukasz Łużny

Naczelnik – Jacek Wanat

Sekretarz – Bartłomiej Oleksiak

Skarbnik – Józef Żygadło

Gospodarz – Janusz Lunt



Jednostka posiada 33 członków zwyczajnych tj. 26 mężczyzn i 5 kobiet, 6 członków wspierających, 1 członka honorowego oraz 11 osobową MDP w składzie 9 chłopaków i 2 dziewczyny. W 2022 roku w OSP odbyły się 20 posiedzenia w tym 10 posiedzeń zarządu i 10 innych posiedzeń. Jeżeli chodzi o zbiórki szkoleniowe 4 zbiórki członków OSP i 2 MDP. Przeprowadzono również 2 pogadanki z dziećmi i młodzieżą oraz 2 pokazy pierwszej pomocy. Jednostka uczestniczyła również z uroczystościami lokalnych i gminnych. Warto nadmienić, że jednostka bierze czynny udział w zawodach sportowo pożarniczych na szczeblu powiatowym jak i również wojewódzkim zajmując wysokie miejsca:

- Powiatowe Zawody Sportowo - Pożarnicze jednostek OSP z powiatu dzierzoniowskiego- 1 miejsce
- Wojewódzkie Zawody Sportowo - Pożarnicze jednostek OSP z województwa dolnośląskiego – 7 miejsce



Z planu działalności przedstawionym w 2021 roku na rok 2022 udało zrealizować się w znacznej części. Zakupiono przy wsparciu różnych instytucji następujący sprzęt:

- hełm ROSENBAUER 1 szt.
- ubrania specjalne 3 szt.
- obuwie specjalne gumowe 3 pary
- pompa szlamowa Honda WT30X z kompletem węży
- torba PSP R1 1szt.
- podpora stabilizująca 2 szt.
- hydronetka plecakowa 3 szt.
- i inny sprzęt niezbędny do prowadzenia działań ratowniczo-gaśniczych.

Jednostka działa zgodnie z celem działań ustanowionym z KRS czyli:

- prowadzenie działalności mającej na celu zapobieganie pożarom oraz współdziałanie w tym zakresie z instytucjami i stowarzyszeniami;
- branie udziału w akcjach ratowniczych przeprowadzanych w czasie pożarów, zagrożeń ekologicznych związanych z ochroną środowiska oraz innych klęsk i zdarzeń;
- informowanie ludności o istniejących zagrożeniach pożarowych i ekologicznych oraz sposobach ochrony przed nimi;
- rozwijanie wśród członków ochotniczej straży pożarnej kultury fizycznej i sportu oraz prowadzenie działalności kulturalno - oświatowej i rozrywkowej;
- wykonywanie innych zadań wynikających z przepisów o ochronie przeciwpożarowej oraz niniejszego statutu.

Jednostka posiada 1 pojazd ratowniczo-gaśniczy na podwoziu VOLVO z zabudową pożarniczą firmy BOCAR rok produkcji 2019. Ponadto na stanie jednostki znajdują się:

- motopompy:
 - pożarnicza M8/8,
 - szlamowa 2 szt.
 - pływająca
- sprzęt ratowniczy:
 - średni zestaw ratownictwa technicznego
 - pilarki do drewna 4 szt.
 - piły do stali i betonu
 - detektor prądu przemiennego HOT-STICK
 - przenośny detektor wielogazowy DRAGER x-am 2500
- agregaty prądotwórcze: 3 fazowy i 2 fazowy inwertorowy HONDA
- sprzęt ochrony dróg oddechowych:
 - sygnalizator bezruchu 4 szt.
 - aparat nadciśnieniowy z maską panoramiczną 4 szt.
- drabiny:
 - wysuwane 1 szt.
 - nasadkowe 2 szt.
 - słupkowa 1 szt.
- zestawy ratownictwa medycznego:
 - torba PSP R1 z tlenoterapią 2 szt.
 - defibrylator AED
- kamery termowizyjne Bullard model T4MAX
- inny sprzęt jak radiostacje, latarki, linki, pasy, odcinki, prądownice, ubrania specjalne, itd.

W 2022 roku jednostka brała udział w 34 zdarzeniach i 2 wyjazdach gospodarczych:

P	MZ	AF	CZ	PZR	WG
10	17	2	1	2	2

P- Pożary

WG-Wyjazd gospodarczy

MZ- Miejscowe zagrożenia

CZ- Ćwiczenia

AF- Alarmy fałszywe

PZR- Poza rejonem działań

Realizacja zadań statutowych pod względem finansowym została wykonana na planowanym poziomie. Niemniej jednak nie wykonano w całości planowanych inwestycji z planu rzeczowego w kwestii zakładanych zakupów. Z uwagi na swe usytuowanie w bezpośrednim sąsiedztwie drogi krajowej nr 8 charakteryzującej się bardzo dużą wypadkowością, jednostka jest uwzględniona w planie operacyjnym powiatu, jako bardzo ważny człon bezpieczeństwa przeciwpożarowego.



3.3. Ochotnicza Straż Pożarna w Gilowie



Ochotnicza Straż Pożarna w Gilowie liczy 27 członków w tym: 14 członków JOT, 7 druhów młodzieżowych od 8 do 17 lat oraz 3 kobiety, 3 członków honorowych i 1 członek wspierający.

Jednostka posiada jeden samochód ratowniczo gaśniczy średni Star 266.

Działania w roku 2022:

- pożary: 8 wyjazdów
- miejscowe zagrożenia: 6 wyjazdów
- alarmy fałszywe: 0 wyjazdów
- wyjazdy gospodarcze: 6 wyjazdów

W roku 2022 jednostka w Gilowie pozyskała następujący sprzęt:

- wąż tłoczny W75 4szt.
- wąż tłoczny w52 4szt.
- linka strażacka 1szt.
- buty strażackie 2pary
- kominiarka strażacka 4szt.
- rękawice strażackie 4 pary
- defibrylator AED
- hełmy strażackie 10szt.
- ubrania koszarowe 10 kpl.

Środki otrzymane przez jednostkę w Gilowie:

➤ Gmina Niemcza	26.000 zł
➤ MSWiA	3.556 zł
➤ Składki członkowskie	6.000 zł
➤ Rada Sołecka	5.500 zł
➤ WFOŚiGW, 1%, OHZ Gilów, RSP Kietlin, Nadleśnictwo Świdnica	16.330 zł
	RAZEM: 57.386 zł

Wyżej wymienione środki zostały wydane zgodnie ze statutem i potrzebami Ochotniczej Straży Pożarnej w Gilowie.

XII. KULTURA I SPORT

1. Niemczański Ośrodek Kultury w Niemczy

Niemczański Ośrodek Kultury jest instytucją gminną powołana uchwałą Rady Miejskiej nr XVI/102/2000 z dnia 29 czerwca 2000 r. Jego siedzibą jest obiekt w Niemczy, Rynek 32. Posiada osobowość prawną. Wpisany jest do rejestru instytucji kultury z dniem 30.06.2000 r. pod poz. 2/2000. Działalność prowadzi opierając się na statucie, schemacie organizacyjnym, oraz ustawach. Gospodarkę finansową prowadzi na zasadach określonych dla instytucji kultury.

Niemczański Ośrodek Kultury jest samorządową instytucją kultury realizującą zadania w dziedzinie tworzenia, upowszechniania i ochrony dóbr kultury. Podstawowym celem działalności NOK jest edukacja kulturalna i wychowanie przez sztukę. Niemczański Ośrodek Kultury prowadzi wielokierunkową działalność kulturalną na podstawie społecznie akceptowanego programu. Pełni też funkcję pośrednika pomiędzy samorządem, a podmiotami działalności kulturalnej.

Do podstawowych zadań NOK należy:

- rozpoznawanie, rozbudzanie oraz zaspokajanie zainteresowań potrzeb kulturalnych mieszkańców gminy,
- tworzenie warunków do rozwoju amatorskiego ruchu artystycznego i zainteresowań wiedzą i sztuką
- rozwoju folkloru oraz rękodzieła ludowego i artystycznego,
- gromadzenie, dokumentowanie, tworzenie, ochrona i udostępnianie dóbr kultury,
- tworzenie warunków dla prowadzenia zajęć z dziećmi i młodzieżą w zakresie rozwoju zainteresowań twórczych.

2. Wydarzenia i zrealizowane projekty

Podstawowe zadania NOK realizuje przede wszystkim przez organizowanie zespołowego uczestnictwa w kulturze, różnorodnych form edukacji kulturalnej, form indywidualnej aktywności kulturalnej, imprez kulturalnych. W roku 2022 organizowane były koncerty, spektakle, wystawy, oraz imprezy rozrywkowe z okazji między innymi:

- Walentynek,
- Dnia kobiet,
- koncerty i przedstawienia z okazji Dnia Dziecka,
- Dożynek Gminno-Parafialnych,
- Dni Niemczy,
- Narodowego Święta Niepodległości,
- Mikołajek,
- Świąt Bożego Narodzenia (Jarmark Bożonarodzeniowy).

Promowane były i są nie tylko działania na niwie kultury, ale także promujące akcje społeczne, tj.: pomoc osobom potrzebującym, wspieranie i organizacja działań ukierunkowanych na pomoc uchodźcom wojennym z Ukrainy.



Koncert „Solidarni z Ukrainą” w Sali Widowiskowej Niemczańskiego Ośrodka Kultury.

Niemczański Ośrodek Kultury współpracuje również instytucjami prozdrowotnymi wspierając akcję poboru krwi regularnie udostępniając swoje pomieszczenia Regionalnemu Centrum Krwiodawstwa i Krwiolecznictwa w Wałbrzychu.



Akcja krwiodawstwa w Sali Widowiskowej Niemczańskiego Ośrodka Kultury

W okresie ferii zimowych Niemczański Ośrodek Kultury zorganizował cykl zajęć dla dzieci z terenu sołectw Gminy Niemcza. Zajęcia prowadzone przez cały okres ferii zimowych w świetlicach wiejskich, cieszyły się dużym zainteresowaniem. W czasie wakacji zaś NOK zorganizował szereg zajęć rekreacyjno-sportowych na terenie Niemczy, oraz wycieczek edukacyjnych i krajoznawczych.



Uczestnicy wycieczki wakacyjnej do Kopalni Złota w Złotym Stoku

W ramach prowadzonych zajęć nawiązano współpracę z funkcjonariuszami z posterunku Policji w Niemczy, a także między innymi Arboretum w Wojślawicach. Odbywały się również warsztaty ceramiczne zorganizowane w Baszcie Miejskiej.



Uczestnicy I Rajdu Rowerowego z Posterunkiem Policji w Niemczy w czasie wakacji z Niemczańskim Ośrodkiem Kultury

Upamiętniono również ważne rocznice historyczne - Narodowy Dzień Pamięci Żołnierzy Wyklętych we współpracy z Łagiewnickim Hufcem ZHP, Narodowe Święto Trzeciego Maja, Narodowy Dzień Pamięci Powstania Warszawskiego, Rocznicę Wybuchu II Wojny Światowej, oraz Narodowe Święto Niepodległości we współpracy ze Szkołą Podstawową im. Bolesława Chrobrego i Przedszkolem Publicznym „Zaczarowany Gród” w Niemczy, poprzez udział w różnego rodzaju wydarzeniach (biegi upamiętniające poległych, przedstawienia, koncerty,

wystąpienia) oraz uroczyste złożenie kwiatów przed tablicami na murach Baszty Miejskiej.



Wieczornica dla Niepodległej w Sali Widowiskowej Niemczańskiego Ośrodka Kultury w dniu 10 listopada 2022 r.

W trakcie roku 2022 w NOK-u działał zespół folklorystyczny GRODZIANIE, który z sukcesami występował na różnego rodzaju wydarzeniach w Gminie jak i poza jej granicami.



Zespół Grodzianie podczas występu na Etno Jarmarku w Kłodzku

W Niemczańskim Ośrodku Kultury działała również sekcja taekwondo oraz studio nagrań. Duża część wydarzeń była również transmitowana w systemie on-line. W dalszym ciągu udostępniano salę widowiskową ośrodka na potrzeby sesji Rady Miejskiej w Niemczy.



Sesja Rady Miejskiej w Niemczy w Sali Widowiskowej Niemczańskiego Ośrodka Kultury

Niemczański Ośrodek Kultury w ramach swojej działalności udostępniał również pomieszczenia instytucjom i organizacjom, które organizowały i realizowały różnego rodzaju inicjatywy, m. in. spotkania i szkolenia aktywizacyjne dla osób bezrobotnych z terenu Gminy Niemcza.

Przy organizacji imprez i wydarzeń współpracowano m. in. z instytucjami i ośrodkami kultury takimi jak:

- Strzeliński Ośrodek Kultury,
- Starostwo Powiatowe w Dzierżoniowie,
- Dzierżoniowski Ośrodek Kultury,
- Ośrodek Sportu i Rekreacji w Dzierżoniowie,
- Komenda Powiatowa Policji w Dzierżoniowie,
- Komenda Powiatowa Państwowej Straży Pożarnej w Dzierżoniowie,
- ZHP w Łagiewnikach,
- Regionalne Centrum Krwiodawstwa i Krwiolecznictwa w Wałbrzychu,
- Fundacja Altro-Mondo z Wałbrzycha.

3. Miejska i Gminna Biblioteka

Miejską i Gminną Bibliotekę Publiczną w Niemczy tworzą 4 biblioteki: biblioteka główna w Niemczy i 3 filie: w Gilowie, Przerzeczynie Zdroju i Wilkowie Wielkim.

Stan księgozbioru MiGBP w Niemczy wraz z filiami na koniec roku 2022 r. wyniósł 36 727 woluminów. Ogółem czytelników w Gminie Niemcza jest 842 osoby. Odwiedziło nas łącznie we wszystkich placówkach 9374 osób, a w czytelni prezencyjnie udostępniono 2194 woluminy.

Rok 2022 był dla MiGBP w Niemczy wraz z filiami wyjątkowym rokiem pod względem zakupów nowości wydawniczych. Przybyło 977 woluminów na kwotę 29 243,49 zł. Wśród zakupionych książek znalazły się poszukiwane przez naszych czytelników bestselery czytelnicze, kontynuacje serii wydawniczych, książki popularnonaukowe, poradniki książki dla dzieci i literatura polska i obca.

W bibliotece nie tylko wypożycza się książki – biblioteka to również centrum informacji. W naszej bibliotece można otrzymać prasę lokalną, skorzystać z komputera z dostępem do internetu, wydrukować lub zeskanować dokumenty, a nawet otrzymać aktualny rozkład jazdy komunikacji miejskiej.

W ubiegłym roku nasza biblioteka prowadziła szeroko zakrojoną działalność kulturalną i promocyjną czytelnictwa wśród dzieci, młodzieży i osób dorosłych, poprzez prowadzenie zajęć z edukacji czytelniczej i medialnej, wystawy tematyczne, rocznicowe i okolicznościowe, warsztaty rękodzielnicze oraz zajęcia feryjne i wakacyjne itp.

Zrealizowane zadania i projekty:

- w ramach Tygodnia bibliotek biblioteka zorganizowała kiermasz książek, lekcje biblioteczne z historii książki oraz wystawy;
- biblioteka włączyła się w organizację Dnia Dziecka organizowanego dla dzieci z całej Gminy Niemcza. Prowadzone były warsztaty z masy solnej i odlewów gipsowych;
- biblioteka włączała się w ogólnopolskie akcje Narodowego Czytania oraz Cała Polska Czyta Dzieciom;
- biblioteki organizowały Urodziny Kubusia Puchatka, warsztaty z kodowania, kolędowanie w bibliotece;
- w bibliotekach w Przerzeczynie-Zdroju i Wilkowie Wielkim odbyła się akcja popularyzująca czytelnictwo „Noc Bibliotek” przy współorganizacji Świetlic Środowiskowych;
- w bibliotece w Wilkowie Wielkim od kilkunastu lat działa Dyskusyjny Klub Książki, w którym spotykają się miłośnicy książek. Zakup książek dla Klubowiczów i spotkania autorskie finansuje Instytut Książki. W ramach działalności Klubu mieliśmy okazję gościć znanych i cenionych pisarzy i dziennikarzy m.in. : Marcina Kydryńskiego, Marię Wiernikowską, Katarzynę Bondę, Annę Szepielak, Joannę Lamparską, Mariusza Urbanka czy Leszka Szczasnego;
- biblioteka uczestniczy również w projekcie realizowanym przez Instytut Książki w ramach ogólnopolskiej kampanii „Mała Książka – Wielki Człowiek”. Projekt jest skierowany do rodziców oraz dzieci w wieku 3-6 lat, mający na celu podkreślenie wagi, jak ważna jest książka w każdym etapie życia dziecka;
- **„Niemcza perłą historii – Ślęza koroną gór polskich” (projekt dofinansowany z LGD „ŚLĘŻANIE”);**
- **„Tego jeszcze nie było – biblioteka szyta na miarę” (projekt dofinansowany z FUNDACJI ORLEN)**



4. Sport w gminie Niemcza

W 2022 r. został przeprowadzony otwarty konkurs ofert na wsparcie realizacji zadań publicznych na terenie Miasta i Gminy Niemcza w zakresie upowszechniania kultury fizycznej i sportu wśród mieszkańców Miasta i Gminy Niemcza.

Ogłoszenie o otwartym konkursie ofert Burmistrza Miasta i Gminy Niemcza ukazało się w dniu 16 marca 2022 r. w Biuletynie Informacji Publicznej, na tablicy ogłoszeń w UMiG Niemcza. Złożono trzy oferty na realizację zadań publicznych z zakresu sportu:

1. KS Niemczanka - oferta pn."Wspieranie i upowszechnianie kultury fizycznej, sportu, turystyki i rekreacji", "Szkolenie, poprawa infrastruktury i promowanie sportu w Gminie Niemcza.
2. LKS w Gilowie - oferta pn."Wspieranie i upowszechnianie kultury fizycznej, sportu, turystyki i rekreacji", "Prowadzenie zajęć sportowych i udział w turniejach i rozgrywkach sportowych sekcji piłki nożnej".
3. Strzeleński Klub Karate Kyokushin - oferta pn. " Upowszechnianie kultury fizycznej, sportu i rekreacji", "Karate dla rodzin w Gminie Niemcza".

Ogłoszenie o wyniku rozstrzygnięcia otwartego konkursu ofert zostało ogłoszone w dniu 25 kwietnia 2022 r. Podział środków dotacji kształtował się następująco:

1. KS Niemczanka – 22 000,00 zł
2. LKS Gilów – 22 000,00 zł
3. Strzeleński Klub Karate Kyokushin – 2 900,00 zł.

Gmina Niemcza w 2022 roku otrzymała dofinansowanie ze środków Ministerstwa Sportu i Turystyki w ramach Programu „Lokalny Animator Sportu”, którego celem jest upowszechnianie aktywności fizycznej i sportu wśród dzieci i młodzieży poprzez umożliwienie im udziału w sportowych zajęciach pozalekcyjnych i pozaszkolnych. Operatorem Programu jest Instytut Sportu Państwowy Instytut Badawczy. Program „Lokalny Animator Sportu” w Niemczy realizuje trener Pan Paweł Jędrowski.

Imprezy sportowo-rekreacyjne organizowane przez Lokalnego Animatora Sportu w 2022 roku przy współudziale KS Niemczanka:

- 21 maja 2022 - wyjazd na mecz PKO Ekstraklasy Śląsk Wrocław - Górnik Zabrze;
- 25 czerwca 2022 - Festyn Rodziny na Orliku - trenujemy rodziców;
- 27.06-1.07.2022 Obóz stacjonarny - dwa zajęcia rekreacyjno-sportowe dziennie, posiłek regeneracyjny oraz inne atrakcje (wizyta u burmistrza, lekcja historii Niemczy, zwiedzanie Muzeum Biedronki, wyjazd na kąpielisko Biały Kościół koło Strzelina);
- 11 września 2022 - turniej piłki nożnej pod patronatem byłego Reprezentanta Polski Pawła Sibika;
- 24 września 2022 - dzień Niemczy - mecz z Pogonią Pieszycy;
- 6 października 2022 - zawody międzyszkolne (organizator Szkoła Podstawowa w Niemczy – przy współudziale Lokalnego Animatora Sportu);
- 23 października 2022 - wyjazd na mecz PKO Ekstraklasy Śląsk-Jagiellonia do Wrocławia na stadion Tarczyński ARENA;



Imprezy sportowo-rekreacyjne organizowane i współorganizowane przez Ludowy Klub Sportowy Gilów w 2022 roku:

- od miesiąca lutego do końca listopada sekcja piłkarska LKS przeprowadziła na boisku w Gilowie 56 treningów;
- od miesiąca marca do końca listopada LKS rozegrał 24 meczów mistrzowskich z czego 12 spotkań rozegranych było na własnym boisku, a 12 na boiskach przeciwników;
- w wyżej wymienionym okresie drużyna rozegrała 6 spotkań sparingowych (4 u siebie , 2 na wyjazdach);
- w miesiącu czerwcu odbył się V Wojewódzki Turniej Piłki Nożnej dla Dzieci od 8 do 14 lat, w którym uczestniczyło ponad 160 dzieci;
- w miesiącu czerwcu wspólnie z Legendarna Wsią Gilów zorganizowano tradycyjne Gilowskie Tatarskie, w trakcie których rozegrano wiele konkursów sportowych i rekreacyjnych jak: biegi, strzelanie z wiatrówki, wyścigi kolarskie, biegi w workach itp.;
- w miesiącu wrześniu LKS był współorganizatorem Gminnych Dożynek przekazując na losy ponad 120 gadżetów, a na licytację piłki nożne z podpisem gwiazdy polskiej piłki Piotra Zielińskiego;
- w miesiącu lipcu na sztucznym boisku zorganizowano turniej tenisa ziemnego;
- na boisku sportowym w Gilowie odbyło się 8 spotkań mistrzowskich drużyn dzieci do lat 10 z udziałem UKS Lechii Dzierżoniów, która jako gospodarz podejmowała na naszym boisku drużyny z Ząbkowic, Wałbrzycha, Kłodzka, Świebodzic i Nowej Rudy;
- w miesiącach wrześniu i październiku na boisku w Gilowie swoje treningi przeprowadzały IV ligowe zespoły Orła Ząbkowice Śląskie i Słowianina Wolibórz;
- w miesiącu listopadzie zorganizowano festyn z okazji zakończenia sezonu z poczęstunkiem dla piłkarzy, działaczy i kibiców.

Ponadto boisko sportowe oraz boisko sztuczne jest dostępne dla wszystkich chętnych przez cały rok.

Strzeleński Klub Karate Kyokushin w okresie 18.04.2022-23.10.2022 prowadził treningi karate raz w tygodniu w Arboretum Wojstawice w kategorii Kata (układów formalnych). Liczba osób uczestniczących w grupie treningowej karate wynosiła 5 osób.

XIII. ŚRODOWISKO I EKOLOGIA

1. Ochrona środowiska i przyrody

W ramach szeroko pojętych działań związanych z ochroną środowiska i przyrody w roku 2022 m.in.:

- zrealizowano obowiązek sprawozdawczy za rok 2021;
- wydano 2 decyzje o środowiskowych uwarunkowaniach – dla przedsięwzięcia pn. „Budowa sieci wodociągowej z Goli Dzierżoniowskiej do Niemcza wraz z budową zbiornika zapasowo-wyrównawczego na działkach o nr ew. 11, 7/3, 7/4, 73, 76/1, 71/2, 319/2 w obrębie 02 Gola Dzierżoniowska, 03 Kietlin, 04 Wilków Wielki” oraz dla przedsięwzięcia pn. „Malarnia proszkowa”;
- wszczęto i prowadzono postępowania administracyjne dla 7 wniosków o wydanie decyzji o środowiskowych uwarunkowaniach – przedsięwzięcia dotyczące farm fotowoltaicznych, zlokalizowane w miejscowościach Gola Dzierżoniowska oraz Gilów;
- zrealizowano 15 dotacji dla mieszkańców Gminy Niemcza w zakresie wymiany kotłów na paliwo stałe na ogrzewanie ekologiczne;
- udostępniono 8 informacji o środowisku i jego ochronie;
- wprowadzono *Program Ochrony Środowiska dla Miasta i Gminy Niemcza*;
- wprowadzono *Program usuwania azbestu i wyrobów zawierających azbest z terenu Gminy Niemcza na lata 2022 – 2032*;
- wydano 25 decyzji zezwalających na wycinkę drzew.

2. Ochrona zwierząt

W 2022 r. przeprowadzono postępowanie na wykonywanie usług w zakresie:

- a) odławiania bezdomnych zwierząt;
- b) sterylizacji i kastracji bezdomnych kotów;
- c) odbioru padłych zwierząt;
- d) zapewnieniu opieki zwierzętom, które ucierpiały w wyniku zdarzeń drogowych.

Realizacja ww. zadań w 2022 r. obejmowała opiekę zwierząt, którą zapewniono dla 26 zwierząt w tym: dla 10 psów i 16 kotów oraz poprzez odbiór zwłok padłych zwierząt.

Usługi były wykonywane przez wskazane podmioty na podstawie zawartych umów:

- 1) Stowarzyszenie Przyjaciół Zwierząt „AZYL” z/s w Dzierżoniowie;
- 2) Lekarza Weterynarii w Łagiewnikach;
- 3) Firma „OLECH” z/s w Świdnicy.

3. Odpady niebezpieczne – azbest

Od 2022 r. na terenie Gminy Niemcza funkcjonuje *Program usuwania azbestu i wyrobów zawierających azbest z terenu Gminy Niemcza na lata 2022 – 2032*. W ramach programu została przeprowadzona inwentaryzacja budynków pokrytych azbestem lub produktami zawierającymi azbest. W imieniu Gminy Niemcza zadania dotyczące m.in. pozyskiwania funduszy na usuwanie wyrobów azbestowych realizuje Związek Gmin Powiatu Dzierżoniowskiego „ZGPD-7”.

XIV. INFRASTRUKTURA DROGOWA I TECHNICZNA

1. Infrastruktura drogowa

Na terenie gminy mieści się następująca infrastruktura drogowa:

- droga krajowa nr 8 stanowiąca element korytarza europejskiego E67 (Finlandia – Estonia – Łotwa – Litwa – Polska – Czechy)
- drogi powiatowe: ul. Chrobrego, ul. Strzelińska, droga Wilków Wlk. – Chwałęcín, droga Gilów -Kietlin, droga Niemcza – Podlesie, droga Przerzeczyn-Zdrój – Ligota Mała, droga Podlesie – Ruszkowice, droga Przerzeczyn Zdrój – Ciepłowodóy
- drogi gminne.

Gminna infrastruktura drogowa obejmowała na 31 grudnia 2022 r. 163,28 km dróg. W granicach administracyjnych miasta dróg lokalnych L było 34,980 km, dróg dojazdowych D było 4,700 km. Poza granicami administracyjnymi miasta dróg lokalnych L było 95,400 km, dróg dojazdowych było 28,200 km.



Drogi na terenie Gminy Niemcza

2. Sieci wodno-kanalizacyjne

Długość sieci wodociągowej (w Goli Dzierżoniowskiej, Wilkowie Wielkim, Nowej Wsi Niemczańskiej oraz Przerzeczynie-Zdroju) eksploatowanej przez Przedsiębiorstwo Komunalne w Niemczy wynosi 28,7 km. Długość sieci kanalizacji sanitarnej na terenie Miasta Niemcza, w Nowej Wsi Niemczańskiej oraz Przerzeczynie-Zdroju eksploatowanej przez Przedsiębiorstwo Komunalne w Niemczy wynosi 18,9 km.

Na terenie Miasta i Gminy Niemcza funkcjonują dwie oczyszczalnie ścieków (w Niemczy oraz Przerzeczynie – Zdroju).

W 2022 r. zakończono budowę sieci kanalizacji sanitarnej z miejscowości Kietlin do oczyszczalni miejskiej w Niemczy wraz z przepompownią ścieków. W ramach zadania wybudowano i odebrano odcinek kanalizacji sanitarnej o łącznej długości 2 563 m.

Ponadto, w 2022 r. rozpoczęto prace projektowe nad zadaniem pn. „Budowa sieci wodociągowej z Goli Dzierżoniowskiej do Niemczy wraz z budową zbiornika zapasowo-wyrównawczego”, w ramach którego planowana jest budowa wodociągu o długości 3600 m.

Według danych za rok 2022 na terenie Gminy Niemcza znajduje się 18,9 km sieci kanalizacyjnej oraz 28,7 km sieci wodociągowej. W roku 2022 oddano do użytku 2,60 km sieci kanalizacji sanitarnej w miejscowości Kietlin. Na terenie gminy funkcjonują dwie oczyszczalnie ścieków: w Przerzeczynie Zdroju oraz w Niemczy przy ul. Dębowej. Łączna przepustowość oczyszczalni wynosi 155 m³/dobę.

Pod koniec 2022 r. Gmina Niemcza odkupiła od Wall Development sp. z o.o. kolektor sanitarny w miejscowości Przerzeczyn Zdrój – będący nieodłączną częścią sieci kanalizacji sanitarnej wsi.

Na dzień 31 grudnia 2022 r. w ewidencji zbiorników bezodpływowych na terenie Gminy Niemcza znajdowało się 408 zbiorników bezodpływowych oraz 16 przydomowych oczyszczalni ścieków.

W celu zwiększenia ochrony przed przedostawaniem się zanieczyszczeń do wód powierzchniowych oraz podziemnych, Gmina Niemcza oferuje dofinansowanie do budowy przydomowych oczyszczalni ścieków dla osób, które nie mają możliwości podłączenia nieruchomości do zbiorowej sieci kanalizacji sanitarnej. Zasady przyznawania dotacji celowej oraz wykaz niezbędnych dokumentów został określony w *Uchwale nr L/297/22 Rady Miejskiej w Niemczy z dnia 28 czerwca 2022 r. w sprawie określenia zasad udzielania i rozliczania dotacji celowej ze środków budżetu Gminy Niemcza na dofinansowanie budowy przydomowych oczyszczalni na terenie Miasta i Gminy Niemcza*. Wysokość dofinansowania wynosi do 50% kosztów kwalifikowanych, jednak nie więcej niż 3.500,00 zł.

Również z uwagi na brak możliwości poprowadzenia sieci wodociągowej do każdej miejscowości w gminie, na mocy *Uchwały nr XXIV/124/16 Rady Miejskiej w Niemczy z dnia 28 października 2016 r. w sprawie zasad i trybu udzielania dotacji na dofinansowanie kosztów budowy studni wierconych*, Gmina Niemcza udziela mieszkańcom dotacji celowej na budowę studni wierconych w wysokości do 50% kosztów kwalifikowanych, jednak nie więcej niż 3.500,00 zł.

W roku 2022 z powyższych dofinansowań nie skorzystał żaden mieszkaniec gminy.

3. Komunikacja publiczna

W zakresie prowadzenia komunikacji publicznej na terenie gminy Niemcza nie zostały wprowadzone żadne zmiany w stosunku do roku 2021 r. Prowadzenie komunikacji publicznej na terenie gminy powierzone zostało Zarządowi Komunikacji Miejskiej w Bielawie, na podstawie Porozumienia nr KM.5550-39/09 z dnia 01 lipca 2009 roku zawartego z Gminą Bielawa w zakresie prowadzenia lokalnego transportu zbiorowego.

Porozumienie w sprawie przekazania prowadzenia komunikacji miejskiej podpisały prawie wszystkie Gminy powiatu Dzierżoniowskiego, co pozwoliło wspólnie ustalić jednakowe zasady ulg dla pasażerów, taki sam taryfikator cenowy oraz bilety. Oznacza to, że mieszkańiec naszego miasta mający ulgę może z niej korzystać na terenie całego powiatu.

Środki przekazane na pokrycie kosztów komunikacji miejskiej w roku 2022 wyniosły:

- koszt całkowity 770 232,48 zł (w tym: 693 626,18 zł – należna dotacja za rok 2022; 76 606,30 zł – rozliczenie dotacji za 2022 r.);
- koszty jednego wozokilometra 5,30 zł.

W 2022 r. Gmina Niemcza pozyskała środki zewnętrzne na realizację zadania pn. "Utworzenie transportu zeroemisyjnego dla potrzeb Gminy Niemcza" współfinansowanego ze środków Rządowego Funduszu Polski Ład Program Inwestycji Strategicznych. W ramach zadania obejmującego dostawę czterech sztuk nowych, zeroemisyjnych autobusów elektrycznych (zasilanych energią elektryczną zgromadzoną w bateriach trakcyjnych autobusów), kategorii M3 przeznaczonych do wykonywania przewozów osobowych.

4. Inwestycje

W roku 2022 przeprowadzono szereg inwestycji na terenie Gminy Niemcza:

1) Przebudowa ul. Wiejskiej w Niemczu

- **wartość całkowita zadania – 910.709,64 zł**
w tym:
- dofinansowanie z Rządowego Funduszu Rozwoju Dróg - **425 075,70 zł**
- dofinansowanie z Rządowego Funduszu Inwestycji Lokalnych - **484 585,71 zł**
- wkład własny Gminy – **1.048,23 zł**

Ulica Wiejska w naszej gminie jest ważną arterią komunikacyjną. Zadanie dofinansowane zostało w wysokości 70 % z Rządowego Funduszu Rozwoju Dróg. W ramach realizacji inwestycji wykonano 300 m drogi. Zakres robót obejmował: montaż nowych pierścieni fundamentowych i płyt nastudziennych, montaż krawężników kamiennych i obrzeży kamiennych, ułożenie korytka odwadniającego z kostki kamiennej,

W ramach robót dodatkowych wykonano odcinek drogi gminnej nr 117407D (ul. Gumińska w Niemczu) na odcinku bezpośrednio sąsiadującym z realizowaną inwestycją (od skrzyżowania z ul. Wiejską do skrzyżowania z ul. Przedszkolną).



2) Przebudowa dróg gminnych na 117423D (ul. Piastowska), 117412D (ul. Królowej Jadwigi) oraz 1174332D (Rynek) w Niemczy

- **planowana wartość całkowita zadania – 1.828.645,00 zł**
w tym:
- dofinansowanie z Rządowego Funduszu Rozwoju Dróg – **1.230.799,50 zł**
- dofinansowanie z Rządowego Funduszu Inwestycji Lokalnych – **547.434,44 zł**
- wkład własny Gminy – **50.411,06 zł**

Zakres robót obejmuje m.in. ułożenie nawierzchni z kostki kamiennej na jezdni i miejscach postojowych oraz zjazdach, ułożenie nawierzchni z kostki kamiennej i płyt kamiennych na chodnikach, wykonanie konstrukcji schodów w ciągu chodnika wraz z kamiennymi elementami oporowymi, ułożenie nawierzchni schodów z płyt kamiennych, montaż balustrad przy schodach, montaż kompletnych stylizowanych słupów oświetleniowych wraz z oprawami LED.

Przebudowa dróg wpłynie na poprawę bezpieczeństwa ruchu drogowego oraz poprawę estetyki i zagospodarowania terenu zabytkowego miasta Niemcza.

Zadanie realizowane jest w terminie od 2021 roku do 2023 roku.



3) Przebudowa dróg – ul. Kilińskiego 117410D, ul. Południowej 117429D, ul. Jasnej 117409D w Niemczy

- **planowana wartość całkowita zadania – 2.703.064,71 zł**
w tym:
- dofinansowanie z Rządowego Funduszu Polski Ład – **2.501.007,82 zł**
- dofinansowanie z Rządowego Funduszu Inwestycji **Lokalnych – 132.500,00 zł**
- wkład własny Gminy – **69.556,89 zł**

W ramach realizacji zadania wykonana zostanie nowa kanalizacja deszczowa, w celu usprawnienia odprowadzenia wód opadowych z powierzchni pasa drogowego. Dodatkowo zostanie wykonany kanał technologiczny na całym odcinku przebudowywanych ulic na potrzeby instalacji kablowych.

Przebudowa 630 mb dróg polega na wymianie istniejącej nawierzchni oraz warstw podbudowy jezdni wraz z dostosowaniem szerokości oraz przebiegu jezdni do obowiązujących warunków technicznych. Zadanie obejmuje również wykonanie nowych poboczy utwardzonych o nawierzchni z kostki betonowej, nowych krawężników i obrzeży.

Zadanie realizowane jest od 2022 roku i planowane zakończenie w 2023 roku.



4) Przebudowa drogi gminnej nr 117403D – ul. B. Chrobrego od Rynku do skrzyżowania z ul. Strzebińską w Niemczy

- **planowana wartość całkowita zadania – 786.648,75 zł**
w tym:
- dofinansowanie z Rządowego Funduszu Rozwoju Dróg – **629.319,00 zł**
- dofinansowanie z Rządowego Funduszu Inwestycji **Lokalnych – 157.329,75 zł**

Zarówno wjazd do Niemczy od strony północnej, czyli od ul. Piastowskiej będzie wyłożony kostką, a nie asfaltem i tak też samo będzie od strony południowej czyli od ulicy Bolesława Chrobrego przy wjeździe od strony Baszty. Cieszy fakt, że odzyskają swoją świetność nasze dwa i jedyne, historycznie zachowane, wjazdy do centrum miasta.

Zakres robót obejmuje przebudowę 115 mb drogi gminnej (jezdni i zjazdy z kostki kamiennej, chodniki obustronne o nawierzchni z płyt granitowych uzupełnione mozaiką granitową) wraz

z elementami infrastruktury drogowej, tj. oświetlenie, odprowadzenie wód opadowych, oznakowanie.

Zadanie realizowane jest w 2022 i 2023 roku.



5) Przebudowa przestrzeni Rynku w Niemczy – etap I.

- wartość zadania 285.904,00 zł

Zadanie w 100 % finansowane ze środków Rządowego Funduszu Inwestycji Lokalnych.

W ubiegłym roku udało się również zrealizować remont nawierzchni przed niemczańskim ratuszem. Ze względu na nierówności i nieestetyczny wygląd poprzednia nawierzchnia z kostki na placu została w całości usunięta i położono nową nawierzchnię. Dodatkowo teren został powiększony dzięki usunięciu szpetnych starych murków od strony Banku Spółdzielczego. Remont przeszła także fontanna, która dostała nową nieckę - poprzednia była nieszczelna i nieestetyczna. Wokół tej części placu wykonano również nowy chodnik.

Zadanie zrealizowano w 2022 roku.



- 6) Pod koniec roku 2022, dzięki wielu staraniom udało się wygospodarować dodatkowe środki w budżecie, które pozwoliły na wykonanie modernizacji dróg gminnych, tj.
- **ul. Szczytowej – 54.648,10 zł** – środki własne,
 - **ul. Lipowej – 159.747,48 zł** – z Funduszu Inwestycji Lokalnych,
 - **droga gminna w miejscowości Jasień – 153.750,00 zł** również z Rządowego Funduszu Inwestycji Lokalnych.

Ww. zadania zrealizowano w 2022 roku.

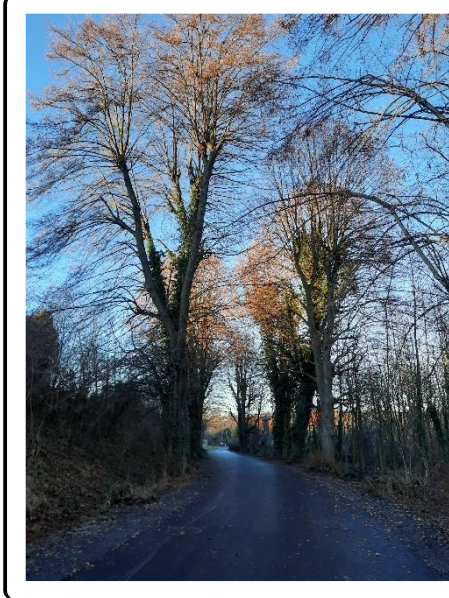
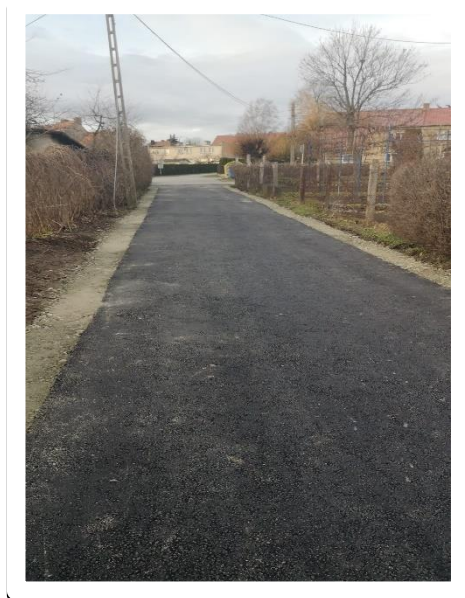

7) Modernizacja systemu oświetlenia drogowego na terenie Gminy Niemcza

- **planowana wartość całkowita zadania – 1.816.559,94 zł**
w tym:
- dofinansowanie z Regionalnego Programu Operacyjnego na lata 2014-2020 – **1.351.331,58 zł**
- wkład własny Gminy – **465.228,36 zł**

Przedmiotem inwestycji jest modernizacja systemu oświetlenia drogowego na terenie gminy Niemcza poprzez wymianę nieefektywnych energetycznie opraw oświetleniowych na oprawy w technologii LED. Modernizacja dotyczy 696 szt. opraw.

Projekt uwzględnia takie aspekty jak: niski pobór energii elektrycznej, dobry współczynnik oddawania barw, bardzo długi czas świecenia opraw, łatwość zastosowania inteligentnych systemów sterowania, gdzie można wprowadzić redukcję mocy, możliwość zastosowania systemów monitoringu instalacji oświetleniowej. Mając w zamyśle jak największe oszczędności w energii.

Zadanie realizowane jest w 2022 i 2023 roku.



8) Budowa kanalizacji sanitarnej z Kietlina do Niemczy

- **wartość całkowita zadania – 766.478,49 zł**
w tym:
- dofinansowanie z Programu Obszarów Wiejskich na lata 2014 – 2020 – **381.345,09 zł**
- wkład własny Gminy – **385.133,40 zł**

Zadanie dofinansowane w wysokości 63,63%. Zakres robót obejmował budowę sieci kanalizacji sanitarnej z miejscowości Kietlin do oczyszczalni miejskiej w Niemczy wraz z przepompownią ścieków, tj. budowa rurociągu tłocznego o długości **2545,50 m**, budowa odcinków kanalizacji sanitarnej grawitacyjnej o długości 17,5 m, budowa przepompowni ścieków w miejscowości Kietlin.

Zadanie realizowano w terminie od 2021 roku do 2022 roku.



9) Budowa sieci wodociągowej z Goli Dzierżoniowskiej do Niemczy wraz z budową zbiornika zapasowo-wyrównawczego

- **planowana wartość całkowita zadania – 2.518.004,70 zł**
w tym:
- dofinansowanie z Programu Rozwoju Obszarów Wiejskich na lata 2014-2020 – **1.224.620,00 zł**
- wkład własny Gminy – **1.293.384,70 zł**

Zadanie realizowane jest od 2021 roku zakończenie planowane w 2023 roku.



10) Wykonanie remontu baszty i przebudowy terenu rekreacyjno-handlowego - część II zadania: Przebudowa terenu rekreacyjno-handlowego

- **wartość całkowita zadania – 1.715.782,28 zł**
w tym:
 - dofinansowanie z Programu Interreg V-A Republika Czeska Polska – **1.458.414,94 zł**
 - wkład własny Gminy – **257.367,34 zł**

Wysokość dofinansowanie 85%. Zakres zadania: przebudowa terenu polegająca m. in. na przebudowie schodów przy Baszcie, przebudowie chodników, ścieżek parkowych, wykonaniu parkingu, budowie toalet, zagospodarowaniu i wyposażeniu placu handlowego (6 wiat handlowych), placu zabaw. Zadanie realizowano od 2020 do 2022 roku.



11) Przebudowa tarasów i wykonanie utwardzenia przy Baszcie w Niemczy

- **wartość całkowita zadania - 275 399,21 zł**

Zadanie w 100 % finansowane ze środków Rządowego Funduszu Inwestycji Lokalnych.

Zakres robót obejmował m. in.: oczyszczenie (piaskowanie) istniejącego muru z uzupełnieniem spoin, wykonanie palisady drewnianej, wykonanie czapy z czerwonego piaskowca, wykonanie i zamontowanie balustrad, wykonanie nawierzchni z kostki granitowej o pow. 130 m² (taras górny), remont muru ceglanego, remont muru kamiennego, likwidacja osuwiska i odbudowa fragmentu historycznego muru. Zadanie realizowano od 2021 do 2022 roku.



12) Rewitalizacja Parku Zamkowego im. Pary Prezydenckiej Marii i Lecha Kaczyńskich – etap I i II

- **wartość całkowita zadania – 1.271.040,60 zł**
w tym:
- dofinansowanie ze środków budżetu państwa – **1.000.000,00 zł**
- dofinansowanie z Rządowego Funduszu Inwestycji Lokalnych – **189.049,59 zł**
- wkład własny Gminy – **81.991,01 zł**

Prace wykonywane w parku, prowadzone były wieloetapowo w zakresie:

- odtworzenia ścieżek i wykonanie skweru,
- remontu schodów i odtworzenia ścieżek na skarpie,
- wykonania małej architektury, czyli montaż 25 szt. ławek, 12 szt. koszy,
- zagospodarowania terenu w Parku Zamkowym poprzez wykonanie nasadzeń wokół skweru, dokonanie wycinki obumarłych drzew i krzewów, uporządkowanie terenu.

Zadanie realizowano od 2021 do 2022 roku.

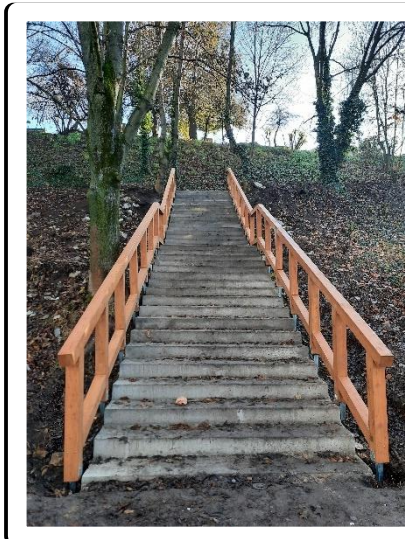

13) Budowa strażnicy OSP w Przerzeczynie-Zdroju – etap I

- **wartość całkowita zadania – 1.534.094,71 zł**

Zadanie w 100 % finansowane ze środków Rządowego Funduszu Inwestycji Lokalnych.

Nie posiadając własnych środków budżetowych, jedyną szansą było podjęcie działań na rzecz pozyskania funduszy zewnętrznych. Przy wsparciu zespołu urzędników udało się stworzyć odpowiednie dokumenty i pozyskać środki z rządowego Funduszu Inwestycji Lokalnych. Nasza inwestycja wystartowała w dniu 31.01.2022, kiedy to podpisaliśmy umowę z wykonawcą na realizację zadania i udało się, po 10,5 miesiącach roboty budowlane zostały zakończone.

Zadanie zostało wykonane zgodnie z terminem, zgodnie ze wszystkimi procedurami, na miarę zgłoszonych potrzeb i oczekiwań.

Tym samym zamiast dotychczasowej siedziby o powierzchni 90 m² nasi strażacy mają teraz możliwość działania w obiekcie, którego powierzchnia to 240 m², a razem z całym terenem przyległym to 286 m².



XV. GOSPODARKA NIERUCHOMOŚCIAMI I PLANOWANIE PRZESTRZENNE

1. Studium uwarunkowań i kierunków zagospodarowania przestrzennego Gminy Niemcza

Pojęcie studium do systemu planistycznego wprowadziła ustawa o zagospodarowaniu przestrzennym z 1994 r. Studium jest podstawowym dokumentem kreującym politykę przestrzenną gminy. Obok miejscowego planu zagospodarowania przestrzennego jest aktem planowania przestrzennego i w systemie planistycznym zaliczane jest do aktów planowania ogólnego. Nie jest aktem prawa miejscowego, a więc nie zawiera przepisów powszechnie obowiązujących i nie może być podstawą do wydania decyzji administracyjnych. Ma za to charakter aktu kierownictwa wewnętrznego, obowiązującego w systemie organów gminy. Wiąże wójta, burmistrza, prezydenta miasta przy sporządzaniu miejscowych planów zagospodarowania przestrzennego i służy koordynacji ustaleń tych planów. Wśród funkcji zadań studium wymieniane jest również ukazanie gospodarczych i przestrzennych perspektyw rozwoju (swego rodzaju funkcja promocyjna).

Przedmiotem studium są treści:

- związane ze stanem istniejącym, czyli diagnoza aktualnej sytuacji społeczno-gospodarczej gminy i uwarunkowań jej rozwoju dająca rozpoznanie obiektywnych okoliczności rozwoju,
- określające kierunki rozwoju przestrzennego i zasady polityki przestrzennej, czyli podstawowe reguły działania w przestrzeni przyjęte przez samorządy lokalne.

Wpływ uwarunkowań na potrzeby i możliwości rozwoju gminy, w tym lokalnego rynku pracy. Analiza potrzeb i możliwości rozwoju Miasta Niemcza w odniesieniu do wskazań wojewódzkiego planu zagospodarowania przestrzennego i innych opracowań strategicznych (krajowych, wojewódzkich, powiatowych i gminnych) oraz rzeczywistych uwarunkowań wynikających z potencjału demograficznego, ekonomicznego i kulturalnego lokalnej społeczności, doprowadziła do następujących wniosków:

Miasto Niemcza jako jedno z trzech najstarszych miast na Śląsku posiada nadzwyczajne walory kulturowe. Zabytkowy układ urbanistyczny średniowiecznego miasta z rynkiem, kamienicami, murami obronnymi i zamkiem, stanowi element dziedzictwa historycznego i atrakcję turystyki krajoznawczo-kulturowej w skali Polski.

Miasto posiada doskonałe uwarunkowania komunikacyjne. Położone jest przy drodze krajowej Nr 8 z Wrocławia do Kłodzka, która obecnie przenosi ruch z Warszawy do Pragi. Planowana jest budowa drogi ekspresowej S-8. Podstawą lokalnej gospodarki jest rozwinięte rolnictwo z uwagi na żyzne gleby i ciepły klimat. Miasto posiada możliwości rozwoju strefy aktywności gospodarczej (zabudowy produkcyjno-usługowo-składowej).

Rozwój strefy ograniczony jest jednak warunkami ochrony środowiska, w tym przyrody i zdrowia ludzi (strefa ochronna uzdrowiska w Przerzeczynie-Zdroju), Miasto posiada bogactwo naturalne w postaci złoża kamienia naturalnego (sjenitu) eksploatowanego w kamieniołomie „Kośmin”.

Posiada także wysokie walory przyrodnicze, w tym krajobrazowe (Obszar Krajobrazu Chronionego „Wzgórza Niemczańsko-Strzelińskie”, Przełom Piekielnego Potoku, Uroczysko Siedmiu Stawów), które predysponują gminę do rozwoju turystyki,

Miasto posiada wysokie walory krajobrazu kulturowego dawnych wsi i folwarków ziemskich z pałacami, parkami, ogrodami i alejami, które predysponują gminę do rozwoju turystyki. Atrakcją w skali regionalnej stanowi ogród botaniczny w Wojsławicach - Arboretum Uniwersytetu Wrocławskiego.

W mieście występują niekorzystne zjawiska społeczne i gospodarcze. Bezrobocie wpływa na migrację osób młodych i „starzenie się społeczeństwa”.

Rozwój turystyki oraz podniesienie poziomu życia mieszkańców wymagają poprawy infrastruktury społecznej (usługi, edukacja, kultura, ochrona zdrowia, sport, rekreacja) i drogowej.

Ochrona środowiska i rozwój turystyki wymagają poprawy infrastruktury technicznej, zwłaszcza wodno-ściekowej, grzewczej i śmieciowej.

Turystyka wielofunkcyjna, całoroczna rozwijana przy wykorzystaniu i ochronie środowiska kulturowego i przyrodniczego, stanowić będzie obok rolnictwa podstawę miejscowej gospodarki.

Na terenie Miasta i Gminy Niemcza obowiązuje Studium Uwarunkowań i Kierunków Zagospodarowania Przestrzennego zmieniane:

1. Uchwałą Rady Miejskiej w Niemczy Nr XXXV/208/09 z dnia 27.11.2009 r., w sprawie uchwalenia zmiany studium uwarunkowań i kierunków zagospodarowania przestrzennego Miasta i Gminy Niemcza, w granicach administracyjnych miasta Niemcza.
2. Uchwałą Rady Miejskiej w Niemczy Nr XVI/83/12 z dnia 30.01.2012 r., w sprawie uchwalenia zmiany studium uwarunkowań i kierunków zagospodarowania przestrzennego miasta i gminy Niemcza dla obszaru wsi Przerzeczyn – Zdrój,
3. Uchwałą Rady Miejskiej w Niemczy Nr XIX/93/16 z dnia 29.04.2016 r. w sprawie uchwalenia zmiany studium uwarunkowań i kierunków zagospodarowania przestrzennego Miasta i Gminy Niemcza w granicach administracyjnych z wyłączeniem: obszaru miasta Niemcza objętego zmianą studium przyjętą uchwałą XXXV/208/09 Rady Miejskiej w Niemczy z dnia 27 listopada 2009 r. oraz obszaru w granicach wsi Przerzeczyn Zdrój i Nowej Wsi Niemczańskiej objętego zmianą studium przyjętą uchwałą nr XVI/83/12 Rady Miejskiej w Niemczy z dnia 30 stycznia 2012 r.

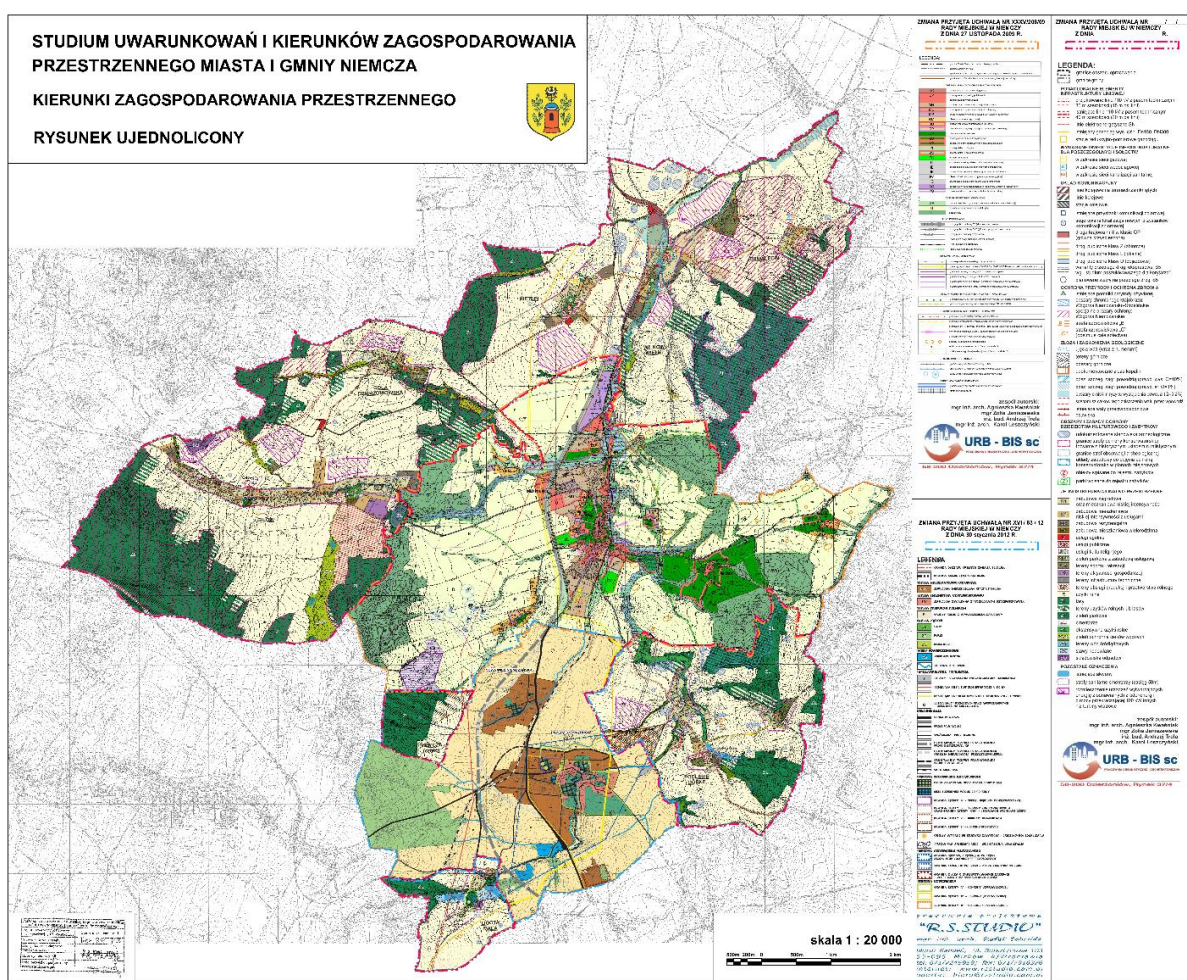

2. Miejscowy Plan Zagospodarowania Przestrzennego

Na terenie Miasta i Gminy Niemcza obowiązują następujące miejscowe plany zagospodarowania przestrzennego:

- 1) **UCHWAŁA Nr XXXV/232/2002** Rady Miejskiej w Niemczy z dnia 25 września 2002 r. w sprawie miejscowego planu zagospodarowania przestrzennego dla terenu położonego przy ul. B. Chrobrego w Niemczy. (publik. w Dz. Urz. Woj. Dolnośląskiego Nr 235, poz. 3287 z 12 listopada 2002 r.).
- 2) **UCHWAŁA NR XII/70/ 07** Rady Miejskiej w Niemczy z dnia 28 listopada 2007 r. w sprawie uchwalenia miejscowego planu zagospodarowania przestrzennego części terenu Miasta Niemcza (publik. w Dz. Urz. Woj. Dolnośląskiego Nr 58 poz.743 z dnia 03 marca 2008 r.).
- 3) **UCHWAŁA NR XII/71/07** Rady Miejskiej w Niemczy z dnia 28 listopada 2007 r. w sprawie uchwalenia miejscowego planu zagospodarowania przestrzennego części terenu Miasta Niemcza – część obrębu Jasień (publik. w Dz. Urz. Woj. Dolnośląskiego Nr 22 poz.372 z dnia 01 lutego 2008 r.).
- 4) **UCHWAŁA NR XXIX/176/09** Rady Miejskiej w Niemczy z dnia 29 maja 2009 r. w sprawie uchwalenia miejscowego planu zagospodarowania przestrzennego części terenu wsi Goła Dzierżoniowska (publik. w Dz. Urz. Woj. Dolnośląskiego Nr 120 poz.2496 z dnia 22 lipca 2009 r.).

- 5) **UCHWAŁA NR XXXI/188/09** Rady Miejskiej w Niemczy z dnia 24 lipca 2009 r. w sprawie miejscowego planu zagospodarowania przestrzennego części wsi Gilów (publik. w Dz. Urz. Woj. Dolnośląskiego Nr 160 poz.2983 z dnia 25 września 2009 r.).
- 6) **UCHWAŁA NR XXXVI/212/09** Rady Miejskiej w Niemczy z dnia 13 grudnia 2009 r. w sprawie sporządzenia zmiany miejscowego planu zagospodarowania przestrzennego dla terenu położonego przy ul. B. Chrobrego w Niemczy (publik. w Dz. Urz. Woj. Dolnośląskiego Nr 35 poz.481 z dnia 23 lutego 2010 r.).
- 7) **UCHWAŁA Nr XXXVIII/225/10** Rady Miejskiej w Niemczy z dnia 29 stycznia 2010 r. w sprawie uchwalenia miejscowego planu zagospodarowania przestrzennego części terenu wsi Podlesie (publik. w Dz. Urz. Woj. Dolnośląskiego Nr 82 poz.1252 z dnia 30 kwietnia 2010 r.) .
- 8) **UCHWAŁA NR XXIII/123/12** Rady Miejskiej w Niemczy z dnia 26 października 2012 r. w sprawie uchwalenia miejscowego planu zagospodarowania przestrzennego wsi Przerzeczyn – Zdrój (publik. w Dz. Urz. Woj. Dolnośląskiego z dnia 07 stycznia 2013 poz. 74).
- 9) **UCHWAŁA NR XII/55/15** Rady Miejskiej w Niemczy w sprawie zmiany Uchwały nr XII/71/07 Rady Miejskiej w Niemczy z dnia 28 listopada 2007 r. w sprawie uchwalenia miejscowego planu zagospodarowania przestrzennego części terenu miasta Niemcza- część obrębu Jasień (publik. w Dz. Urz. Woj. Dolnośląskiego z dnia 23 września 2015 r. poz. 3858).
- 10) **UCHWAŁA NR XXXIX/236/2021** Rady Miejskiej w Niemczy z dnia 29 października 2021 r. w sprawie zmiany miejscowego planu zagospodarowania przestrzennego dla miejscowości Przerzeczyn - Zdrój (Publikacja w Dzienniku Urzędowym Województwa z dnia 30 listopada 2021 r. poz. 5562).

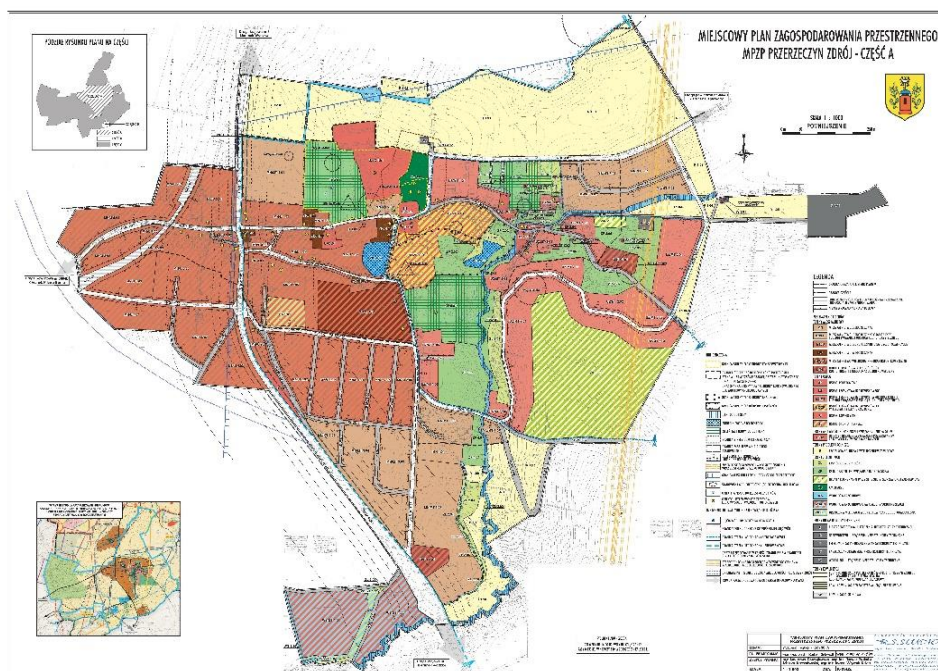

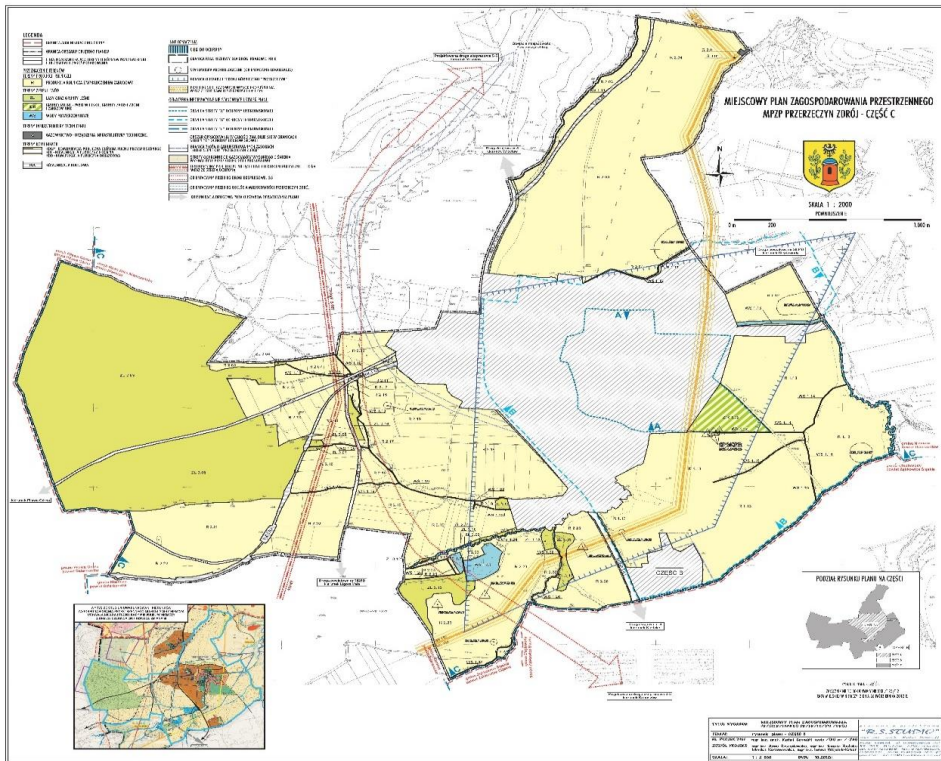
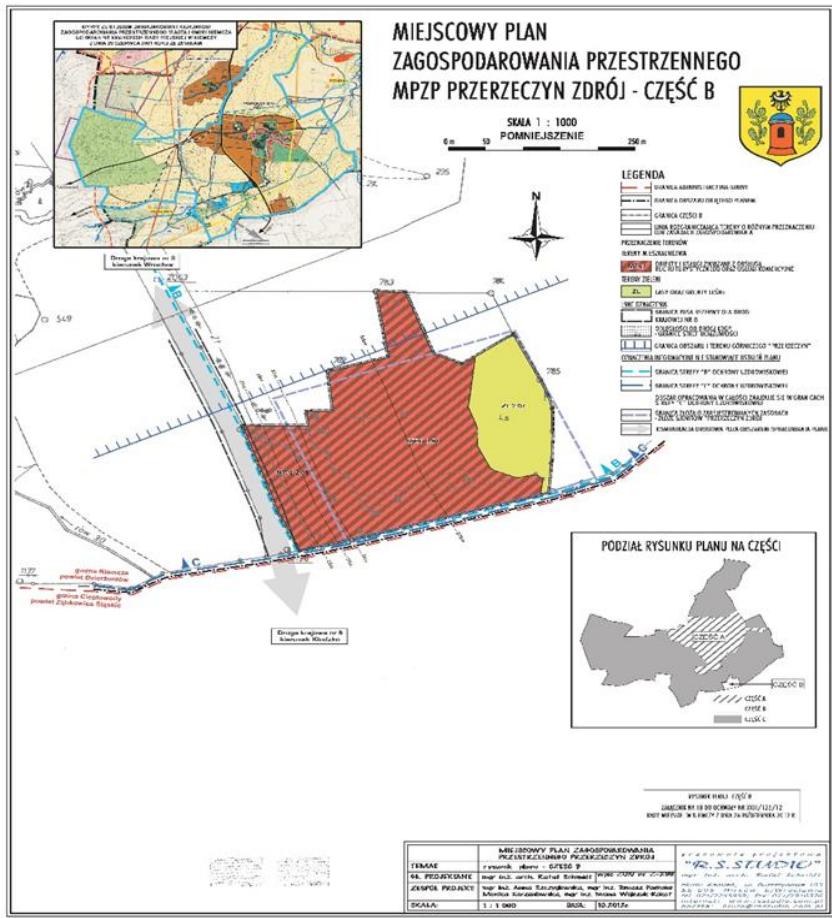

Dla terenów nieobjętych miejscowymi planami zagospodarowania przestrzennego oraz po spełnieniu przesłanek zawartych w ustawie z dnia 27 marca 2003 r. o planowaniu i zagospodarowaniu przestrzennym, wydawane są decyzje o warunkach zabudowy i zagospodarowania terenu oraz decyzje o ustaleniu lokalizacji inwestycji celu publicznego.

W 2022 r. wydano 13 decyzji o ustaleniu lokalizacji inwestycji celu publicznego. Inwestycji te dotyczyły:

1.	budowy sieci wodociągowej wraz z przyłączami w ul. Piastowskiej, Królowej Jadwigi i Rynek w Niemczy
2.	budowy stacji bazowej telefonii komórkowej P4 Sp. z o.o. o oznaczeniu DZR3105 wraz z niezbędną infrastrukturą techniczną oraz zasilaniem w energię elektryczną.
3.	budowy sieci wodociągowej wraz z przyłączami do budynków położonych wzdłuż ulic: Kilińskiego, Południowej, Jasnej, Placu Ogrodowego, Dolnej oraz Chrobrego w Niemczy.
4.	budowy sieci wodociągowej z Goli Dzierżoniowskiej do Niemczy wraz budową zbiornika zapasowo- wyrównawczego
5.	przebudowy linii napowietrznej nN 0,4 kV na terenie działek o numerach: 26, 27, 29, 31, obręb Ligota Mała, związana z usunięciem kolizji w związku z budową domu jednorodzinnego na działce nr 31 obręb Ligota Mała, w gminie Niemcza”
6.	budowy kanalizacji sanitarnej Przerzeczyn-Zdrój – Nowa Wieś Niemczańska
7.	budowy sieci gazowej niskiego ciśnienia -ul. Południowa i Pl. Ogrodowy w Niemczy
8.	budowy sieci gazowej niskiego ciśnienia -ul. Młyńska i Polna w Niemczy
9.	budowy sieci wodociągowej wraz z przyłączami w ul. B. Chrobrego w Niemczy
10.	budowy sieci gazowej niskiego ciśnienia de 160PEHD na terenie dz. 298, 356 obręb Stare Miasto
11.	budowy sieci gazowej niskiego ciśnienia de 160PEHD na terenie dz. 298, 420, 334, 355, 421/1, obręb Stare Miasto
12.	budowy świetlicy wiejskiej w Wilkowie Wielkim
13.	zmiany sposobu użytkowania pomieszczenia sklepu na świetlicę wiejską w Nowej Wsi Niemczańskiej

Decyzji o warunkach zabudowy i zagospodarowania terenu wydano 29:

- 11 decyzji dotyczących zabudowy mieszkaniowej jednorodzinnej,
- 18 decyzji dotyczących innej zabudowy:

1.	budowy budynku mieszkalno - usługowego jednorodzinnego wraz z infrastrukturą przyłączeniową i urządzeniami towarzyszącymi
2.	budowy placu do składowania bloków granitowych i elementów gotowych
3.	budowy wiaty magazynowo – składowej wraz z zagospodarowaniem terenu i infrastrukturą techniczną
4.	budowy farmy fotowoltaicznej o mocy do 1 MW wraz z infrastrukturą towarzyszącą
5.	przeniesienia decyzji o warunkach zabudowy dla inwestycji polegającej na zmianie sposobu użytkowania pomieszczenia gospodarczego na pracownię ceramiczną (wyrób małych elementów)
6.	budowy budynku usługowego wraz z infrastrukturą przyłączeniową i urządzeniami towarzyszącymi
7.	budowy telebimu zewnętrznego o wymiarach 3,00x6,00 m wraz z niezbędną infrastrukturą

8.	budowy budynku gospodarczego na cele rolnicze
9.	rozbudowy, nadbudowy i przebudowy budynku zakładu obróbki kamienia
10	przeniesienia decyzji dla inwestycji polegającej na budowie garażu w zabudowie bliźniaczej
11.	budowy zespołu produkcji mieszanek kruszywowych do stabilizacji mechanicznej gruntów
12.	budowy basenu zewnętrznego o powierzchni poniżej 50 m kwadratowych

Przeciętny czas oczekiwania na decyzję o warunkach zabudowy wynosił 90 dni, a lokalizacji inwestycji celu publicznego 68 dni.

Ponadto w 2022 r. wydano również decyzje o zmianie decyzji o warunkach zabudowy i zagospodarowania terenu w ilości 3 (trzech). Dotyczyły one:

1.	budowy budynku mieszkalno – usługowego, jednorodzinnego wraz z infrastrukturą przyłączeniową i urządzeniami towarzyszącymi
2.	budowy garażu w zabudowie bliźniaczej
3.	budowy telebimu zewnętrznego

3. Wydane wypisy i wyrisy

W 2022 r. wydano 4 Wypisy i Wyrisy z Miejscowego Planu Zagospodarowania Przestrzennego oraz 7 Wypisów i Wyrysów ze Studium Uwarunkowań i Kierunków Zagospodarowania Przestrzennego Miasta i Gminy Niemcza

4. Gospodarka gruntami, informacja o nieruchomościach

Głównym składnikiem mienia gminy Niemcza są nieruchomości gruntowe. Powierzchnia Miasta i Gminy Niemcza wynosi ogółem **7207 ha**, w tym ~ **241 ha** to powierzchnia będąca w zasobie nieruchomości Gminy Niemcza (stan na 31.12.2022 roku).

W skład ogólnej powierzchni gruntów komunalnych stanowiących własność Gminy, wnoszącej ~241 ha, wchodzi:

Lp	Grupa wg KŚT	Opis	Powierzchnia w zasobie (m2)
1	010	Grunty orne	2520751,00
2	011	Sady	3 235,00
3	012	Łąki trwałe	191 023,00
4	013	Pastwiska trwałe	184 806,00
5	014	Grunty rolne zabudowane	35 250,00
6	015	Grunty pod stawami	17 815,00
7	016	Grunty pod rowami	182 898,00
8	017	Grunty zadrzewione i zakrzewione na użytkach rolnych	8 286,00
9	018	Nieużytki	1 670,00
10	020	Lasy	44 176,00
11	021	Grunty zadrzewione i zakrzewione	1 670,00
12	030	Tereny mieszkaniowe	74 355,00

13	031	Tereny przemysłowe	31 877,00
14	032	Inne tereny zabudowane	58 094,00
15	033	Zurbanizowane tereny niezabudowane lub w trakcie zabudowy	20 315,00
16	034	Tereny rekreacyjno - wypoczynkowe	123 759,00
17	040	Drogi	1 134 339,00
18	042	Inne tereny komunikacyjne	87,00
19	061	Grunty pod wodami powierzchniowymi płynącymi	34 849,00
20	062	Grunty pod wodami powierzchniowymi stojącymi	6 038,00
21	Razem:		2 407 293,00

Z areалу 68 ha: ~ 7 ha znajduje się w użytkowaniu wieczystym, ~ 21 ha przekazano w dzierżawę osobom fizycznym, ~ 40 ha znajduje się w bezpośrednim zarządzie gminy. Użytki rolne stanowią grunty orne, pastwiska.

Grunty pod lasami (lasy, grunty leśne, zadrzewienia i zakrzewienia) - lasy i grunty zadrzewione stanowią pozostałości po parkach dworskich oraz niewielkie działki porośnięte drzewami i krzakami.

Tereny pod wodami i rowami stanowią grunty zajęte pod rowy melioracyjne, wody płynące oraz niewielkie zbiorniki wodne (stawy).

Tereny komunikacyjne i drogi śródpolne są to grunty zajęte pod drogi gminne o nawierzchni ulepszonej i gruntowej.

Tereny zabudowane i zurbanizowane - są to głównie tereny mieszkaniowe, tereny przemysłowe, oraz inne zurbanizowane tereny niezabudowane.

Tereny rekreacyjne – boiska.

Nieużytki stanowią grunty zajęte pod tereny zalewowe i bagienne.

Zestawienie komunalnych zasobów mieszkaniowych:

Wielkość zasobu mieszkaniowego na dzień 31.12.2022 roku wyniosła: 19 budynków z 41 lokalami mieszkalnymi stanowiącymi zasób mieszkaniowy samodzielnie administrowany przez Przedsiębiorstwo Komunalne Sp. z o.o. oraz 69 budynków z 143 gminnymi lokalami mieszkalnymi stanowiącymi udział w nieruchomościach wspólnych w budynkach wspólnot mieszkaniowych zarządzanych i administrowanych przez Przedsiębiorstwo Komunalne Sp. z o.o. oraz zewnętrznych Zarządców.

Łącznie w 88 budynkach administrowanych i zarządzanych przez Przedsiębiorstwo Komunalne Sp. z o.o. oraz Zarządców zewnętrznych jest 184 lokali mieszkalnych, mają one status mieszkań komunalnych. Spośród tych mieszkań 5 to mieszkania socjalne tzw. najem socjalny, 1 tymczasowe oraz 1 chronione. Ze względu na zły stan techniczny wielu budynków

i lokali zachodzi konieczność ponoszenia kosztów związanych z ich naprawami i remontami. Przedsiębiorstwo Komunalne Sp. z o. o. – jako Zarządca, któremu powierzone zostały czynności zarządzania mieszkaniowym zasobem gminy, wykonuje czynności wynajmującego w rozumieniu art.2 ust.1 pkt 2 ustawy z dnia 21 czerwca 2001 roku o ochronie praw lokatorów, mieszkaniowym zasobie gminy i o zmianie Kodeksu Cywilnego. Zakres obowiązków wynajmującego lokatora strony określają w umowie najmu.

Lp	Opis	Stan na 31.12.2022
1	Budynki mieszkalne ogółem	88
2	Lokale mieszkalne ogółem	184
3	Lokale mieszkalne we wspólnotach	143
4	Budynki niemieszkalne	8
5	Lokale użytkowe ogółem	29
6	Lokale użytkowe we wspólnotach	15

Wpływy z opłat za lokale są dochodami Gminy i przeznaczone są na pokrycie kosztów zarządu, eksploatacji i remontów.

W 2022 r została oddana do użytku strażnica w Przerzeczynie-Zdroju przy ul. Batalionów Chłopskich dz. nr 276 o. Przerzeczyn Zdrój.

Dane o zmianach w stanie mienia komunalnego w 2022 r

W okresie od 1 stycznia 2022 roku do 31 grudnia 2022 roku:

- 1) dokonano sprzedaży nieruchomości o pow. **1,52 ha**,
- 2) sprzedano **40** lokali mieszkalnych, 39 na rzecz ich najemców, 1 lokal mieszkalno – użytkowy w trybie przetargu nieograniczonego wraz ze sprzedażą ułamkowej części nieruchomości gruntu, niezbędnego do racjonalnego korzystania z budynku mieszkalnego oraz jeden lokal użytkowy – garaż.
- 3) zawarto umowy dzierżawy na pow. szacunkową **20,83 ha**.
- 4) na podstawie aktu notarialnego Rep A nr 1407/2022 z dnia 10.03.2022 r. Gmina Niemcza nabyła od osoby fizycznej nieruchomość zabudowaną (lokal użytkowy) położoną w granicach działki 71/24, obręb Nowa Wieś Niemczańska.

Uzyskane dochody:

- wpływy z tytułu dzierżawy i użytkowania nieruchomości: 16.446,95 zł
- dochody uzyskane z tytułu użytkowania wieczystego: 7.414,01 zł
- dochody uzyskane z tytułu przekształcenia użytkowania wieczystego we własność: 1.592,19 zł
- dochody ze sprzedaży nieruchomości na rzecz najemców wraz udzieloną bonifikatą: 34.492,28 zł
- dochody ze sprzedaży nieruchomości gruntowych niezabudowanych oraz pomieszczeń niemieszkalnych: 143 235,00 zł
- dochody ze sprzedaży działek rolnych 52 010,00 zł

a) Grunty zabudowane i zurbanizowane:

- sprzedano: **0,5927 ha**

b) Grunty rolne:

- sprzedano: **0,9401 ha**

c) **Dzierżawy:**

– wydzierżawiono: **20,83 ha**

d) **Budynki mieszkalne ogółem: 88 szt.**

e) **Lokale mieszkalne**

– stan wyjściowy: **224 szt.**

– stan końcowy na dzień **31 grudnia 2022 roku - 184 szt.**

5. Gospodarka odpadami komunalnymi

Gmina Niemcza jest członkiem Związku Gmin Powiatu Dzierżoniowskiego ZGPD-7, który zgodnie ze statutem przyjął uprawnienia i obowiązki gminy w zakresie gospodarki odpadami komunalnymi. Do ZGPD-7 należą również gminy: **Dzierżoniów, Bielawa, Pieszyce, Piława Górna**. Organem stanowiącym i kontrolnym Związku jest Zgromadzenie. W skład Zgromadzenia wchodzi burmistrzowie i wójtowie gmin uczestniczących w związku oraz dodatkowo delegaci w liczbie wskazanej w statucie, wybrani przez rady gmin członkowskich. Zgromadzenie zbiera się raz na kwartał w celu ustalenia głównych kierunków działania ZGPD 7. Zgodnie z przyjętym statutem ZGPD-7 odpowiedzialny jest m.in. za odbiór i zagospodarowanie odpadów komunalnych z nieruchomości zamieszkałych zlokalizowanych na terenie gmin członkowskich, podejmowanie uchwał związanych z gospodarowaniem odpadami komunalnymi, określenie stawek opłat dla mieszkańców oraz sprawozdawczość. System odbioru odpadów komunalnych z nieruchomości zamieszkałych oparty jest na przepisach określonych w ustawie o utrzymaniu czystości i porządku w gminach oraz uchwałach ZGPD-7. Właściciele lub zarządcy nieruchomości obowiązani są do składania deklaracji z liczbą mieszkańców – na tej podstawie określana jest wysokość opłat. Na dzień 20 września 2022 r. w systemie odbierania odpadów znajdowały się łącznie 70 032 osoby, z tego:

- Miasto Dzierżoniów: 24 878 osób,
- Gmina Bielawa: 23 023 osób,
- Gmina Dzierżoniów: 7 026 osób,
- Miasto i Gmina Pieszyce: 6 836 osób,
- Miasto i Gmina Niemcza: 3 834 osób,
- Miasto Piława Górna: 4 435 osób.

W ramach prowadzonego przez ZGPD-7 systemu gospodarki odpadami komunalnymi odebrane od mieszkańców odpady kierowane są do Ekologicznego Centrum Odzysku w Bielawie, które posiada uprawnienia i instalację do przetwarzania odpadów komunalnych. Podobnie jak w latach poprzednich, w ramach systemu odbioru odpadów komunalnych selektywna zbiórka prowadzona jest dwiema metodami - workową i pojemnikową. Metoda workowa prowadzona jest w zwartej zabudowie jednorodzinnej i oparta jest na gromadzeniu w plastikowych kolorowych workach posegregowanych odpadów: szkła białego, szkła kolorowego, makulatury, metali i tworzyw sztucznych. Na pozostałych terenach miasta obowiązuje metoda pojemnikowa. Oparta jest ona na gniazdach segregacyjnych, które wyposażone są w pojemniki do gromadzenia szkła białego, szkła kolorowego, metali/tworzyw sztucznych, makulatury oraz pojemniki na bioodpady. Uzupełnieniem systemu gospodarowania odpadami komunalnymi jest punkt selektywnego zbierania odpadów komunalnych (PSZOK), znajdujący się na ul. Wrocławskiej 3a-3b w Niemczy. Do PSZOK, we

własnym zakresie w ramach opłaty można dostarczyć odpady takich frakcji jak:

- meble oraz inne odpady wielkogabarytowe – do 300kg/nieruchomość/tydzień
- odpady budowlane i rozbiórkowe (gruz bez zanieczyszczeń, płyty kartonowo-gipsowe – do 300kg/nieruchomość/tydzień)
- zużyty sprzęt elektryczny i elektroniczny (kompletny)
- odpady zielone (trawa, liście) – do 300 litrów/nieruchomość/tydzień
- odpady biodegradowalne (resztki warzyw i owoców)
- przeterminowane leki
- chemikalia i odpady niebezpieczne z gospodarstw domowych (resztki farb, lakierów, rozpuszczalników, opakowania po chemikaliach, świetlówki i inne odpady zawierające rtęć, termometry itp.)
- zużyte baterie i akumulatory
- zużyte opony – jednorazowo do 5 sztuk
- papier i tektura, szkło bezbarwne i kolorowe, opakowania z tworzyw sztucznych, metale i opakowania wielomateriałowe.

W 2022 r. stawki opłat za gospodarowanie odpadami komunalnymi na terenie miasta i gminy Niemcza wynosiły: 25 zł miesięcznie/osobę (stawka podstawowa) i 50 zł miesięcznie/osobę (stawka opłaty podwyższonej, jeżeli właściciel nieruchomości nie wypełnia obowiązku zbierania odpadów komunalnych w sposób selektywny).

Tab. 1. Zmieszane odpady komunalne odebrane z terenu Miasta i Gminy Niemcza 2022 r.
Miasto i Gmina Niemcza 2022

Nazwa instalacji	Kod odpadu	Rodzaj odpadu	Masa odpadu				
			I kw.	II kw.	III kw.	IV kw.	2022 r.
ECO Bielawa	20 03 01	Zmieszane odpady komunalne	341,74	397,64	353,60	326,17	1 419,15

Tab.2. Selektywna zbiórka odpadów z terenu Miasta i Gminy Niemcza w roku 2022r.

Nazwa instalacji	Kod odpadu	Rodzaj odpadu	Masa odpadu				
			I kw.	II kw.	III kw.	IV kw.	2022 r.
ECO Bielawa	15 01 01	Opakowania z papieru i tektury	10,82	12,68	14,74	11,80	50,04
ECO Bielawa	15 01 06	Zmieszane odpady opakowaniowe	23,70	29,25	26,58	25,26	104,79
ECO Bielawa	15 01 07	Opakowania ze szkła	21,06	22,06	27,20	20,96	91,28
ECO kom.20 01 08		Bio.					0,00
			55,58	63,99	68,52	58,02	246,11

W okresie objętym sprawozdaniem 6 razy przeprowadzono zbiórki odpadów wielkogabarytowych, zużytego sprzętu elektronicznego i opon. Zbiórki były przeprowadzane w dniach: 3 luty, 31 marca, 2 czerwca, 4 sierpnia, 6 października, 1 grudnia, łącznie we wszystkich pozyskano 69,10 Mg odpadów.

30 czerwca 2022 r. na terenie Dzierżoniowa, Bielawy, Niemczy i Piławy Górnej ustawiono pojemniki przeznaczone na drobny zużyty sprzęt elektryczny i elektroniczny o maksymalnych wymiarach 50 x 50 x 30 cm (taki jak: stare telefony, suszarki, miksery, laptopy, tonery, itp.) oraz baterie. Pojemniki stanowią uzupełnienie systemu gospodarowania odpadami komunalnymi w zakresie elektroodpadów, poza możliwością dostarczenia zużytego sprzętu do PSZOK lub oddaniu do sklepu przy zakupie takiego samego urządzenia. Elektroodpady zebrane w czerwonych pojemnikach zostaną poddane recyklingowi. Projekt Elektryczne Śmieci, realizowany jest wspólnie przez Związek Gmin Powiatu Dzierżoniowskiego „ZGPD-7”, MB Recycling oraz Fundację Odzyskaj Środowisko. W Gminie Niemcza pojemnik początkowo zlokalizowany był na ul. Przemysłowej 4 obecnie pojemnik znajduje się na ul. Bolesława Chrobrego 46 A.

6. Spółka prawa handlowego – Przedsiębiorstwo Komunalne Sp. z o.o.

Przedsiębiorstwo Komunalne Sp. z o.o. w Niemczy jest spółką ze 100 % udziałem Gminy Niemcza, powołaną w 2001 r., której działalność gospodarcza polega na zaspokajaniu zbiorowych potrzeb wspólnoty samorządowej Gminy Niemcza - poprzez realizację zadań własnych Gminy.

Działalność Spółki obejmuje:

- utrzymanie czystości i porządku,
- zarządzanie nieruchomościami,
- administrowanie lokalami,
- zarządzanie cmentarzem,
- zarządzanie oczyszczalnią ścieków,
- zarządzanie sieciami: kanalizacyjną, deszczową, wodociągową,
- dostawę wody i odbiór ścieków,
- utrzymanie terenów zielonych,

W 2022 r. spółka świadczyła usługi z zakresu letniego i zimowego utrzymania dróg gminnych oraz utrzymania zieleni miejskiej. Na letnie i zimowe utrzymanie dróg gminnych oraz utrzymanie zieleni miejskiej wydatkowano: **435 113,93 zł.**

W ramach letniego i zimowego utrzymania dróg gminnych oraz zieleni miejskiej na bieżąco utrzymywano czystość i porządek oraz koszono tereny zielone.

Zakres prac z zakresu utrzymania czystości i porządku obejmował:

- **w okresie letnim:** zmiatanie ulic, parkingów i placów, zebranie i wywóz nieczystości, usuwanie trawy przy krawężnikach, obrzeżach i chodnikach, usuwanie błota po intensywnych opadach deszczu,
- **w okresie zimowym:** wykonywanie czynności zimowego utrzymania dróg, w oparciu o odpowiednie standardy regulujące czas przeznaczony na przeprowadzenie określonych prac oraz jakość odśnieżania danej drogi,
- **w zakresie prac związanych z utrzymaniem zieleni miejskiej wchodziły następujące czynności:**

- codzienne sprzątanie terenów zielonych ze śmieci i zanieczyszczeń,
- bieżące koszenie trawy oraz grabienie i usuwanie skoszonej trawy,
- koszenie skarpy przy stawie oraz działki gminnej przy ul. Strzelińskiej,
- koszenie poboczy przy drogach gminnych tj. Niemcza – Jasinek, Niemcza – Gumin, Wilków Wielki – Kietlin, Piotrkówek przy murze, Stasin od strony drogi powiatowej, Gilów Kośmin,
- przycinanie żywopłotów na terenie miasta,
- formowanie drzew,
- dokonywanie nasadzeń kwiatów w misach i gazonach,
- administrowanie placami zabaw na terenie Gminy Niemcza – w ramach których to czynności Spółka kosi trawę i utrzymuje czystość na terenie placów zabaw, dokonuje przeglądów technicznych wymaganych przepisami prawa, utrzymuje w miarę posiadanych środków urządzenia w należytym stanie technicznym,
- sprzątanie przystanków na terenie Gminy.



W 2022 r. Przedsiębiorstwo Komunalne Sp. z o. o. w Niemczy na zlecenie Gminy Niemcza w ramach projektu „Rewitalizacji Parku Zamkowego im. Pary Prezydenckiej Marii i Lecha Kaczyńskich w Niemczy” uporządkowało teren skarpy wraz z terenem wokół stawu oraz zagospodarowano teren wraz z nasadzeniami wokół ścieżek, zamontowano ławki i kosze na śmieci.



Spółka czynnie uczestniczyła w przygotowaniu imprez gminnych jak: jarmarki, Dzień Dziecka, Dni Niemczy:



W 2022 r. Spółka świadczyła usługi zarządzania nieruchomościami tj.: budynkami i lokalami 100 % własność Gminy oraz zarządzała Wspólnotami Mieszkaniowymi.

W 2022 r. Spółka:

- zarządzała częściami wspólnymi w 85 Wspólnotach Mieszkaniowych,
- zarządzała 19 budynkami gminnymi,
- administrowała 184 lokalami mieszkalnymi stanowiącymi własność Gminy,
- administrowała 19 lokali użytkowych stanowiących własność Gminy,
- administrowała 3 lokalami użyteczności publicznej.

W 2022 r. przeprowadzono:

- remonty we Wspólnotach Mieszkaniowych koszt prac **450 684,00 zł**,
- remonty zasobu gminnego wymiana instalacji elektrycznej, wymiana stolarki okiennej, awarie, koszt prac **34 406,00 zł**,
- w 2022 r. Gmina na poczet zaliczki na fundusz remontowy w budynkach, w których posiada udział wpłaciła: **158 670,58 zł**.

Remont pokrycia dachowego Gilów 82



Remont pokrycia dachowego budynek Wspólnoty Mieszkaniowej przy ul. Piastowskiej 13



Renowacja drzwi wejściowych przy ul. Rynek 38 i Rynek 4:



W zakresie zbiorowego zaopatrzenia w wodę i zbiorowego odprowadzania ścieków Przedsiębiorstwo Komunalne sp. z o.o. w Niemczy w 2022 r. zapewniało sprawność urządzeń wodociągowo – kanalizacyjnych.

W zakresie zarządzania cmentarzem zapewniano nadzór nad pochówkami, wytyczano nowe miejsca grzebalne, w imieniu Gminy sprzedawano rezerwacje i przedłużano ważność miejsc pochówku na kolejne 20 lat.

Na bieżąco prowadzono prace porządkowe polegające na utrzymaniu terenu cmentarza w czystości - wywożono odpady komunalne, koszone trawę, sprzątano teren cmentarza oraz kaplicę.

W 2022 r. Spółka świadczyła również usługi na rzecz podmiotów prywatnych tj. wywóz szamb, koszenie terenów zielonych.

XVI. DIALOG I WSPÓŁPRACA

1. Organizacje pozarządowe

Gmina Niemcza jest członkiem wielu stowarzyszeń jednostek samorządu terytorialnego. W roku 2022 były to:

- ❖ Związek Gmin Powiatu Dzierżoniowskiego ZGPD-7,
- ❖ Stowarzyszenie Bezpieczna Gmina-Bezpieczny Powiat,
- ❖ Stowarzyszenie Gmin Polskich Euroregionu Glacensis,
- ❖ Stowarzyszenie „Ślężanie Lokalna Grupa Działania”,
- ❖ Stowarzyszenie „Ziemia Dzierżoniowska”.

1) Związek Gmin Powiatu Dzierżoniowskiego ZGPD7



Komunalny Związek Gmin Powiatu Dzierżoniowskiego ZGPD-7 został powołany przez gminy powiatu dzierżoniowskiego w 2003 roku dla zbudowania zintegrowanego, wspólnego systemu zagospodarowania odpadów komunalnych od ponad stutysięcznej populacji mieszkańców powiatu dzierżoniowskiego.

2) Stowarzyszenie Bezpieczna Gmina-Bezpieczny Powiat



STOWARZYSZENIE W DZIERŻONOWIE
BEZPIECZNA GMINA BEZPIECZNY POWIAT

Celem stowarzyszenia jest podejmowanie działań na rzecz zmniejszenia liczby zagrożeń, w tym przeciwdziałanie uzależnieniom i patologiom społecznym, podejmowanie działań na rzecz ograniczenia przestępczości pospolitej, kształtowanie w społeczności lokalnej odpowiedzialności za stan bezpieczeństwa i porządku publicznego, rozwijanie dobrego kontaktu pomiędzy mieszkańcami powiatu a instytucjami zapewniającymi bezpieczeństwo publiczne, promocja i ochrona zdrowia mieszkańców powiatu dzierżoniowskiego, pomoc ofiarom przestępstw oraz osobom poszkodowanym w wypadkach drogowych, wspomaganie rozwoju wspólnot i społeczności lokalnych, wspieranie działań na rzecz ratownictwa i ochrony ludności, wspomaganie rozwoju nauki, edukacji, oświaty i wychowania, niesienie pomocy ofiarom katastrof i klęsk żywiołowych, wspomaganie rozwoju i upowszechniania kultury fizycznej, podejmowanie działań w zakresie porządku i bezpieczeństwa publicznego.

3) Stowarzyszenie Gmin Polskich Euroregionu Glacensis



Jest to organizacja pośrednicząca w przekazywaniu środków europejskich w ramach unijnego programu Europejskiej Współpracy Transgranicznej Polska-Czechy. Swoimi działaniami obejmuje ona obszar 38 jednostek samorządu terytorialnego położonych na południowo-wschodnim krańcu województwa dolnośląskiego.

4) Stowarzyszenie „Ślężanie Lokalna Grupa Działania”



W skład Stowarzyszenia „Ślężanie – Lokalna Grupa Działania” wchodzi 84 członków. Zgodnie z zasadą partnerstwa programu Leader są to reprezentanci trzech sektorów: 1) Sektor Społeczny 2) Sektor Gospodarczy 3) Sektor Publiczny. Przedstawiciele samorządów lokalnych, organizacji pozarządowych oraz

właściciele firm. Głównym celem stowarzyszenia jest zrównoważony, zintegrowany i innowacyjny rozwój obszarów wiejskich, miejsko-wiejskich i miast z uwzględnieniem należytej ochrony środowiska naturalnego, krajobrazu i zasobów historyczno-kulturowych, rozwoju zasobów ludzkich i rozwoju gospodarczego, rozwijanie zdolności podmiotów lokalnych do opracowywania i wdrażania operacji, w tym rozwijanie ich zdolności zarządzania projektami, realizowanie Lokalnej Strategii Rozwoju LGD Ślężanie dla obszaru działania wraz udzielaniem dotacji dla podmiotów ze wszystkich 3 sektorów.

5) Stowarzyszenie Ziemia Dzierżoniowska



Stowarzyszenie Ziemia Dzierżoniowska ma na celu wspieranie idei samorządu terytorialnego, integrację wspólnot lokalnych oraz dążenie do gospodarczego, kulturowego i turystycznego rozwoju Ziemi Dzierżoniowskiej. Głównymi

celami stowarzyszenia są wzmocnienie powiązań oraz zapewnienie partnerskiego modelu współpracy pomiędzy jednostkami samorządu terytorialnego położonymi na obszarze powiatu dzierżoniowskiego, wspólne diagnozowanie problemów i barier rozwojowych oraz sposobów ich rozwiązywania, realizacja wspólnie wybranych i zaakceptowanych projektów ze Strategii Rozwoju Ziemi Dzierżoniowskiej i programów sektorowych, aktywne współdziałanie na rzecz pozyskiwania środków zewnętrznych, które mogą zostać wykorzystane na finansowanie strategicznych projektów dla Ziemi Dzierżoniowskiej, upowszechnianie idei samorządności lokalnej i regionalnej oraz wspieranie jej rozwoju.

6) Współpraca z organizacjami samorządowymi

Organizacje społeczne funkcjonujące na terenie Gminy Niemcza w 2022 r. :

1. Stowarzyszenia na rzecz rozwoju wsi:
 - a) Stowarzyszenie Na Rzecz Odnowy wsi Podlesie i Ruszkowice „*Razem Możemy Więcej*”
 - b) Stowarzyszenie Przyjaciół Kietlina „*ISKRA*”
 - c) Stowarzyszenie „*Legendarna Wieś Gilów*”
2. Stowarzyszenia kulturalno-historyczne:
 - a) Towarzystwo Miłośników Niemczy i Ziemi Niemczańskiej
 - b) Stowarzyszenie Muzeum Ziemi Niemczańskiej
 - c) Fundacja Polskie Gniazdo
 - d) Fundacja "Zamek w Goli"

3. Stowarzyszenia oświatowe:
 - a) Stowarzyszenie e-żaczek w Przerzecznym-Zdroju (prowadzi NSP w Przerzecznym-Zdroju)
 - b) Stowarzyszenie "Szkoła z baśni" (prowadzi NSP w Gilowie)
 - c) Stowarzyszenie Rozwoju Miasta i Gminy Niemcza
4. Stowarzyszenia na rzecz rozwoju młodzieży:
 - a) Drużyna harcerska Hufca im. Synów Pułku w Łagiewnikach
 - b) Stowarzyszenie Na Rzecz Dzieci i Młodzieży – „Najlepsi”
5. Stowarzyszenia na rzecz sportu:
 - a) Klub Sportowy Niemczanka
 - b) Ludowy Klub Sportowy w Gilowie
 - c) Ludowy Klub Sportowy "ORZEŁ" Przerzecznym Zdrój
6. Stowarzyszenia turystyczne:
 - a) Niemczańskie Towarzystwo Turystyczne
 - b) Stowarzyszenie Niemcza -Partnerstwo Miast
7. Stowarzyszenia na rzecz osób starszych:
 - a) Klub Osób Niewidomych, Niepełnosprawnych, Emerytów i Rencistów „Radość”
 - b) Koło Terenowe nr 2 Polskiego Związku Emerytów, Rencistów i Inwalidów
 - c) Klub Seniora
8. Ochotnicze Straże Pożarne:
 - a) OSP w Przerzecznym Zdroju
 - b) OSP w Niemczy
 - c) OSP w Gilowie
9. Stowarzyszenia przyrodniczo - hobbystyczne:
 - a) Fundacja "Spokojna Przystań" w Kielinie
 - b) Koło Łowieckie "Ponowa" w Niemczy
 - c) Koło w Niemczy Polskiego Związku Wędkarskiego
 - d) Koło w Niemczy Polskiego Związku Pszczelarskiego
10. Rady Parafialne:
 - a) Rada Parafialna w Przerzecznym –Zdroju
 - b) Rada Parafialna w Niemczy
 - c) Rada Parafialna w Gilowie
 - d) Rada Parafialna w Wilkowie Wielkim
11. Stowarzyszenia działające na większym obszarze obejmujące swoimi działaniami obszar Gminy Niemcza:
 - a) Caritas
12. Koła Gospodyń Wiejskich:
 - a) KGW w Podlesiu i Ruszkowicach
 - b) KGW w Kietlinie

- c) KGW w Gilowie
- d) KGW w Wilkowie Wielkim
- e) KGW w Nowej Wieś Niemczańskiej

13. Grupy Odnowy Wsi:

- a) Grupa Odnowy Wsi Podlesie Ruszkowice
- b) Grupa Odnowy Wsi Przerzeczyn Zdrój
- c) Grupa Odnowy Wsi Nowa Wieś Niemczańska
- d) Grupa Odnowy Wsi Kielin
- e) Grupa Odnowy Wsi Gilów i Gola Dzierżoniowska

14. Grupy nieformalne działające na terenie Gminy Niemcza:

- a) Rada Rodziców przy Przedszkolu Publicznym w Niemczy
- b) Rada Rodziców przy SP im. Bolesława Chrobrego w Niemczy
- c) Świetlica środowiskowa w Przerzeczynie-Zdroju
- d) Świetlica środowiskowa w Wilkowie Wlk.

7) Miasta Partnerskie

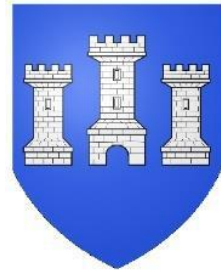
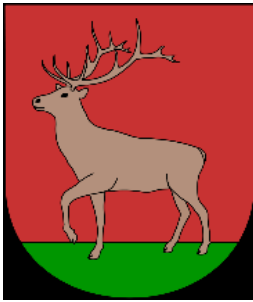

Niemcza posiada 3 miasta partnerskie:

Letohrad – miasto w Czechach, w kraju pardubickim. Miasto leży u podnóża Gór Orlickich, nad Cichą Orlicą. Miasto o powierzchni 23,55 km²; a liczba jego mieszkańców ok. 6 tys. Gmina Niemcza w ramach partnerskiego projektu *Nimptsch nas łączy* dofinansowanego ze środków Europejskiego Funduszu Rozwoju Regionalnego w ramach Programu Interreg V-A Republika Czeska – Polska. W ramach projektu zmodernizowano budynek Baszty ul. B. Chrobrego 3 w Niemczy oraz zrealizowano projekt *Przebudowa terenu rekreacyjnego przy Baszcie w Niemczy*.

Gladbach – miasto uzdrowiskowe w Niemczech, w kraju związkowym Hesja, w rejencji Gießen, w powiecie Marburg - Biedenkopf. Miasto o powierzchni 72,28 km²; ok. 12 tys. mieszkańców.

Monteux – miejscowość i gmina we Francji, w regionie Prowansja-Alpy-Lazurowe Wybrzeże, w departamencie Vaucluse. Miasto o powierzchni 39,03 km²; ok. 8 tys. mieszkańców.

2. Komunikacja z mieszkańcami

Urząd Miasta i Gminy Niemcza czynny jest:

- poniedziałek, środa, czwartek - w godz. 7:30 - 15:30
- wtorek - w godz. 7:30 - 17:00
- piątek - w godz. 7:30 - 14:00

Kasa Urzędu czynna jest:

- poniedziałek - czwartek - w godz. 7:30 - 15:00
- piątek - w godz. 7.30 - 13.30

Pracownicy Urzędu są przyjaźni i otwarci by profesjonalnie służyć załatwieniu bieżących spraw interesantów. Każdy może otrzymać potrzebne informacje dotyczące spraw bieżących, planów i podjętych przez władze gminy decyzji. Do celów komunikacyjnych i informacyjnych dla mieszkańców używana jest strona gminna: www.um.niemcza.pl, strona Biuletynu Informacji Publicznej Gminy Niemcza – www.bip.um.niemcza.pl, media społecznościowe – Facebook, oraz gminna sieć telefonów. Sesje Rady Miejskiej w Niemczy są transmitowane online, dzięki czemu jest możliwość śledzenia sesji na żywo oraz jej późniejszej retransmisji. Gmina Niemcza jest organizatorem głównym lub współorganizatorem wielu wydarzeń dedykowanych mieszkańcom gminy. Wszystkie te wydarzenia integrują lokalną społeczność i przyczyniają się do poczucia identyfikacji z Gminą oraz budowania jej pozytywnego wizerunku na zewnątrz.

XVII. PODSUMOWANIE

W raporcie przedstawiono analizę sytuacji finansowej Gminy jak również wskazano przedsięwzięcia na których finansowanie Gmina pozyskiwała środki zewnętrzne. W sposób syntetyczny przedstawiona została analiza najważniejszych zadań Urzędu Miasta i Gminy w Niemczy jak również jednostek organizacyjnych Gminy.

Rok 2022 okazał się dobrym rokiem jeśli chodzi o przeznaczanie środków na poprawę stanu infrastruktury drogowej. Kończą się inwestycje rozpoczęte, startują nowe, przygotowywane są dokumentacje z myślą o kolejnych latach. Przebudowa infrastruktury drogowej, inwestycje w ochronę środowiska, przestrzeń publiczną, w rozwój bazy oświatowej, a także poprawa estetyki poszczególnych sołectw, to tylko fragment podejmowanych przez mnie działań dla Gminy Niemcza.

Zgromadzone materiały oraz przeprowadzone analizy podstawowych kategorii dotyczących gospodarki finansowej Gminy zaprezentowane w Raporcie dają podstawy do postawienia wniosku, że w roku 2022 wydatki oraz dochody budżetu Gminy, były planowane w sposób realistyczny. Specyfiką samorządowych budżetów jest ich wielokrotna zmiana w ciągu roku. W przypadku Gminy Niemcza, zmiany budżetu i wielkości budżetowe były realne i planowane w sposób efektywny, oszczędny i terminowy. Dochody własne mają charakter stabilny, z tendencją stałego wzrostu. Nakłady inwestycyjne są realizowane na relatywnie wysokim poziomie, utrzymuje się wysoki poziom pozyskania środków zewnętrznych na ich realizację. Nasza Gmina w sposób ciągły realizuje z budżetu oraz przy wsparciu środków zewnętrznych liczne projekty, które przyczyniają się do wzrostu poziomu życia i zadowolenia mieszkańców gminy.

Miniony rok to czas intensywnej i efektywnej pracy prowadzącej do dalszego rozwoju Gminy, zarówno w wymiarze społecznym, jak i gospodarczym. W swoich działaniach wychodzę naprzeciw oczekiwaniom mieszkańców, stawiając czoła trudnemu wyzwaniu poprawy warunków życia. W sposób strategiczny i przemyślany dążę do realizacji planów. Głównym celem na najbliższe lata jest kontynuowanie zadań na jak najwyższym poziomie. Liczę, że kolejne miesiące pracy będą owocowały nowymi pomysłami rozwiązywania problemów naszej gminy. Dziękuję wszystkim współpracownikom, mieszkańcom i organizacjom pozarządowym za włączanie się w życie naszej gminy.

Z poważaniem

