

RAPORT O STANIE GMINY NIEMCZA ZA 2021 ROK



Spis treści

I. WSTĘP.....	7
II. INFORMACJE OGÓLNE.....	9
II.1. DEMOGRAFIA GMINY.....	9
II.2. STATYSTYKI OBYWATELSKIE	10
II.3. LOKALNY RYNEK PRACY	12
II.4. WŁADZE LOKALNE I GMINNE JEDNOSTKI	12
II.5. STATYSTYKI USC	13
II.6. SKARGI	14
III.INFORMACJE FINANSOWE	14
III.1. STAN FINANSÓW GMINY.....	14
III.2. WYKONANIE BUDŻETU GMINY	15
III.3. WYKONANIE WYDATKÓW MAJĄTKOWYCH	18
III.4. WIELOLETNIA PROGNOZA FINANSOWA	18
III.5. REALIZACJA FUNDUSZU SOŁECKIEGO.....	20
IV.INFORMACJA O STANIE MIENIA KOMUNALNEGO	20
V.INFORMACJA O REALIZACJI POLITYK, PROGRAMÓW, STRATEGII	21
V.1. STRATEGIA ROZWOJU GMINY NIEMCZA NA LATA 2021 – 2030.....	21
V.2. PONADLOKALNA STRATEGIA ROZWOJU AGLOMERACJI DZIERŻONIOWSKIEJ 2030.....	26
V.3. STUDIUM UWARUNKOWAŃ I KIERUNKÓW ZAGOSPODAROWANIA PRZESTRZENNEGO GMINY NIEMCZA	31
V.4. MIEJSCOWY PLAN ZAGOSPODAROWANIA PRZESTRZENNEGO	34
V.5. PROGRAM GOSPODAROWANIA MIESZKANIOWYM ZASOBEM GMINY	37
V.6. PLAN WYKORZYSTANIA ZASOBU NIERUCHOMOŚCI GMINNYCH	39
V.7. PROGRAM OPIEKI NAD ZABYTKAMI	41
V.8. TRANSPORT. PLAN ZRÓWNOWAŻONEGO ROZWOJU PUBLICZNEGO TRANSPORTU ZBIOROWEGO	42
V.9. WIELOLETNI PLAN ROZWOJU I MODERNIZACJI URZĄDZEŃ WODOCIĄGOWYCH I KANALIZACYJNYCH	43
V.10. PLAN GOSPODARKI NISKOEMISYJNEJ	43
V.11. PROGRAM OCHRONY ŚRODOWISKA	44

V.12. PROGRAM PROFILAKTYKI I ROZWIĄZYWANIA PROBLEMÓW ALKOHOLOWYCH	44
V.13. PROGRAM PRZECIWDZIAŁANIA NARKOMANII	48
VI. REALIZACJA UCHWAŁ RADY MIEJSKIEJ	48
VII.WSPÓŁPRACA Z INNYMI SPOŁECZNOŚCIAMI SAMORZĄDOWYMI	50
VII.1. ZWIĄZKI KOMUNALNE / SPÓŁKI	50
VII.2. STOWARZYSZENIA JEDNOSTEK SAMORZĄDU TERYTORIALNEGO	50
VII.3. WSPÓŁPRACA Z ORGANIZACJAMI SAMORZĄDOWYMI	53
VII.4. WSPÓŁPRACA MIĘDZYNARODOWA / MIASTA PARTNERSKIE	54
VIII.OŚWIATA	55
VIII.1. PRZEDSZKOLE PUBLICZNE W NIEMCZY	55
VIII.2. PUBLICZNA SZKOŁA PODSTAWOWA W NIEMCZY	59
VIII.3. ZADANIA OŚWIATOWE GMINY NA RZECZ UCZNIÓW I SZKÓŁ	63
IX.OPIEKA SPOŁECZNA	64
X.OPIEKA ZDROWOTNA	73
XI.KULTURA	74
XI.1. NIEMCZAŃSKI OŚRODEK KULTURY	74
XI.2. BIBLIOTEKA / FILIE	78
XII.BEZPIECZEŃSTWO PUBLICZNE	84
XII.1. OSP GILÓW	84
XII.2. OSP NIEMCZA	85
XII.3. OSP PRZERZECZYN ZDRÓJ	86
XII.4. POLICJA	89
XIII.GOSPODARKA KOLUNALNA / OCHRONA ŚRODOWISKA	92
XIII.1. PRZEDSIĘBIORSTWO KOMUNALNE	92
XIII.2. OCHRONA ZWIERZĄT	95
XIII.3. USUWANIE AZBESTU	95
XIV.DZIAŁALNOŚĆ INWESTYCYJNA	95
XIV.1. INFRASTRUKTURA DROGOWA	95
XIV.2. INFRASTRUKTURA OŚWIETLENIOWA	101
XIV.3. FUNDUSZE ZEWNĘTRZNE	101
XV.ZAKOŃCZENIE	103

1. Załącznik nr 1 wykonanie wydatków w ramach funduszy sołeckich za 2021



I. WSTĘP

Szanowni Mieszkańcy
Miasta i Gminy Niemcza

Przedstawiam do wiadomości Was wszystkich - Raport o stanie Gminy Niemcza za rok 2021. Jest to rzetelny dokument, prezentujący działania i efekty pracy w sferze zadań naszego lokalnego samorządu.

Podsumowując naszą pracę na rzecz Gminy Niemcza w roku 2021 należy jednoznacznie przyznać, że był to rok nadzwyczaj pracowity i w całości poświęcony realizacji zadań we wszystkich obszarach naszego życia społecznego. Dokonania roku 2021 pokazały, że potrafimy skutecznie walczyć ze stagnacją, potrafimy wyznaczać sobie i realizować trudne zadania, oczekiwane przez społeczność lokalną, a nierealizowane od wielu lat.

Przykładem niech będzie nasza sztandarowa inwestycja wykonana w 2021 roku tj. rewitalizacja Baszty Miejskiej w Niemczy – zabytku, który już stał się wizytówką naszego miasta.

Poprzez wzorową organizację pracy w naszym Urzędzie oraz ogromne zaangażowanie pracowników, potrafiliśmy skutecznie pozyskiwać fundusze zewnętrzne na liczne inwestycje jak: nowe drogi, chodniki, ścieżkę rowerową, wodociągowanie, prace melioracyjne, zakupy nowych pojazdów, budowę nowych obiektów użyteczności publicznej dla OSP, zakupy sprzętu komputerowego dla dzieci i młodzieży, czy remonty mieszkań społeczności romskiej.

Pomimo niewielkich możliwości finansowych samej Gminy Niemcza tzn. skromnego budżetu, potrafimy także, skutecznie pozyskiwać fundusze zewnętrzne, na wkład własny, do bardzo kosztownych inwestycji.

W trosce o potrzeby mieszkańców organizujemy banki żywności, od roku 2021 działa społeczna lodówka. W związku z panującą w roku 2021 pandemią COVID – 19, organizowaliśmy szczepienia dla mieszkańców na terenie naszej Gminy.

W sferze promocji wykonaliśmy wysokiej rangi uroczystość, z udziałem władz państwowych, wojewódzkich i samorządowych, poświęconą upamiętnieniu i udokumentowaniu związków z Niemczą Rotmistrza Aleksandra Hrynkiewicza adiutanta Marszałka Józefa Piłsudskiego.

Zorganizowaliśmy na wysokim poziomie, z wielkim zaangażowaniem lokalnej społeczności Dni Mast Partnerskich Letohrad – Niemcza.

Zadbaliśmy także o wpływy do budżetu na następny 2022 rok, który zapowiada się rekordowo.

Zapraszam Państwa do dyskusji i zgłaszania wszelkich sugestii na temat zagadnień przedstawionych szczegółowo w raporcie. Jesteśmy otwarci na Państwa propozycje oraz koncepcje nowych wyzwań, które będziemy podejmować dla dobra naszej wspólnoty lokalnej.

Z wyrazami szacunku

Burmistrz Miasta i Gminy Niemcza

Jarosław Węglowski

II. INFORMACJE OGÓLNE

II.1. DEMOGRAFIA GMINY

W okresie od początku do końca 2021 roku liczba mieszkańców zmniejszyła się o 85 osób, przez co na dzień 31 grudnia 2021 roku wynosiła 5248 osób, w tym 2644 kobiet i 2604 mężczyzn. W odniesieniu do poszczególnych kategorii wiekowych:

- liczba mieszkańców w wieku przedprodukcyjnym (do 18 lat) wynosiła 817,
- liczba kobiet w wieku produkcyjnym (20-60 lat) wynosiła 1401, a liczba mężczyzn w wieku produkcyjnym (20-65) wynosiła 1680,
- liczba kobiet w wieku poprodukcyjnym wynosiła 810, a liczba mężczyzn: 446.

W 2021 roku na terenie gminy zameldowano 52 urodzonych dzieci, dokonano 182 zameldowań na pobyt stały i czasowy, zmarło 108 osoby.

LUDNOŚĆ W MIEJSCOWOŚCIACH GMINY NIEMCZA

Stan na dzień: 31.12.2021 r.

Miejscowość	Liczba mieszkańców
NIEMCZA	2821
CHWAŁĘCIN	43
GILÓW	630
GOLA DZIERŻONIOWSKA	103
KIETLIN	203
LIGOTA MAŁA	54
NOWA WIEŚ NIEMCZAŃSKA	317
PODLESIE	100
PRZERZECZYN-ZDRÓJ	497
RUSZKOWICE	34
WILKÓW WIELKI	446
OGÓŁEM	5248

II.2. STATYSTYKI OBYWATELSKIE

Liczba zadań wykonanych przez Referat Organizacyjny i Spraw Obywatelskich w 2021 roku

Lp.	Zadanie	Liczba zadań wykonanych przez organ w 2021 roku
1	Zameldowania, wymeldowania, zgłoszenia wyjazdu na pobyt czasowy, stały. Zgłoszenia powrotu z pobytu czasowego	243
2	Decyzje w sprawach meldunkowych	4
3	Nadanie numer PESEL i zmiana numeru PESEL	21
4	Udostępnianie danych z rejestru mieszkańców oraz rejestru zamieszkania cudzoziemców oraz Udostępnienie danych z Rejestru Dowodów Osobistych i dokumentacji związanej z dowodami osobistymi	89
5	Wydawanie zaświadczeń zawierających pełny/niepełny wykaz danych osoby, której wniosek dotyczy, z rejestru mieszkańców oraz rejestru zamieszkania cudzoziemców oraz wydawanie zaświadczeń z Rejestru Dowodów Osobistych zawierających pełny/niepełny wykaz danych osoby, której wniosek dotyczy	45
6	Wydawanie dowodów osobistych	346
7	Przyjmowanie zgłoszeń o utracie lub uszkodzeniu dowodu osobistego.	68
8	Unieważnianie dowodu osobistego w Rejestrze Dowodów Osobistych	459

Narodowy Spis Powszechny Ludności i Mieszkań 2021

Od 1 kwietnia 2021 r. do 30 września 2021 roku Referat Organizacyjny i Spraw Obywatelskich był odpowiedzialny za przeprowadzenie w Gminie Niemcza Narodowego Spisu Powszechnego Ludności i Mieszkań. Pracownicy Gminnego Biura Spisowego, powołanego na potrzeby spisu, koordynowali wszystkie prace spisowe oraz pomagali mieszkańcom gminy w samospisie.

[Informacja o wstępnych wynikach Narodowego Spisu Powszechnego Ludności i Mieszkań 2021](#)

Według wstępnych wyników Narodowego Spisu Powszechnego Ludności i Mieszkań 2021 populacja ludności Rzeczypospolitej Polskiej liczyła 38 179,8 tys. osób. Liczba ludności Polski była mniejsza o 0,9% w porównaniu z wynikami spisu 2011 r.

Na terenie Polski zlokalizowanych było 15,2 mln mieszkań. Liczba mieszkań zwiększyła się o 12,6% w porównaniu ze spisem z 2011 r.

W porównaniu z wynikami Narodowego Spisu Powszechnego Ludności i Mieszkań 2011 liczba ludności zmniejszyła się w 2021 r. o ok. 332 tys., tj. o 0,9%. Liczba kobiet uległa zmniejszeniu o 187,8 tys. (tj. 0,9%), a mężczyzn – o 144,4 tys. (tj. 0,8%).

Udostępnianie wyników NSP 2021

Wyniki spisu będą udostępniane zgodnie z harmonogramem publicznie dostępnym dla odbiorców informacji. Wstępne dane z uwzględnieniem podziału dla województw będą udostępniane sukcesywnie od kwietnia do lipca 2022 r. Dane na niższych poziomach podziału administracyjnego kraju, w tym dla gmin, będą udostępniane od września 2022 r. Wyniki spisu będą publikowane na Portalu Informacyjnym GUS (informacje sygnałne i publikacje) oraz w Banku Danych Lokalnych.

Covid-19

W 2021 roku zostały zorganizowane dwa wydarzenia (w lipcu podczas koncertu na niemieckim Rynku oraz w sierpniu podczas dożynek w Gilowie), podczas których mieszkańcy Gminy Niemcza mogli zaszczepić się przeciw covid-19.

Szczepienia w gminie Niemcza

Procent mieszkańców zaszczepionych pełną dawką – 47,8 %.

Mieszkańcy zaszczepieni przynajmniej jedną dawką – 2651 osób.

Mieszkańcy w pełni zaszczepieni – 2585 osób.

Zaszczepieni mieszkańcy wg grupy wiekowej:

12-19 lat – 136 osób

20-39 lat – 540 osób

40-59 lat – 793 osób

60-69 lat – 564 osób

70+ lat – 589 osób

Kwalifikacja wojskowa

W roku 2021 do kwalifikacji wojskowej stawiły się dwa roczniki, rocznik 2001 i 2002. Liczba osób wpisanych na listę – 47 osób. Stawiło się – 35 osób z tego otrzymało kategorię zdrowia A – 30 osób.

II.3. LOKALNY RYNEK PRACY

Główną gałęzią rynku pracy na terenie gminy Niemcza są małe i średnie przedsiębiorstwa. Ponad 90 % zarejestrowanych firm prowadzonych jest przez osoby fizyczne na podstawie wpisu do Centralnej Ewidencji i Informacji o Działalności Gospodarczej. Zgodnie ze stanem na dzień 31 grudnia 2021 r. jest to ilość 190.

Rodzaj i ich liczba przedstawia się następująco :

- usługi ogólnobudowlane - 51
- usługi kamieniarskie - 14
- handel - 35
- usługi gastronomiczne - 8
- pozostałe usługi - 82

Pomimo panującej pandemii w 2021 roku nie odnotowaliśmy zmian w stosunku do roku 2020, w poprzednim roku było 191 przedsiębiorstw, a obecnie (stan 31.12.2021) jest ich 190.

II.4. WŁADZE LOKALNE I GMINNE JEDNOSTKI

Urząd Miasta i Gminy w Niemczy jest jednostką organizacyjną, przy pomocy, której Burmistrz realizuje zadania wynikające z przepisów prawa oraz uchwał podejmowanych przez Radę Miejską. Siedziba Urzędu mieści się: Rynek 10, 58-230 Niemcza. W urzędzie na dzień 31.12.2021 r. zatrudnionych było 27 pracowników. Większość z tych osób piastuje stanowiska urzędnicze, legitymując się wyższym wykształceniem. Pracownicy Urzędu stale podnoszą swoje kwalifikacje – czy to podejmując naukę na studiach podyplomowych czy uczestnicząc w szkoleniach i warsztatach. Zakres działania urzędu jest bardzo szeroki, począwszy od gminnej księgowości prowadzenia różnego typu ewidencji w tym mieszkańców i przedsiębiorców, poprzez pozyskiwanie środków zewnętrznych, nadzór nad realizacją inwestycji, współpracę z podmiotami podległymi, dbałość o dobry stan techniczny obiektów użyteczności publicznej, dróg i chodników, działania na rzecz środowiska naturalnego, po współpracę z organizacjami pozarządowymi, organizowanie wydarzeń kulturalnych, sportowych i innych, a także działania informacyjne i promocyjne.

Jesteśmy do Państwa usług. Staramy się być możliwie najbardziej pomocni.

Kierownictwo Urzędu w 2021 r.:

Burmistrz: Jarosław Węglowski

Zastępca Burmistrza: Bożena Rynkowska

Skarbnik Gminy: Marta Żłobicka-Wnuk

Sekretarz Gminy: Urszula Adamczyk

osoba zastępująca Sekretarza Gminy: Hanna Piwowska

Struktura Urzędu:

Referat Finansów i Budżetu (FB)

Referat Budownictwa i Rozwoju Lokalnego (BRL)

Referat Rolnictwa, Ochrony Środowiska, Gospodarki Nieruchomościami i Działalności Gospodarczej (RNG)

Referat Organizacyjny i Spraw Obywatelskich (OSO)

Urząd Stanu Cywilnego (USC) , Kadry (K)

Biuro Rady (BR)

Oświata (OŚ)

Jednostki Organizacyjne Miasta:

Urząd Miasta i Gminy w Niemczy

Szkoła Podstawowa im. Bolesława Chrobrego w Niemczy

Ośrodek Pomocy Społecznej w Niemczy

Przedszkole publiczne Zaczarowany Gród w Niemczy

Niemczański Ośrodek Kultury w Niemczy

Miejska i Gminna Biblioteka Publiczna w Niemczy

Spółki Prawa Handlowego z udziałem majątku miasta:

Przedsiębiorstwo Komunalne Spółka z o.o. w Niemczy

Dolnośląska Agencja Rozwoju Regionalnego S.A.

Wodociągi i Kanalizacja Spółka z o.o. w Dzierżonowie

II.5. STATYSTYKI USC

Lp.	Zadanie	Liczba zadań wykonanych przez organ w 2021 roku
1	Sporządzanie aktów stanu cywilnego (urodzenia, małżeństwa, zgony) – tryb zwykły i tryb szczególny.	107
2	Wydawanie decyzji administracyjnych z zakresu rejestracji stanu cywilnego	0

3	Czynności materialno-techniczne z zakresu rejestracji stanu cywilnego nieskutkujące sporządzeniem aktu stanu cywilnego	27
4	Wydawanie odpisów aktów stanu cywilnego (skrótowych, zupełnych, na drukach wielojęzycznych)	686
5	Wydawanie zaświadczeń, zezwoleń oraz przyjmowanie oświadczeń	37
6	Sporządzanie wzmianek dodatkowych w aktach stanu cywilnego	86
7	Sporządzanie przypisków w aktach stanu cywilnego	453
8	Migracja aktów do Rejestru Stanu Cywilnego	318
9	Wydawanie decyzji w sprawie imion i nazwisk	3
11	Usuwanie niezgodności	44

II.6. SKARGI

W 2021 roku do biura Rady Miejskiej w Niemczy przekazano 2 skargi Prokuratora Rejonowego w Dzierżoniowie na uchwały Rady Miejskiej. Skargi zgodnie z obowiązującymi przepisami w tym zakresie rozpatrywała zostały stosownymi uchwałami przez Radę Miejską w Niemczy przekazane do Sądu Administracyjnego we Wrocławiu. W dniu opracowania tej części raportu Gmina Niemcza nie otrzymała jeszcze rozstrzygnięcia w tych sprawach.

Do Burmistrza Miasta i Gminy Niemcza w 2021 roku nie wpłynęły żadne skargi.

III. INFORMACJE FINANSOWE

III.1. STAN FINANSÓW GMINY

Budżet Gminy Niemcza na 2021 rok po stronie dochodów zaplanowano w kwocie 26.587.449,70 zł, uzyskano dochody w wysokości 30.339.566,77 zł, w tym:

- dochody bieżące 25.310.655,55 zł, co stanowiło 83,42 % dochodów ogółem,
- dochody majątkowe 5.028.911,22 zł, co stanowiło 16,58 % dochodów ogółem.

Realizacja poszczególnych dochodów majątkowych kształtowała się następująco:

- dotacje i inne środki na zadania inwestycyjne 3.962.298,76 zł,
- refundacja zadania pn. „Nimptsch nas łączy” 537.717,93 zł,
- dochody z tytułu odpłatnego nabycia prawa własności i sprzedaży składników majątkowych 517.432,25 zł,
- zwrot części wydatków majątkowych wykonanych w ramach funduszy sołeckich w 2020 roku - 6.193,22 zł,
- wpływy z przekształcenia prawa użytkowania wieczystego 5.269,06 zł.

Najwyższy udział w dochodach bieżących stanowiły:

- dochody podatkowe w wysokości 8.850.013,03 zł,
- subwencje z budżetu państwa – 6.450.210 zł,
- dotacje celowe z budżetu państwa związane z realizacją świadczenia wychowawczego – 4.393.120,00 zł,
- dotacje celowe z budżetu państwa na realizację zadań z zakresu administracji rządowej zleconych gminie 2.339.716,60 zł,
- dotacje celowe w ramach programów finansowanych z udziałem środków europejskich – 402.201,04 zł.

Planowane wydatki wyniosły 29.382.813,06 zł, a wykonano je w kwocie 28.743.527,34 zł, w tym:

- wydatki bieżące 23.647.427,86 zł, tj. 82,27 % wykonanych wydatków ogółem,
- wydatki majątkowe 5.096.099,48 zł, tj. 17,73 % wykonanych wydatków ogółem.

Łączna kwota zadłużenia z tytułu zaciągniętych kredytów i pożyczek Gminy Niemcza na dzień 31 grudnia 2021 roku wyniosła 8.634.187,30 zł.

III.2. WYKONANIE BUDŻETU GMINY

W 2021 roku wynik budżetu Gminy wykazuje nadwyżkę w wysokości 1.596.039,43 zł, która powstała w następstwie otrzymania z budżetu państwa środków na uzupełnienie dochodów gmin oraz środków na dofinansowanie realizacji inwestycji.

Przychody ogółem wyniosły 6.708.657,82 zł, w tym z tytułu zaciągniętego kredytu długoterminowego w kwocie 2.071.187,30 zł oraz z tytułu niewykorzystanych środków pieniężnych na rachunku bieżącym budżetu, wynikającymi z rozliczenia dochodów i wydatków nimi finansowanych związanych ze szczególnymi zasadami wykonywania budżetu określonymi w odrębnych ustawach w kwocie 4.450.000 zł.

Wolne środki uruchomiono w wysokości 187.470,52 zł.

W 2021 roku rozchody budżetu wyniosły łącznie 528.300,00 zł, z tego z tytułu spłat otrzymanych kredytów i pożyczek – 528.300,00 zł.

Realizacja dochodów budżetu Gminy Niemcza za 2021 rok w rozbiciu na poszczególne działy klasyfikacji budżetowej przedstawia się następująco:

Lp.	Wyszczególnienie	Dział	Plan	Wykonanie	%
			[w zł]	[w zł]	wyk.
1	Rolnictwo i łowiectwo	010.	440 367,20	439 197,20	99,73
2	Transport i łączność	600	1 337 809,26	2 563 053,36	191,59
3	Gospodarka mieszkaniowa	700	1 084 332,25	1 107 018,01	102,09
4	Działalność usługowa	710	13 000,00	12 620,61	97,08
5	Administracja publiczna	750	125 439,00	127 078,69	101,31
6	Urzędy naczelnych organów władzy państwowej, kontroli i ochrony prawa oraz sądownictwa	751	1 180,00	1 179,99	100,00
7	Obrona narodowa	752	200,00	200,00	100,00
8	Bezpieczeństwo publiczne i ochrona przeciwpożarowa	754	0,00	900.000,00	-
9	Dochody od osób prawnych, od osób fizycznych i od innych jednostek nieposiadających osobowości prawnej oraz wydatki związane z ich poborem	756	8 769 328,61	9 133 042,08	104,15
10	Różne rozliczenia	758	6 586 006,45	7 969 789,45	121,01
11	Oświata i wychowanie	801	772 832,00	743 786,00	96,24
12	Ochrona zdrowia	851	14 718,00	16 090,17	109,32
13	Pomoc społeczna	852	539 343,00	529 325,16	98,14
14	Edukacyjna opieka	854	5 840,00	3 281,68	56,19

	wychowawcza				
15	Rodzina	855	6 355 886,00	6 252 293,82	98,37
16	Gospodarka komunalna i ochrona środowiska	900	3 450,00	3 892,62	112,83
17	Kultura i ochrona dziedzictwa narodowego	921	537 717,93	537 717,93	100,0
	O G Ó Ł E M		26 587 449,70	30 339 566,77	114,11

Realizacja wydatków budżetu Gminy Niemcza za 2021 rok w rozbiciu na poszczególne działy klasyfikacji budżetowej przedstawia się następująco:

Lp.	Wyszczególnienie	Dział	Plan	Wykonanie	%
			[w zł]	[w zł]	wyk.
1	Rolnictwo i łowiectwo	010.	477 567,20	477 543,63	100,00
2	Transport i łączność	600	3 468 087,78	3 461 825,79	99,82
3	Gospodarka mieszkaniowa	700	1 705 464,26	1 629 824,43	95,56
4	Działalność usługowa	710	105 416,91	99 648,79	94,53
5	Administracja publiczna	750	3 610 760,01	3 513 352,21	97,30
6	Urzędy naczelných organów władzy państwowej, kontroli i ochrony prawa oraz sądownictwa	751	1 180,00	1 179,99	100,00
7	Obrona narodowa	752	200,00	200,00	100,00
8	Bezpieczeństwo publiczne i ochrona przeciwpożarowa	754	288 023,47	277 221,48	96,25
9	Obsługa długu publicznego	757	139 000,00	128 599,16	92,52
10	Różne rozliczenia	758	58 700,00	0,00	0,00
11	Oświata i wychowanie	801	6 652 129,45	6 506 341,71	97,81
12	Ochrona zdrowia	851	157 384,84	155 441,69	98,77

13	Pomoc społeczna	852	1 812 241,00	1 754 298,73	96,80
14	Edukacyjna opieka wychowawcza	854	213 624,75	186 503,24	87,30
15	Rodzina	855	6 507 956,00	6 391 341,96	98,21
16	Gospodarka komunalna i ochrona środowiska	900	1 588 267,00	1 579 992,55	99,48
17	Kultura i ochrona dziedzictwa narodowego	921	2 381 373,77	2 368 635,29	99,47
18	Kultura fizyczna i sport	926	215 436,62	211 576,69	98,21
	O G Ó Ł E M		29 382 813,06	28 743 527,34	97,82

Wydatki z budżetu Miasta i Gminy Niemcza były dokonane na realizację zadań własnych, zadań zleconych oraz zadań realizowanych na podstawie porozumień między jednostkami samorządu terytorialnego. W strukturze wydatków najwyższy udział mają wydatki na pomoc społeczną i rodzinę oraz oświatę i wychowanie.

III.3. WYKONANIE WYDATKÓW MAJĄTKOWYCH

Wydatki majątkowe wykonano na łączną kwotę 5.096.099,48 zł, co stanowi 98,6 % planowanych inwestycji.

Źródłem finansowania zrealizowanych wydatków inwestycyjnych w 2021 roku były m. in.:

- środki otrzymane z Rządowego Funduszu Inwestycji Lokalnych w kwocie 900.000 zł na dofinansowanie zadania pn. „Budowa Strażnicy OSP w Przerzeczynie-Zdroju - stan surowy”,
- środki otrzymane z Funduszu Dróg Samorządowych w łącznej kwocie 1.092.029,83 zł,
- refundacja zadania pn. „Nimptsch nas łączy” – 537.717,93 zł,
- dotacja w kwocie 119.529,43 zł otrzymana z budżetu Województwa Dolnośląskiego na dofinansowanie zadania pn. „Budowa ścieżek rowerowych wokół Stawu Zamkowego w Niemczy- etap I” – 119.529,43 zł.

III.4. WIELOLETNIA PROGNOZA FINANSOWA

Wieloletnia Prognoza Finansowa określona została na lata 2021-2036, tj. na okres spłaty zaciągniętych zobowiązań.

Prognoza Finansowa na 2021 rok jest wtórnym odzwierciedleniem zapisów zawartych w uchwale budżetowej na rok 2021. Opracowując prognozę na lata 2021 – 2036 kierowano

się wykonaniem dochodów i wydatków Gminy w latach poprzednich, jak też uwzględniono przewidywane wykonanie za 2020 rok oraz uwzględniono wielkości z projektu uchwały budżetowej na rok 2021.

Przychody

W roku 2021 zaplanowano przychody w wysokości 3.323.663,36 zł z tego z tytułu zaciąganego kredytu długoterminowego 2.071.187,30 zł oraz z tytułu niewykorzystanych środków pieniężnych na rachunku bieżącym budżetu, wynikającymi z rozliczenia dochodów i wydatków nimi finansowanych związanych ze szczególnymi zasadami wykonywania budżetu określonymi w odrębnych ustawach w kwocie 1.252.476,06 zł.

Rozchody

Po stronie rozchodów w prognozowanym okresie przyjęto przepływy związane ze spłatą rat kapitałowych zaciągniętych kredytów.

W 2021 roku zrealizowano spłatę długoterminowych zobowiązań w łącznej kwocie 528.300 zł, w tym kredyty w Banku Spółdzielczym – 451.950 zł, kredyty w Gospodarczym Banku Spółdzielczym – 72.450 zł oraz pożyczka zaciągnięta w Wojewódzki Funduszu Ochrony Środowiska i Gospodarki Wodnej w kwocie 3.900 zł.

Łączna kwota ustawowych wyłączeń z limitu spłaty zobowiązań w 2021 roku wynosi 24.500 zł i stanowi wyłączenia spłat kredytu zaciąganego na wkład własny zadań finansowanych na poziomie wyższym niż 60% ze środków unijnych.

Relacje z art. 242 i 243 u.f.p.

Zachowany został wymóg art. 242 ust. 1 u.f.p., zgodnie z którym planowane wydatki bieżące są niższe od planowanych dochodów bieżących, powiększonych o nadwyżkę budżetową z lat ubiegłych i wolne środki. Planowana nadwyżka operacyjna wynosiła 96.609,40 zł.

Różnica pomiędzy zrealizowanymi dochodami i wydatkami bieżącymi stanowi wartość dodatnią w kwocie 1.663.227,69 zł.

Ograniczeniem rocznej wartości spłat zobowiązań i ich obsługi w stosunku do planowanych dochodów jest wskaźnik oparty na średniej arytmetycznej z obliczonych dla ostatnich trzech lat relacji dochodów bieżących powiększonych o wpływy uzyskane ze sprzedaży majątku oraz pomniejszonych o wydatki bieżące po wyłączeniu odsetek do dochodów ogółem.

Wskaźnik ten pokazuje rzeczywiste możliwości Gminy w zakresie spłaty zobowiązań.

Począwszy od 2021 roku do końca okresu prognozowania sytuacja finansowa Gminy pozwala na spełnienie indywidualnego wskaźnika z art. 243.

III.5. REALIZACJA FUNDUSZU SOŁECKIEGO

W ramach funduszu sołeckiego, wyodrębnionego w Gminie Niemcza, zrealizowano wydatki na łączną kwotę 160.758,33 zł. Szczegółowy wykaz zrealizowanych przedsięwzięć przedstawia załącznik nr 1.

IV. INFORMACJA O STANIE MIENIA KOMUNALNEGO

Zgodnie z art. 43 ustawy z dnia 8 marca 1990 roku o samorządzie gminnym (t.j. Dz.U. z 2022 r. poz. 559) mieniem komunalnym jest własność i inne prawa majątkowe należące do poszczególnych gmin i ich związków oraz mienie innych gminnych osób prawnych, w tym przedsiębiorstw.

Głównym prawem majątkowym Miasta i Gminy Niemcza jest własność nieruchomości, ruchomości i innych urządzeń oraz udziałów i akcji. Pozostałe prawa majątkowe stanowią: użytkowanie wieczyste, użytkowanie, prawa wynikające ze stosunków zobowiązaniowych i inne.

Głównym składnikiem mienia gminy Niemcza są nieruchomości gruntowe.

Powierzchnia Miasta i Gminy Niemcza wynosi ogółem **7207 ha**, w tym **270 ha** to nieruchomości będące własnością Gminy Niemcza (stan na 31.12.2021 roku).

Szacunkowa średnia wartość nieruchomości gruntowych Gminy wynosi **18 770 000 zł**.

W obecnym stanie prawnym precyzyjne ustalenie wartości gruntów komunalnych nie jest możliwe z uwagi na brak przepisów wykonawczych dla przeprowadzenia taksacji nieruchomości. Oszacowanie ich wartości przez rzeczoznawców majątkowych związane byłoby ze znacznymi kosztami. Ponoszenie tak znacznych kosztów byłoby niezasadne. Wobec powyższego zastosowano uśrednioną wartość szacunkową oraz wartość według cen nabycia.

W skład ogólnej powierzchni gruntów komunalnych stanowiących własność Gminy, wynoszącej 270 ha, wchodzi:

1.	Użytki rolne	80
2.	Grunty pod lasami (lasy, grunty leśne, zadrzewienia i zakrzewienia)	17
3.	Grunty pod wodami (wody stojące, płynące i rowy)	25
4.	Tereny komunikacyjne- drogi	113
5.	Tereny zabudowane i zurbanizowane	20

6.	Tereny rekreacyjne	13
7.	Nieużytki	2
	Ogółem	270

V. INFORMACJA O REALIZACJI POLITYK, PROGRAMÓW, STRATEGII

V.1. STRATEGIA ROZWOJU GMINY NIEMCZA NA LATA 2021 – 2030

Strategia Rozwoju Gminy Niemcza na lata 2021 – 2030 została przyjęta do realizacji Uchwałą Rady Miejskiej w Niemczy nr XXXIX//235/21 z dnia 29 października 2021 r.

W Strategii Rozwoju Gminy wytyczono cele strategiczne do realizacji na lata 2021-2030, są to:

1. Zwiększenie dostępności mieszkańców do aktywizacji sportowo-kulturalnej poprzez rozbudowę infrastruktury oraz zapewnienie dostępu do cyklicznie organizowanych działań społecznych i sportowych.
2. Zwiększenie dostępności mieszkańców do gminnej sieci wodociągowej poprzez budowę nowej i rozbudowę istniejącej infrastruktury, w szczególności modernizację oczyszczalni ścieków.
3. Wzrost bezpieczeństwa drogowego oraz zwiększenie dostępności dróg rowerowych dla mieszkańców poprzez modernizację i przebudowę dróg.
4. Wymiana starego, zużywającego znaczną ilość energii oświetlenia ulicznego na ekologiczne źródła światła oraz objęcie oświetleniem nowych obszarów w celu zapewnienia wzrostu bezpieczeństwa oraz poprawy życia mieszkańców, a także przyczynienia się do spadku zużycia energii elektrycznej.
5. Zwiększenie dostępności mieszkańców do aktywizacji sportowo-kulturalnej poprzez odnowę infrastruktury oraz zapewnienie dostępu do cyklicznie organizowanych działań służących aktywizowaniu mieszkańców i przeciwdziałaniu problemom społecznym.
6. Zwiększenie dostępności budynków użyteczności publicznej dla osób niepełnosprawnych poprzez zniwelowanie barier architektonicznych dla osób niepełnosprawnych oraz zapewnienie pełnej dostępności cyfrowej jednostek organizacyjnych gminy, wpływające na zwiększenie jakości życia osób niepełnosprawnych. Ponadto rozwój obszaru elektromobilności, poprzez zapewnienie dostępu do publicznie dostępnych ładowarek samochodów elektrycznych.
7. Zwiększenie możliwości aktywizacji osób na obszarach wiejskich poprzez zapewnienie dostępu do świetlic wiejskich i możliwości efektywniejszego wykorzystania obiektów. W szczególności celem projektu jest aktywizowanie młodzieży, tak aby bezpiecznie spędzała czas wolny i zmniejszeniu uległo ryzyko uzależnień w niniejszej grupie mieszkańców gminy.

Dla realizacja celów strategicznych rozpisane zostały zadania przyporządkowane poszczególnym jednostkom organizacyjnym Gminy Niemcza.

Informacja za 2021 rok dotycząca funkcjonowania Referatu Budownictwa i Rozwoju Lokalnego w ujęciu realizacji celów strategicznych, operacyjnych i działań określonych w Strategii Rozwoju Gminy Niemcza na lata 2021 – 2030:

Lp.	ZADANIE	KOORDYNATOR	PODJĘTE DZIAŁANIA /ZADANIA REALIZOWANE W ROKU 2021
Cel 1. Zwiększenie dostępności mieszkańców do aktywizacji sportowo-kulturalnej poprzez rozbudowę infrastruktury oraz zapewnienie dostępu do cyklicznie organizowanych działań społecznych i sportowych.			
1.1.	Budowa hali sportowej	BRL	<p>Złożenie fiszki zgłoszeniowej dla projektu w ramach Zintegrowanych Inwestycji Terytorialnych Południowego Obszaru Funkcjonalnego (ZIT POF)</p> <p>Odnowa obiektu sportowo-kulturalnego - I etap „Zabezpieczenie budynku hali w Niemczy”.</p> <p>Złożenie wniosku na <i>Budowę świetlicy wiejskiej w miejscowości Wilków Wielki</i> w ramach Rządowego Funduszu Polski Ład: Program Inwestycji Strategicznych.</p>
Cel 2. Zwiększenie dostępności mieszkańców do gminnej sieci wodociągowej poprzez budowę nowej i rozbudowę istniejącej infrastruktury, w szczególności modernizację oczyszczalni ścieków			
2.1.	Modernizacja oraz budowa systemu wodociągowo – kanalizacyjnego w Gminie Niemcza	BRL	<p>Uzyskanie promesy w ramach Rządowego Funduszu Polski Ład: Program Inwestycji Strategicznych na <i>Przebudowę oczyszczalni ścieków w Niemczy</i>.</p> <p>Opracowano koncepcję projektu <i>Budowy sieci wodno-kanalizacyjnej i stacji uzdatniania wody z wykorzystaniem studni</i></p>

artezyjskiej w ramach Rządowego Funduszu Polski Ład: Program Inwestycji Strategicznych.

Realizowano inwestycję pt. *Budowa sieci wodociągowej z Goli Dzierżoniowskiej do Niemczy i budowa kanalizacji sanitarnej z Kietlina do Niemczy* dofinansowanej z Programu Rozwoju Obszarów Wiejskich.

Złożenie wniosku na *Zaopatrzenie w bieżącą wodę miejscowości Gminy Niemcza przez budowę sieci wodociągowej przeciwpożarowej* w ramach Rządowego Funduszu Polski Ład: Program Inwestycji Strategicznych.

Cel 3. Wzrost bezpieczeństwa drogowego oraz zwiększenie dostępności dróg rowerowych dla mieszkańców poprzez modernizację i przebudowę dróg.

3.1.

Budowa i przebudowa dróg gminnych oraz ścieżek rowerowych

BRL

Zrealizowano projekt *Przebudowy drogi gminnej nr 117491D w Nowej Wsi Niemczańskiej* w ramach Rządowego Funduszu Rozwoju Dróg edycja 2021.

Rozpoczęto realizację projektu *Przebudowa dróg gminnych nr 117423D (ul. Piastowska), 117412D (ul. Królowej Jadwigi) oraz 1174332D (Rynek) w Niemczy* w ramach Rządowego Funduszu Rozwoju Dróg edycja 2021.

Rozpoczęto realizację projektu *Przebudowa ul. Wiejskiej w Niemczy* w ramach Rządowego Funduszu Rozwoju Dróg edycja 2021.

Złożono wnioski o dofinansowanie projektów a) *Przebudowa drogi gminnej nr 117403D – ul. B. Chrobrego od Rynku do skrzyżowania z ul. Strzelińską w Niemczy* i b) *Przebudowa drogi gminnej nr 117506D w Wilkowie Wielkim* w

ramach Rządowego Funduszu Rozwoju Dróg edycja 2022.

Uzyskano promesę na projekt *Przebudowy dróg – ul. Kilińskiego 117410D, ul. Południowej 117429D, ul. Jasnej 117409D w Niemczy* w ramach Rządowego Funduszu Polski Ład: Program Inwestycji Strategicznych.

Zrealizowano projekt *Budowy ścieżek rowerowych wokół Stanu Zamkowego w Niemczy – etap I* w ramach Dolnośląskiego Funduszu Pomocy Rozwojowej 2021.

Cel 4. Wymiana starego, zużywającego znaczną ilość energii oświetlenia ulicznego na ekologiczne źródła światła oraz objęcie oświetleniem nowych obszarów w celu zapewnienia wzrostu bezpieczeństwa oraz poprawy życia mieszkańców, a także przyczynienia się do spadku zużycia energii elektrycznej.

4.1. Budowa i modernizacja oświetlenia ulicznego BRL

Podpisano umowę o dofinansowanie projektu *Energooszczędne oświetlenie uliczne na terenie Powiatu Dzierżoniowskiego* w ramach RPO WD 2014-2020.

Cel 5. Zwiększenie dostępności mieszkańców do aktywizacji sportowo-kulturalnej poprzez odnowę infrastruktury oraz zapewnienie dostępu do cyklicznie organizowanych działań służących aktywizowaniu mieszkańców i przeciwdziałaniu problemom społecznym.

5.1. Budowa kompleksu rekreacyjno BRL -

Opracowano koncepcję projektu *Modernizacja Stadionu w Niemczy* w ramach Rządowego Funduszu Polski Ład:

sportowego

Program Inwestycji Strategicznych.

Cel 6. Zwiększenie dostępności budynków użyteczności publicznej dla osób niepełnosprawnych poprzez zniwelowanie barier architektonicznych dla osób niepełnosprawnych oraz zapewnienie pełnej dostępności cyfrowej jednostek organizacyjnych gminy, wpływające na zwiększenie jakości życia osób niepełnosprawnych. Ponadto rozwój obszaru elektromobilności, poprzez zapewnienie dostępu do publicznie dostępnych ładowarek samochodów elektrycznych.

6.1.

Zapewnienie dostępności osobom niepełnosprawnym oraz elektromobilności na obszarze gminy

BRL

W 2021 r. nie realizowano zadań z tego zakresu.

Cel 7. Zwiększenie możliwości aktywizacji osób na obszarach wiejskich poprzez zapewnienie dostępu do świetlic wiejskich i możliwości efektywniejszego wykorzystania obiektów. W szczególności celem projektu jest aktywizowanie młodzieży, tak aby bezpiecznie spędzała czas wolny i zmniejszeniu uległo ryzyko uzależnień w niniejszej grupie mieszkańców gminy.

7.1.

Odnowa świetlic wiejskich

BRL

Opracowano koncepcję projektu *Budowa świetlicy wiejskiej w miejscowości Wilków Wielki* w ramach Rządowego Funduszu Polski Ład: Program Inwestycji Strategicznych.

Realizowano projekt *Nimptsch nas łączy* i oddano do użytku budynek Baszty.

V.2. PONADLOKALNA STRATEGIA ROZWOJU AGLOMERACJI DZIERŻONIOWSKIEJ 2030

20 listopada 2020 roku, w trosce aby przestrzeń Aglomeracji Dzierżoniowskiej była atrakcyjnym terenem do inwestowania i prowadzenia działalności gospodarczej oraz jednocześnie obszarem o wysokiej jakości życia, w którym mieszkańcy mogą zaspokajać różnorodne potrzeby społeczne i zawodowe Zarząd „Stowarzyszenia Ziemia Dzierżoniowska” Uchwałą nr 06/2020 przystąpił do prac nad utworzeniem i opracowaniem Ponadlokalnej Strategii Rozwoju Aglomeracji Dzierżoniowskiej 2030. Strategia swoim zakresem obejmuje jednostki samorządu terytorialnego zrzeszone w ramach Stowarzyszenia, których rady podjęły decyzję o przystąpieniu do prac nad utworzeniem i opracowaniem dokumentu w formie odpowiednich uchwał.

Kolejnym krokiem było zawarcie porozumienia o współpracy pomiędzy Stowarzyszeniem, a Gminami oraz Powiatem Dzierżoniowskim w zakresie przygotowania wspólnej Strategii.

Do koordynacji prac nad utworzeniem i opracowaniem dokumentu wyznaczono Biuro „Stowarzyszenia Ziemia Dzierżoniowska”.

Proces opracowania Strategii prowadzony był metodą ekspercko-partycypacyjną, obejmującą pracę Zespołu ds. opracowania Strategii oraz Branżowych Grup Roboczych, opracowujących plan strategiczny i operacyjny w formie warsztatowej według procedury i pod kierunkiem zewnętrznego konsultanta oraz wkład koncepcyjny pracy ekspertów.

Rok 2021 był rokiem intensywnej pracy Burmistrzów/Wójtów/Starostów, pracowników merytorycznych urzędów gmin/starostwa/spółek komunalnych oraz pracowników Stowarzyszenia nad opracowaniem i przyjęciem Ponadlokalnej Strategii Rozwoju Aglomeracji Dzierżoniowskiej 2030.

Prace nad jej opracowaniem zakończyły się w IV kwartale 2021 r.

W dniu 17 listopada 2021 r. Nadzwyczajne Zgromadzenie Ogólne "Stowarzyszenia Ziemia Dzierżoniowska" podjęło Uchwałą nr 10/2021 przyjmującą Ponadlokalną Strategię Rozwoju Aglomeracji Dzierżoniowskiej 2030. Od grudnia 2021 r. trwał proces przedstawiania zapisów Strategii radnym Gmin z terenu powiatu oraz radnym Powiatu Dzierżoniowskiego. Odbywał się on podczas sesji rad każdej z JST.

Strategia zawiera wnioski z przeprowadzonej diagnozy społecznej, gospodarczej i przestrzennej, strategiczne cele rozwoju oraz kierunki działań podejmowanych dla ich osiągnięcia, rezultaty planowanych działań w ujęciu wskaźnikowym, model struktury funkcjonalno-przestrzennej, ustalenia i rekomendacje w zakresie kształtowania i prowadzenia polityki przestrzennej, obszary strategicznej interwencji kluczowe dla rozwoju, system realizacji strategii, w tym wytyczne do sporządzania dokumentów wykonawczych oraz ramy i źródła finansowania.

Podczas spotkań Grup Roboczych oraz Liderów (włodarzy) wypracowano wspólną wizję i misję Aglomeracji oraz określono jej cele strategiczne.

Wizja obrazująca pożądaną stan aglomeracji w 2030 roku:

Aglomeracja Dzierżoniowska 2030 – ENERGIA MIEJSCA

Aktywna i zintegrowana wspólnota rozwijająca turystykę, wspierająca ochronę środowiska, ekologiczną gospodarkę, efektywny system komunikacji oraz oferująca wysoką jakość życia i usług społecznych.

Misja obejmująca credo działalności samorządów i interesariuszy aglomeracji:

Aglomeracja Dzierżoniowska 2030 – JEDNOCZY I INSPIRUJE

Wzmacnianie potencjału Aglomeracji Dzierżoniowskiej poprzez partnerstwo w zakresie rozwoju inicjatyw lokalnych, gospodarczych i społecznych, służących podniesieniu standardów życia i zrównoważonemu rozwojowi obszaru.

CELE STRATEGICZNE:

1. AGLOMERACJA DZIERŻONIOWSKA ATRAKCYJNA TURYSTYCZNIE, REKREACYJNIE, SPORTOWO I KULTURALNIE
2. AGLOMERACJA DZIERŻONIOWSKA ATRAKCYJNA DO ZAMIESZKANIA
3. AGLOMERACJA DZIERŻONIOWSKA INNOWACYJNA, PRZEDSIĘBIORCZA I ATRAKCYJNA INWESTYCYJNIE
4. AGLOMERACJA DZIERŻONIOWSKA DOSTĘPNA WEWNĘTRZNIE I ZEWNĘTRZNIE
5. AGLOMERACJA DZIERŻONIOWSKA BEZPIECZNA I PRZYJAZNA DLA ŚRODOWISKA
6. AGLOMERACJA DZIERŻONIOWSKA OBYWATELSKA I EFEKTYWNE ZARZĄDZANA.

Proces monitoringu przyjętej Strategii polegał będzie na systematycznej obserwacji zmian zachodzących w ramach wdrażania określonych celów strategicznych. Ponadto analiza i interpretacja danych pozwolą na dostosowanie podejmowanych działań do zmieniających się warunków społeczno-gospodarczych i zdiagnozowanych potrzeb. Jednostką odpowiedzialną za koordynację monitoringu będzie Biuro „Stowarzyszenia Ziemia Dzierżoniowska”.

PRZESTRZENNY WYMIAR POLITYKI ROZWOJU

OBSZARY OBJĘTE INTERWENCJĄ

OSI 1. TURYSTYKA, SPORT, REKREACJA I KULTURA

Cel strategiczny 1: Aglomeracja Dzierżoniowska atrakcyjna turystycznie, rekreacyjnie, sportowo i kulturalnie

1.1. Rozwój zintegrowanej oferty i bazy turystycznej i rekreacyjnej

1.2. Rozwój zintegrowanej oferty i bazy sportowej

1.3. Rozwój zintegrowanej oferty i bazy kulturalnej

1.4. Utrzymanie i modernizacja obiektów dziedzictwa kulturowego

OSI 2. KAPITAŁ LUDZKI, USŁUGI SPOŁECZNE

I PRZESTRZEŃ

Cel strategiczny 2: Aglomeracja Dzierżoniowska atrakcyjna do zamieszkania

2.1. Upowszechnianie i podnoszenie jakości wychowania i edukacji przedszkolnej

2.2. Podnoszenie jakości i dostosowanie systemów edukacji i kształcenia do potrzeb nowoczesnej gospodarki

2.3. Zwiększenie dostępności i jakości usług zdrowotnych

2.4. Włączenie społeczne i ograniczanie ubóstwa

2.5. Rewitalizacja, poprawa estetyki i ładu przestrzennego

2.6. Zwiększenie dostępności do zasobów mieszkaniowych

OSI 3. GOSPODARKA I CYFRYZACJA

Cel strategiczny 3: Aglomeracja Dzierżoniowska innowacyjna, przedsiębiorcza i atrakcyjna inwestycyjnie

3.1. Zwiększenie atrakcyjności inwestycyjnej obszaru aglomeracji

3.2. Wspieranie rozwoju i konkurencyjności przedsiębiorstw

3.3. Rozwój działalności badawczo-rozwojowej i innowacyjnej przedsiębiorstw

3.4. Rozwój gospodarczy obszarów wiejskich

3.5. Rozwój cyfryzacji i łączności cyfrowej

3.6. Sprawny i skuteczny marketing terytorialny w wymiarze regionalnym, krajowym i zagranicznym

OSI 4. KOMUNIKACJA I TRANSPORT

Cel strategiczny 4: Aglomeracja Dzierżoniowska dostępna wewnątrz i zewnątrz

4.1. Poprawa zewnętrznej dostępności komunikacyjnej obszaru

4.2. Poprawa stanu technicznego infrastruktury drogowej i około drogowej

4.3. Rozwój i doskonalenie transportu publicznego

4.4. Rozwój infrastruktury dla rowerzystów i pieszych

OSI 5. BEZPIECZEŃSTWO I OCHRONA ŚRODOWISKA

Cel strategiczny 5: Aglomeracja Dzierżoniowska bezpieczna i przyjazna dla środowiska

5.1. Rozwój zrównoważonej gospodarki wodnej i ściekowej

5.2. Poprawa jakości powietrza

5.3. Doskonalenie systemu gospodarki odpadami

5.4. Ochrona dziedzictwa przyrodniczego i krajobrazu

5.5. Dostosowanie do zmian klimatu i zwiększenie retencyjności obszaru

5.6. Poprawa bezpieczeństwa

5.7. Edukacja ekologiczna

OSI 6. WSPÓŁPRACA I ZARZĄDZANIE

Cel strategiczny 6: Aglomeracja Dzierżoniowska obywatelska i efektywnie zarządzana

6.1. Budowa sprawnego systemu komunikacji z mieszkańcami

6.2. Tworzenie mechanizmów współpracy z organizacjami pozarządowymi i partnerami społeczno-gospodarczymi działającymi na obszarze aglomeracji

6.3. Zapewnienie dostępu do nowoczesnych, wysokiej jakości usług administracji publicznej



Aglomeracja Dzierżoniowska 2030 – ENERGIA MIEJSCA

Aktywna i zintegrowana wspólnota rozwijająca turystykę, wspierająca ochronę środowiska, ekologiczną gospodarkę, efektywny system komunikacji oraz oferująca wysoką jakość życia i usług społecznych



Aglomeracja Dzierżoniowska 2030 – JEDNOCZY I INSPIRUJE

Wzmacnianie potencjału Aglomeracji Dzierżoniowskiej poprzez partnerstwo w zakresie rozwoju inicjatyw lokalnych, gospodarczych i społecznych, służących podniesieniu standardów życia i zrównoważonemu rozwojowi obszaru

V.3. STUDIUM UWARUNKOWAŃ I KIERUNKÓW ZAGOSPODAROWANIA PRZESTRZENNEGO GMINY NIEMCZA

Funkcja i miejsce w systemie planistycznym.

Pojęcie studium do systemu planistycznego wprowadziła ustawa o zagospodarowaniu przestrzennym z 1994 r. Studium jest podstawowym dokumentem kreującym politykę przestrzenną gminy. Obok miejscowego planu zagospodarowania przestrzennego jest aktem planowania przestrzennego i w systemie planistycznym zaliczane jest do aktów planowania

ogólnego. Nie jest aktem prawa miejscowego, a więc nie zawiera przepisów powszechnie obowiązujących i nie może być podstawą do wydania decyzji administracyjnych. Ma za to charakter aktu kierownictwa wewnętrznego, obowiązującego w systemie organów gminy. Wiąże wójta, burmistrza, prezydenta miasta przy sporządzaniu miejscowych planów zagospodarowania przestrzennego i służy koordynacji ustaleń tych planów. Wśród funkcji zadań studium wymieniane jest również ukazanie gospodarczych i przestrzennych perspektyw rozwoju (swego rodzaju funkcja promocyjna).

Przedmiotem studium są treści:

- związane ze stanem istniejącym, czyli diagnoza aktualnej sytuacji społeczno-gospodarczej gminy i uwarunkowań jej rozwoju dająca rozpoznanie obiektywnych okoliczności rozwoju,
- określające kierunki rozwoju przestrzennego i zasady polityki przestrzennej, czyli podstawowe reguły działania w przestrzeni przyjęte przez samorządy lokalne.

Wpływ uwarunkowań na potrzeby i możliwości rozwoju gminy, w tym lokalnego rynku pracy

Miasto Niemcza jako jedno z trzech najstarszych miast na Śląsku posiada nadzwyczajne walory kulturowe. Zabytkowy układ urbanistyczny średniowiecznego miasta z rynkiem, kamienicami, murami obronnymi i zamkiem, stanowi element dziedzictwa historycznego i atrakcję turystyki krajoznawczo-kulturowej w skali Polski.

Miasto posiada doskonale uwarunkowania komunikacyjne. Położone jest przy drodze krajowej nr 8 z Wrocławia do Kłodzka, która obecnie przenosi ruch z Warszawy do Pragi. Planowana jest budowa drogi ekspresowej S-8. Podstawą lokalnej gospodarki jest rozwinięte rolnictwo z uwagi na żyzne gleby i ciepły klimat. Miasto posiada możliwości rozwoju strefy aktywności gospodarczej (zabudowy produkcyjno-usługowo-składowej).

Rozwój strefy ograniczony jest jednak warunkami ochrony środowiska, w tym przyrody i zdrowia ludzi (strefa ochronna uzdrowiska w Przerzeczynie Zdroju),

Miasto posiada bogactwo naturalne w postaci złoża kamienia naturalnego (sjenitu) eksploatowanego w kamieniołomie „Kośmin”. Potencjalne możliwości eksploatacji posiada złoża w rejonie Jasinka.

Posiada także wysokie walory przyrodnicze, w tym krajobrazowe (Obszar Krajobrazu Chronionego „Wzgórza Niemczańsko-Strzelińskie”, Przełom Piekielnego Potoku, Uroczysko Siedmiu Stawów), które predysponują gminę do rozwoju turystyki,

Miasto posiada wysokie walory krajobrazu kulturowego dawnych wsi i folwarków ziemskich z pałacami, parkami, ogrodami i alejami, które predysponują gminę do rozwoju turystyki. Atrakcją w skali regionalnej stanowi ogród botaniczny w Wojsławicach - Arboretum Uniwersytetu Wrocławskiego.

W mieście występują niekorzystne zjawiska społeczne i gospodarcze. Bezrobocie wpływa na migrację osób młodych i „starzenie się społeczeństwa”.

Rozwój turystyki oraz podniesienie poziomu życia mieszkańców wymagają poprawy infrastruktury społecznej (usługi, edukacja, kultura, ochrona zdrowia, sport, rekreacja) i drógowej.

Ochrona środowiska i rozwój turystyki wymagają poprawy infrastruktury technicznej, zwłaszcza wodno-ściekowej, grzewczej i śmieciowej.

Turystyka wielofunkcyjna, całoroczna rozwijana przy wykorzystaniu i ochronie środowiska kulturowego i przyrodniczego, stanowić będzie obok rolnictwa podstawę miejscowej gospodarki.

Na terenie Gminy Niemcza obowiązuje Studium Uwarunkowań i Kierunków Zagospodarowania Przestrzennego przyjęte Uchwałą Rady Miejskiej w Niemczy Nr XXXV/208/09 z dnia 27.11.2009 r., następnie zmienione Uchwałą Rady Miejskiej w Niemczy Nr XVI/83/12 z dnia 30.01.2012 r., zmienione Uchwałą Rady Miejskiej w Niemczy Nr XIX/93/16 z dnia 29.04.2016 r.

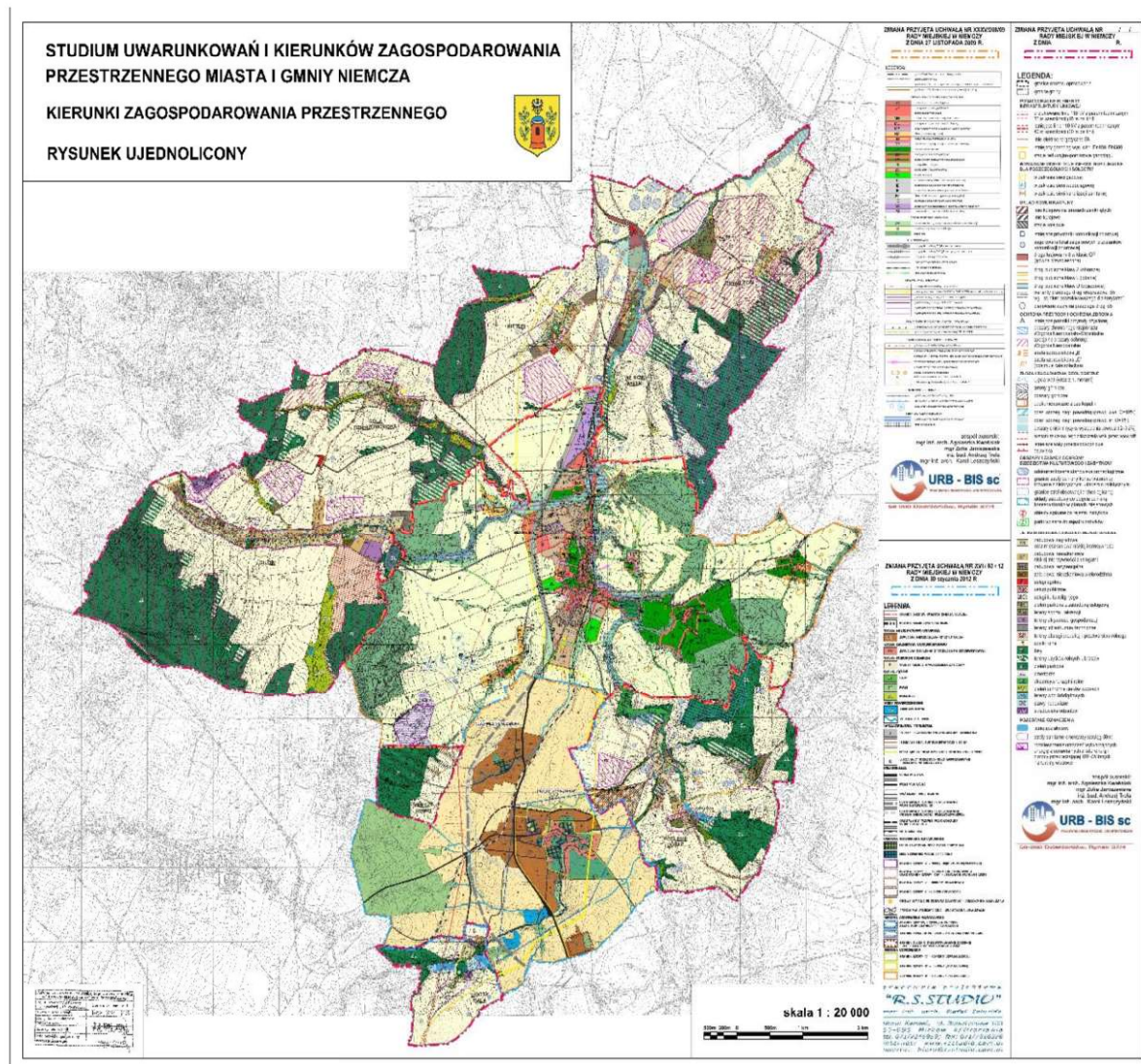

V.4. MIEJSCOWY PLAN ZAGOSPODAROWANIA PRZESTRZENNEGO

Na terenie Gminy Niemcza obowiązują następujące miejscowe plany zagospodarowania przestrzennego:

1. **UCHWAŁA Nr XXXV/232/2002** Rady Miejskiej w Niemczy z dnia 25 września 2002 r. w sprawie miejscowego planu zagospodarowania przestrzennego dla terenu położonego przy ul. B. Chrobrego w Niemczy. (publik. w Dz. Urz. Woj. Dolnośląskiego Nr 235, poz. 3287 z 12 listopada 2002 r.)
2. **UCHWAŁA NR XII/70/ 07** Rady Miejskiej w Niemczy z dnia 28 listopada 2007 r. w sprawie uchwalenia miejscowego planu zagospodarowania przestrzennego części terenu Miasta Niemcza (publik. w Dz. Urz. Woj. Dolnośląskiego Nr 58 poz.743 z dnia 03 marca 2008 r.)
3. **UCHWAŁA NR XII/71/07** Rady Miejskiej w Niemczy z dnia 28 listopada 2007 r. w sprawie uchwalenia miejscowego planu zagospodarowania przestrzennego części terenu Miasta Niemcza – część obrębu Jasień (publik. w Dz. Urz. Woj. Dolnośląskiego Nr 22 poz.372 z dnia 01 lutego 2008 r.)
4. **UCHWAŁA NR XXIX/176/09** Rady Miejskiej w Niemczy z dnia 29 maja 2009 r. w sprawie uchwalenia miejscowego planu zagospodarowania przestrzennego części terenu wsi Gola Dzierżoniowska (publik. w Dz. Urz. Woj. Dolnośląskiego Nr 120 poz.2496 z dnia 22 lipca 2009 r.)
5. **UCHWAŁA NR XXXI/188/09** Rady Miejskiej w Niemczy z dnia 24 lipca 2009 r w sprawie miejscowego planu zagospodarowania przestrzennego części wsi Gilów (publik. w Dz. Urz. Woj. Dolnośląskiego Nr 160 poz.2983 z dnia 25 września 2009 r.)
6. **UCHWAŁA NR XXXVI/212/09** Rady Miejskiej w Niemczy z dnia 13 grudnia 2009 r. w sprawie sporządzenia zmiany miejscowego planu zagospodarowania przestrzennego dla terenu położonego przy ul. B. Chrobrego w Niemczy (publik. w Dz. Urz. Woj. Dolnośląskiego Nr 35 poz.481 z dnia 23 lutego 2010 r.)
7. **UCHWAŁA Nr XXXVIII/225/10** Rady Miejskiej w Niemczy z dnia 29 stycznia 2010 r. w sprawie uchwalenia miejscowego planu zagospodarowania przestrzennego części terenu wsi Podlesie (publik. w Dz. Urz. Woj. Dolnośląskiego Nr 82 poz.1252 z dnia 30 kwietnia 2010 r.)
8. **UCHWAŁA NR XXIII/123/12** Rady Miejskiej w Niemczy z dnia 26 października 2012 r. w sprawie uchwalenia miejscowego planu zagospodarowania przestrzennego wsi Przerzeczyn – Zdrój (publik. w Dz. Urz. Woj. Dolnośląskiego z dnia 07 stycznia 2013 poz. 74).
9. **UCHWAŁA NR XII/55/15** Rady Miejskiej w Niemczy w sprawie zmiany Uchwały Nr XII/71/07 Rady Miejskiej Niemczy z dnia 28 listopada 2007 roku w sprawie uchwalenia miejscowego planu zagospodarowania przestrzennego części terenu miasta Niemcza – część obrębu Jasień (publik. w Dz. Urz. Woj. Dolnośląskiego z dnia 23 września 2015 r. poz. 3858).
10. **UCHWAŁA NR XXXIX/236/2021** Rady Miejskiej w Niemczy z dnia 29 października 2021 r. w sprawie zmiany miejscowego planu zagospodarowania przestrzennego dla miejscowości Przerzeczyn Zdrój (Publikacja w Dzienniku Urzędowym Województwa z dnia 30 listopada 2021 r. poz. 5562)

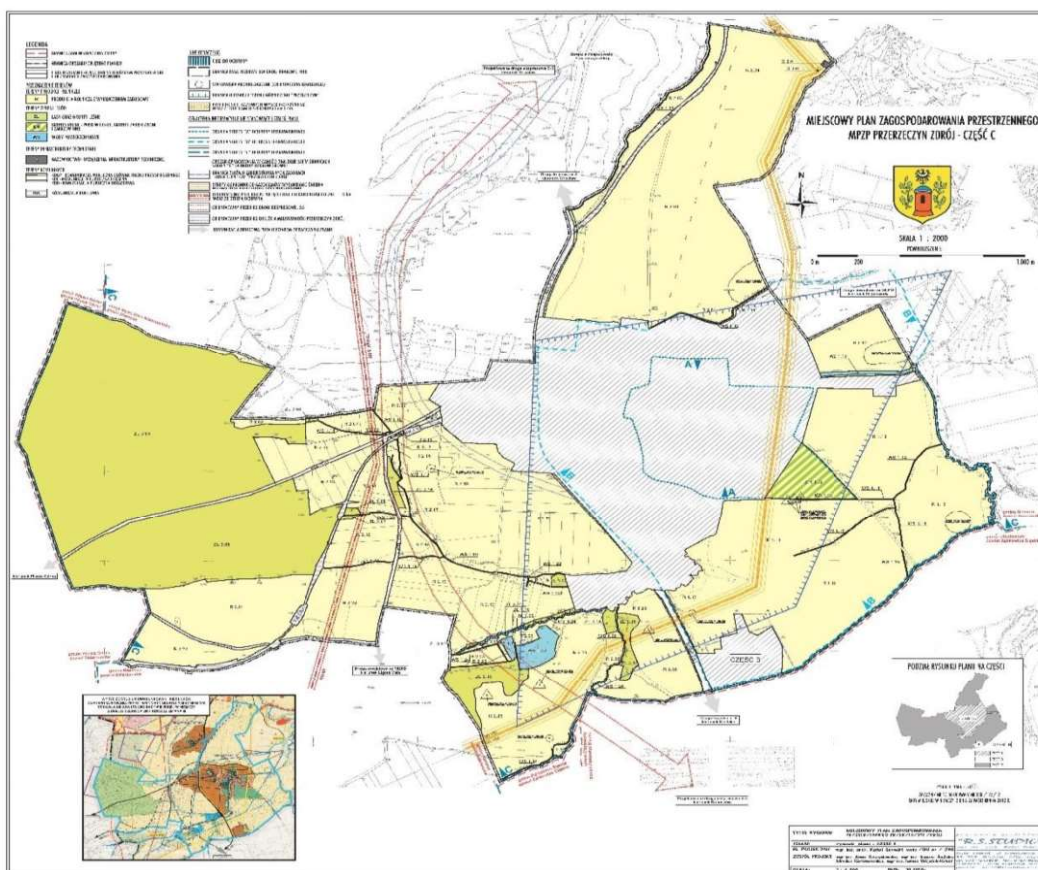

Na terenach nieobjętych miejscowymi planami zagospodarowania przestrzennego wydawane są decyzje o warunkach zabudowy i zagospodarowania terenu oraz decyzje o lokalizacji inwestycji celu publicznego.

W 2021 r. wydano 6 decyzji o ustaleniu lokalizacji inwestycji celu publicznego. Inwestycji te dotyczyły:

1.	Budowa stacji bazowej telefonii komórkowej na działce nr 62 obręb Gilów oraz na działce nr 39/1 obręb Nowa Wieś Niemczańska – 2
2.	Budowa sieci wodociągowej w pasie drogi ul. Wiejskiej w Niemczy – 1
3.	Budowa sieci wodociągowej wraz z komorą wodociągową na działce nr 184 obręb Gilów – 1
4.	Budowa sieci wodociągowej wraz z komorą wodociągową na działkach nr 112/6, 154/2, 114/1 obręb Gilów - 1
5.	Budowa sieci wodociągowej i kanalizacji sanitarnej do budynków mieszkalnych 26/5, 26/6, 26/7, 26/8, 26/9, 26/11, 26/12, 26/14 oraz 49 obręb Stasin (inwestor prywatny) - 1

Decyzji o warunkach zabudowy i zagospodarowania terenu wydano 52:

- 32 decyzje dotyczące zabudowy mieszkaniowej jednorodzinnej,
- 20 decyzji dotyczących inne zabudowy.

1.	Częściowa rozbiórka istniejącego budynku gospodarczego i przebudowa na cele gospodarcze
2.	Przeniesienie decyzji i zmiany decyzji wz dla inwestycji polegającej na rozbudowie i nadbudowie nad tarasem budynku mieszkalnego
3.	Zmiana w decyzji o warunkach zabudowy dla inwestycji polegającej na budowie budynku magazynowego wyrobów z kamienia naturalnego
4.	Budowa farmy fotowoltaicznej – decyzja odmowna
5.	Częściowa rozbiórka istniejącego pawilonu handlowego wraz z przebudową na cele handlowo - gastronomiczne
6.	Budowa myjni bezdotykowej trzystanowiskowej wraz z zagospodarowaniem terenu i infrastrukturą techniczną
7.	Rozbudowa i częściowa rozbiórka budynku gospodarczego
8.	Przebudowa wraz z niezbędną rozbudową budynków nr 4, 5 6 oraz szklarenki i domku ogrodnika na cele użytkowe
9.	Budowa drewnianej platformy widokowej
10.	Zabudowa zagrodowa wraz z infrastrukturą przyłączeniową i urządzeniami towarzyszącymi
11.	Budynek mieszkalno - usługowy wraz z garażem dwustanowiskowym oraz infrastrukturą przyłączeniową i urządzeniami towarzyszącymi
12.	Zabudowa siedliskowa wraz z infrastrukturą przyłączeniową i urządzeniami towarzyszącymi
13.	Rozbudowa wraz z niezbędną przebudową istniejącego budynku hotelowego
14.	Budowa wiaty magazynowo – składowej wraz z zagospodarowaniem terenu i infrastrukturą techniczną
15.	Przeniesienie decyzji dla inwestycji polegającej na budowie budynku mieszkalno-usługowego wraz z garażem dwustanowiskowym oraz infrastrukturą przyłączeniową i urządzeniami towarzyszącymi
16.	Budowa budynku handlowo- usługowego wraz z infrastrukturą przyłączeniową – decyzja odmowna

Przeciętny czas oczekiwania na decyzję o warunkach zabudowy wynosił 90 dni, a lokalizacji inwestycji celu publicznego 68.

V.5. PROGRAM GOSPODAROWANIA MIESZKANIOWYM ZASOBEM GMINY

Wielkość zasobu mieszkaniowego na dzień 31.12.2021 roku wyniosła: 20 budynków z 57 lokalami mieszkalnymi stanowiącymi zasób mieszkaniowy samodzielnie administrowany przez Przedsiębiorstwo Komunalne Sp. z o.o. oraz 77 budynków z 167 gminnymi lokalami mieszkalnymi stanowiącymi udział w nieruchomościach wspólnych w budynkach wspólnot

mieszkaniowych zarządzanych i administrowanych przez Przedsiębiorstwo Komunalne Sp. z o.o. oraz zewnętrznych Zarządców.

Łącznie w 97 budynkach administrowanych i zarządzanych przez Przedsiębiorstwo Komunalne Sp. z o.o. oraz Zarządców zewnętrznych jest 224 lokali mieszkalnych, mają one status mieszkań komunalnych. Spośród tych mieszkań 5 to mieszkania o statusie socjalnym tzw. najem socjalny, 1 tymczasowe oraz 1 chronione. Ze względu na zły stan techniczny wielu budynków zachodzi konieczność ponoszenia kosztów związanych z ich naprawami i remontami.

Przedsiębiorstwo Komunalne Sp. z o. o. – jako Zarządca, któremu powierzone zostały czynności zarządzania mieszkaniowym zasobem gminy, wykonuje czynności wynajmującego w rozumieniu art.2 ust.1 pkt 2 ustawy z dnia 21 czerwca 2001 roku o ochronie praw lokatorów, mieszkaniowym zasobie gminy i o zmianie Kodeksu Cywilnego. Zakres obowiązków wynajmującego lokatora strony określają w umowie najmu.

Wpływy z opłat za lokale są przychodami Gminy i przeznaczone są na pokrycie kosztów zarządu, eksploatacji i remontów.

Gmina jest również właścicielem budynków 3 szkół, w tym 2 niepublicznych w Gilowie i Przerzeczynie-Zdroju, przedszkola, ośrodka kultury, budynku wielofunkcyjnego (OPS, Senior plus, OSP) Baszty, 3 sal/ świetlic wiejskich, budynków gdzie mieszczą się remizy strażackie Gilów i Przerzeczyn Zdrój.

Oprócz gruntów i budynków na mienie gminne składają się również elementy infrastruktury technicznej, takie jak: 2 oczyszczalnie ścieków, kanały sanitarne, stacje wodociągowe, sieci wodociągowe.

L.p.	Wyszczególnienie		Stan na 31.12.2020	Stan na 31.12.2021
1.	Budynki mieszkalne	Ogółem	101	97
2.	Lokale gminne	Lokale mieszkalne	238	224

W 2021 roku została uchwalona Uchwała Nr XL/243/2021 Rady Miejskiej w Niemczy z dnia 26 listopada 2021 r. w sprawie przyjęcia „Wieloletniego programu gospodarowania mieszkaniowym zasobem Gminy Niemcza na lata 2021-2026”, którego podstawowym celem i założeniem jest racjonalne gospodarowanie mieszkaniowym zasobem Gminy.

V.6. PLAN WYKORZYSTANIA ZASOBU NIERUCHOMOŚCI GMINNYCH

Dane o wykorzystywaniu zasobu nieruchomości gminnych obejmują okres od 1 stycznia 2021 roku do 31 grudnia 2021 roku.

W okresie od 1 stycznia 2021 roku do 31 grudnia 2021 roku:

1. dokonano sprzedaży nieruchomości o pow. 5,93 ha,
2. sprzedano 14 lokali mieszkalnych, 11 na rzecz ich najemców, 3 lokale mieszkalne w trybie przetargu nieograniczonego wraz ze sprzedażą ułamkowej części nieruchomości gruntu, niezbędnego do racjonalnego korzystania z budynku mieszkalnego oraz lokal użytkowy – garaż
3. zawarto umowy dzierżawy na pow. szacunkową 25,5 ha.

Dane o dochodach uzyskanych z tytułu wykonywania prawa własności i innych praw majątkowych oraz z wykonywania posiadania:

Dochody z wykonywania praw majątkowych obejmują dochody z własności i dotyczą w szczególności: sprzedaży nieruchomości, opłat z tytułu użytkowania wieczystego, najmu i dzierżaw.

Dane o dochodach obejmują okres od dnia 1 stycznia 2021 roku do dnia 31 grudnia 2021 roku.

W drodze przetargów zbyto m. in. nieruchomości gruntowe niezabudowane oraz pomieszczenia niemieszkalne użytkowe o powierzchni 59 300 m² za kwotę netto 303 000,00 zł

Lp.	Oznaczenie nieruchomości	Cena sprzedaży/ data sprzedaży	Uwagi
1.	Zabudowana działka gruntu nr 59/2 pow. 513, 00 m ² obręb Nowa Wieś Niemczańska	23 230,00 zł 22.02.2021 r.	Nieruchomość gruntowa zabudowana - w drodze przetargu nieograniczonego
2.	Zabudowana działka gruntu nr 463,38 pow. 940,00 m ² obręb Stare Miasto	95 950,00 zł netto 22.02.2021r	Nieruchomość gruntowa zabudowana - w drodze przetargu nieograniczonego
3.	zabudowana działka gruntu nr 207/18 , pow. 0,0019 ha	7 070,00 zł netto 02.09.2021 r.	Nieruchomość gruntowa zabudowana (garaż)

	obręb Stare Miasto		- w drodze przetargu nieograniczonego
4.	dz. nr 32 o pow. 5,5700 ha obręb Gilów	111 100,00 zł netto 16.11.2021 r.	Nieruchomość gruntowa niezabudowana - w drodze przetargu nieograniczonego
5.	dz. nr 26/9 o pow. 2044, 00 m2 obręb Wojsławice	65 650, 00 zł netto 04.10.2021 r.	Nieruchomość gruntowa niezabudowana -w drodze przetargu nieograniczonego
Ogółem	5,93 ha	303 000,00 zł	

Pozostałe grunty o łącznej powierzchni 0,0621 ha zostały sprzedane jako grunty przynależne do zbywanych lokali, na kwotę 7.394,70 zł.

Dochody uzyskane ze sprzedaży lokali mieszkalnych:

L.p.	Oznaczenie nieruchomości	Cena sprzedaży/ data sprzedaży	Uwagi
1.	Lokal mieszkalny	(po bonifikacie) 3514,60 zł 20.05.2021 r.	Sprzedaż dla najemcy lokalu
2.	Lokal mieszkalny	(po bonifikacie) 4752,05 zł 21.07.2021 r.	Sprzedaż dla najemcy lokalu
3.	Lokal mieszkalny	(po bonifikacie) 4497,75 zł 20.05.2021 r.	Sprzedaż dla najemcy lokalu
4.	Lokal mieszkalny	(po bonifikacie) 4365,95 zł 20.05.2021 r.	Sprzedaż dla najemcy lokalu
5.	Lokal mieszkalny	(po bonifikacie) 3478,45 zł 20.07.2021 r.	Sprzedaż dla najemcy lokalu
6.	Lokal	(po bonifikacie) 2993,60 zł	Sprzedaż dla najemcy lokalu

	mieszkalny	20.05.2021 r.	
7.	Lokal mieszkalny	(po bonifikacie) 3241,00 zł 24.05.2021 r.	Sprzedaż dla najemcy lokalu
8.	Lokal mieszkalny	(po bonifikacie) 2044,15 zł 20.05.2021 r.	Sprzedaż lokalu dla najemcy
9.	Lokal mieszkalny	(po bonifikacie) 4450,10 zł 20.05.2021 r.	Sprzedaż dla najemcy lokalu
10.	Lokal mieszkalny	(po bonifikacie) 4519,80 zł 02.09.2021 r.	Sprzedaż dla najemcy lokalu
11.	Lokal mieszkalny	(po bonifikacie) 4302,80 zł 02.09.2021 r.	Sprzedaż dla najemcy lokalu
12.	Lokal mieszkalny	110.880,00 zł 02.09.2021 r.	Przetarg nieograniczony
13.	Lokal mieszkalny	15.150,00 zł 09.11.2021 r.	Przetarg nieograniczony
14.	Lokal mieszkalny	46.000,00 zł 24.09.2021 r.	Przetarg nieograniczony

RAZEM : 214 190,25 ZŁ

Dochody ze sprzedaży nieruchomości	214.190,25 zł (netto)
Wpływy z tytułu dzierżawy i użytkowania nieruchomości	27.438,54 zł (netto)
Dochody uzyskane z tytułu użytkowania wieczystego	9.518,92 zł (netto)
Dochody uzyskane z tytułu przekształcenia użytkowania wieczystego we własność	5.269,06 zł (netto)

V.7. PROGRAM OPIEKI NAD ZABYTKAMI

Gmina Niemca posiada 23 karty ewidencyjne zabytków dla następujących obiektów:

- Baszta Bramy górnej – Bolesława Chrobrego 3, Dom mieszkalny – Rynek 5,

- Dom mieszkalny – Rynek 18, Dom mieszkalny – Rynek 19,
- Dom mieszkalny – Rynek 20,
- Dom mieszkalny – Rynek 37, Kamienica – ul. Królowej Jadwigi 1,
- Kamienica - Rynek 4,
- Kamienica – Rynek 6,
- Kamienica – Rynek 7,
- Kamienica – Rynek 8,
- Kamienica – Rynek 9,
- Kamienica – Rynek 14,
- Kamienica – Rynek 15,
- Kamienica – Rynek 17,
- Kamienica – Rynek 24,
- Kamienica – Rynek 25,
- Kamienica – Rynek 29-30-31,
- Kamienica – Rynek 34,
- Kamienica – Rynek 38,
- Kamienica – Rynek 49,
- Kościół p.w. Św. Wojciecha – ul. Gumińska,
- Plebania Kościoła p.w. NPNMP w Niemczy – pl. Mieszka 1.

Karty opisują poszczególne obiekty historycznie i architektonicznie oraz opatrzone są szkicami i fotografiami.

Wykaz zabytków Wojewódzkiego Urzędu Ochrony Zabytków we Wrocławiu zawiera ogółem 336 obiektów, z czego 57 obiektów jest wpisanych również do rejestru zabytków. Zasób obiektów historycznych jest w ewidencji wojewódzkiego konserwatora zabytków rozdzielony na dwa zbiory – obszar miejski Gminy Niemcza – miasto Niemcza oraz obszar wiejski Gminy Niemcza .

V.8. TRANSPORT. PLAN ZRÓWNOWAŻONEGO ROZWOJU PUBLICZNEGO TRANSPORTU ZBIOROWEGO

W zakresie prowadzenie komunikacji publicznej na terenie gminy Niemcza nie zostały wprowadzone żadne zmiany w stosunku do roku 2020 r. Prowadzenie komunikacji publicznej na terenie gminy powierzone zostało Zarządowi Komunikacji Miejskiej w Bielawie, na podstawie Porozumienia nr KM.5550-39/09 z dnia 01 lipca 2009 roku zawartego z Gminą Bielawa w zakresie prowadzenia lokalnego transportu zbiorowego.

Porozumienie w sprawie przekazania prowadzenia komunikacji miejskiej podpisały prawie wszystkie Gminy powiatu Dzierżoniowskiego, co pozwoliło wspólnie ustalić jednakowe zasady ulg dla pasażerów, taki sam taryfikator cenowy oraz bilety. Oznacza to, że mieszkaniec naszego miasta mający ulgę może z niej korzystać na terenie całego powiatu.

Środki przekazane na pokrycie kosztów komunikacji miejskiej w roku 2021 wyniosły:

- koszt całkowity 634 449,18 zł (w tym: 545 701,18 zł – należna dotacja za rok 2021; 88.748,00 zł – rozliczenie dotacji za 2020 r.)
- koszty jednego wozokilometra 3,7739 zł.

V.9. WIELOLETNI PLAN ROZWOJU I MODERNIZACJI URZĄDZEŃ WODOCIĄGOWYCH I KANALIZACYJNYCH

Gmina Niemcza zwodociągowana jest w około 95 %. Całkowita długość sieci wodociągowej na terenie Gminy to ok. 62 002 m. Zarządza nią trzech operatorów:

- Wodociągi i Kanalizacja Sp. z o.o., ul. Kilińskiego 25A, 58-200 Dzierżoniów
- Przedsiębiorstwo Komunalne Sp. z o.o. ul. Wrocławska 3a-3b, 58-230 Niemcza
- Rolnicza Spółdzielnia Produkcyjna im. T. Kościuszki w Kietlinie, Kietlin 28, 58-230 Niemcza.

Właściciele nieruchomości położonych na terenach niezwodociągowanych w 2021 roku mogli skorzystać z dofinansowania do budowy studni wierconych na warunkach określonych w Uchwale nr VIII/44/19 Rady Miejskiej w Niemczy z dnia 31 maja 2019 r.

W 2021 r. z dofinansowania skorzystała 1 osoba, gdzie dofinansowanie wyniosło 4.200 zł.

Gmina Niemcza skanalizowana jest w ok 70 %. Całkowita długość sieci kanalizacji sanitarnej na terenie Gminy to ok 31 629 m.

Na terenie Gminy funkcjonują trzy oczyszczalnie ścieków: w Niemczy, Przerzeczynie Zdroju oraz Kietlinie.

Oczyszczalnie zarządzane są przez dwóch operatorów:

- Przedsiębiorstwo Komunalne Sp. z o.o. ul. Wrocławska 3a-3b, 58-230 Niemcza;
- Rolnicza Spółdzielnia Produkcyjna im. T. Kościuszki w Kietlinie, Kietlin 28, 58-230 Niemcza.

Właściciele nieruchomości położonych na terenach nieskanalizowanych w 2021 roku mogli skorzystać z dofinansowania do budowy przydomowej oczyszczalni ścieków na podstawie warunków określonych w Uchwale nr XV/76/15 Rady Miejskiej w Niemczy z dnia 28 grudnia 2015 roku.

W 2021 roku nikt nie skorzystał z dofinansowania.

V.10. PLAN GOSPODARKI NISKOEMISYJNEJ

Plan Gospodarki Niskoemisyjnej dla Gminy Niemcza został przyjęty Uchwałą Nr XVI/84/16 Rady Miejskiej w Niemczy z dnia 29 stycznia 2016 r. Jest on dokumentem strategicznym przedstawiającym zakres działań możliwych do realizacji w związku z ograniczeniem zużycia energii finalnej. Z opracowania wynika, że ogrzewanie w zabudowie jednorodzinnej i wielorodzinnej na terenie Gminy Niemcza jest jedną z głównych przyczyn wysokich stężeń

zanieczyszczeń powietrza w okresie sezonu grzewczego. Emisja tych źródeł jest szczególnie uciążliwa ze względu na niskie kominy i nieefektywne urządzenia grzewcze.

W 2021 Gmina Niemcza zrealizowała dofinansowanie dla mieszkańców przedsięwzięć w zakresie zmiany instalacji grzewczych z nie ekologicznych na instalacje grzewcze proekologiczne na podstawie Uchwały nr XXXVI/188/2017 Rady Miejskiej w Niemczy z dnia 30 listopada 2017 r.

W ramach tego zadania na terenie Gminy Niemcza zainstalowanych zostało 22 sztuki ekologicznych źródeł ciepła, przekazane w 2021 roku dofinansowanie w wysokości 38.500,00 zł pochodziło z budżetu Gminy Niemcza.

W ramach prowadzonego Punktu Konsultacyjnego Programu „Czyste Powietrze” w 2021 roku z terenu Gminy Niemcza złożonych zostało 24 wnioski oraz udzielono 283 konsultacji.

V.11. PROGRAM OCHRONY ŚRODOWISKA

W 2021 roku w Gminie Niemcza funkcjonowała „Aktualizacja Programu Ochrony Środowiska dla Gminy Niemcza na lata 2014-2017 z uwzględnieniem perspektywy na lata 2018-2021”.

Program Ochrony Środowiska dla Gminy Niemcza swoim zakresem rzeczowym obejmuje następujące zagadnienia:

- gospodarka wodna,
- gospodarka ściekowa,
- emisja zanieczyszczeń powietrza,
- emisja hałasu,
- emisja pól elektromagnetycznych,
- ochrona środowiska przyrodniczego.

V.12. PROGRAM PROFILAKTYKI I ROZWIĄZYWANIA PROBLEMÓW ALKOHOLOWYCH

Działalność Gminnej Komisji Rozwiązywania Problemów Alkoholowych oraz realizacja Gminnego Programu Profilaktyki i Rozwiązywania Problemów Alkoholowych w 2021 roku.

Gminna Komisja Rozwiązywania Problemów Alkoholowych powołana została Zarządzeniem Nr 4/VIII/2020 Miasta i Gminy Niemcza z dnia 02.01.2020 r. w pięcioosobowym składzie. Obecnie przedstawia się on w sposób następujący:

1. Przewodniczący Komisji – Jan Prokop
2. Sekretarz Komisji – Agnieszka Kawa
3. Członek Komisji – Agnieszka Musiała
4. Członek Komisji – Łukasz Pogorzelski
5. Członek Komisji – Waldemar Wrześniński

Zgodnie z art. 4 pkt 4 ustawy z dnia 26.10.1982 r. o wychowaniu w trzeźwości i przeciwdziałaniu alkoholizmowi (ze zmianami), wszystkie osoby wchodzące w skład Gminnej Komisji zostały przeszkolone w zakresie profilaktyki i rozwiązywania problemów alkoholowych.

Gminny Program Profilaktyki i Rozwiązywania Problemów Alkoholowych na rok 2021 przyjęty został Uchwałą Nr XXVII/172/20 Rady Miejskiej w Niemczy z dnia 30 grudnia 2020 roku.

W roku 2021 GKRPA w Niemczy odbyła 12 posiedzeń.

Tematami posiedzeń były w szczególności:

- przygotowanie projektu gminnego programu przeciwdziałania alkoholizmowi, podsumowanie działalności komisji oraz przygotowanie sprawozdania z realizacji gminnego programu przeciwdziałania alkoholizmowi w celu przedłożenia go organom Gminy;
- przeprowadzanie rozmów motywacyjno – interwencyjnych z osobami, co, do których wpłynęły zgłoszenia o wystąpieniu nadużywania alkoholu. Posiedzenia te są posiedzeniami niejawnymi. Na rozmowy motywacyjno – interwencyjne zaproszono 29 osób, a rozmowy przeprowadzono z 18 osobami;
- opiniowanie wniosków o dofinansowanie lub sfinansowanie działań profilaktycznych, organizacja wycieczki letniej dzieci i młodzieży oraz inne sprawy wymagających opinii komisji;
- wydawanie opinii w formie postanowienia o zgodności lokalizacji punktu sprzedaży z uchwałą Rady Miejskiej w Niemczy. Gminna Komisja wydała 4 postanowień.

Gminna Komisja współpracuje z Sądem Rejonowym III Wydział Rodzinny i Nieletnich w Dzierżoniowie oraz z Zespołem Kuratorskiej Służby Sądowej do Wykonywania Orzeczeń w Sprawach Karnych w Sądzie Rejonowym w Dzierżoniowie w sprawach dotyczących władzy rodzicielskiej nad małoletnimi dziećmi w stosunku do osób nadużywających alkoholu, z Prokuraturą Rejonową w Dzierżoniowie w sprawach kierowania na leczenie osób nadużywających alkoholu, natomiast z Posterunkiem Policji w Niemczy prowadzone są działania eliminujące spożycie alkoholu w miejscach publicznych. Funkcjonariusze Policji w roku 2021 udzielili 26 mandatów karnych z art. 43¹ ustawy o wychowaniu w trzeźwości przeciwdziałaniu alkoholizmowi, za spożywanie alkoholu w miejscach zabronionych.

Członkowie GKRPA również czynnie uczestniczyli w 4 posiedzeniach grupy roboczej Zespołu Interdyscyplinarnego powołanego w związku z prowadzeniem Procedury Niebieskich Kart na terenie gminy Niemcza.

Finansowanie Gminnego Programu Profilaktyki i Rozwiązywania Problemów Alkoholowych odbywa się ze środków pieniężnych pochodzących z opłat za korzystanie z zezwoleń na sprzedaż napojów alkoholowych wnoszonych corocznie do kasy Gminy przez wszystkie podmioty gospodarcze prowadzące sprzedaż napojów alkoholowych, ponadto w 2021 roku mieliśmy pierwsze przekazane środki finansowe z tzw. małpek. Pieniądze z opłat trafiają w

50 % do Gminy a w 50 % do NFZ. Podziałem i przekazaniem zajmuje się Pierwszy Naczelnik Urzędu Skarbowego w Bydgoszczy. Pieniądze, które wpłynęły z opłat do 30 czerwca 2021 roku – zostały podzielone i przesłane w kwocie 12.496,84 zł do Gminy Niemcza. Środki finansowe z tzw. małych przeznaczonych są na działania mające na celu realizację lokalnej międzysektorowej polityki przeciwdziałania negatywnym skutkom spożywania alkoholu, kwota w całości została przekazana OPS na prowadzenie świetlic środowiskowych.

Plan dochodów i wydatków w budżecie na rok 2021 zaplanowany został na poziomie 100.000,00 zł.

Rzeczywiste dochody z opłat za korzystanie z zezwoleń na sprzedaż napojów alkoholowych w roku 2021 wyniosły 125.879,23 zł.

Merytoryczną podstawą do finansowania zadań z profilaktyki i rozwiązywania problemów alkoholowych w ramach Gminnego Programu Profilaktyki i Rozwiązywania Problemów Alkoholowych są zadania określone w ustawie o wychowaniu w trzeźwości i przeciwdziałaniu alkoholizmowi.

Realizacja zadań, o których mowa w Gminnym Programie Profilaktyki i Rozwiązywania Problemów Alkoholowych może odbywać się na kilka sposobów.

Gmina może udzielić dotacji celowej lub zawierać umowy mające charakter zakupu usług od podmiotów prawnych lub osób fizycznych.

Dotacje podmiotowe z budżetu dla instytucji kultury przekazano dla :

- Niemczańskiego Ośrodka Kultury w Niemczy w wysokości 1.500 zł na organizację wycieczki letniej dla dzieci i młodzieży z terenu gminy.
- Niemczańskiego Ośrodka Kultury w Niemczy w wysokości 2.000 zł na organizację przedstawień profilaktycznych.
- Miejskiej i Gminnej Biblioteki Publicznej w Niemczy w wysokości 2.000 zł na prowadzenie profilaktycznej działalności informacyjnej i edukacyjnej w zakresie rozwiązywania problemów alkoholowych.
- Miejskiej i Gminnej Biblioteki Publicznej w Niemczy w wysokości 1.500 zł na organizację spotkań autorskich i spotkań z podróżnikami w zakresie przeciwdziałaniu alkoholizmowi i wykluczenia społecznego

Ponadto zgodnie z Uchwałą Nr XVII/101/20 Rady Miejskiej w Niemczy z dnia 31 stycznia 2020 r. utworzono placówki wsparcia dziennego w formie opiekuńczej pod nazwą Świetlica Środowiskowa i połączono je z Ośrodkiem Pomocy Społecznej w Niemczy. W związku z powyższym przekazana została kwota w wysokości 94.539,47 zł na zadania własne placówki Ośrodkowi Pomocy Społecznej w Niemczy – źródłem pokrycia zobowiązań jest budżet przeznaczony na realizację Gminnego Programu Profilaktyki i Rozwiązywania Problemów Alkoholowych i Przeciwdziałania Narkomanii.

W roku 2021 kontynuowano działalność Gminnego Punktu Konsultacyjnego w Niemczy, w którym opiekę psychologiczną – terapeutyczną nad mieszkańcami naszej Gminy prowadzi Pani mgr Magda Semrau.

Konsultacje odbywały się w Ośrodku Pomocy Społecznej w Niemczy, ul. Ogrodowa nr 1, we wtorki w godzinach od 14.30 do 17.30.

Celem głównym punktu jest poradnictwo i doradztwo psychologiczne, wspieranie i motywowanie oraz działalność profilaktyczna, edukacyjna i informacyjna.

Celem szczegółowym jest udzielanie pomocy psychologicznej dla osób uzależnionych od alkoholu, ich rodzin i bliskich, osób współuzależnionych, udzielanie wsparcia podczas leczenia i po zakończeniu, doświadczających przemocy domowej, znajdujących się w trudnej sytuacji życiowej, przeżywających trudności emocjonalne, z problemami rodzinnymi oraz osób z niewydolnością opiekuńczo – wychowawczą, psychoedukacja i terapia rodzin.

Wg sprawozdania z działalności w roku 2021 z pomocy centrum skorzystało:

Liczba osób	Kategorie klientów
30	Osoby z problemem alkoholowym
101	Dorośli członkowie rodziny osoby z problemem alkoholowym (w tym współuzależnionym i DDA)
4	Ofiary przemocy w rodzinie
1	Sprawcom przemocy w rodzinie
25	Osoby z problemem niewydolności opiekuńczo – wychowawczej i sytuacji kryzysowej w rodzinie

Koszt obsługi Gminnego Punktu Konsultacyjnego w roku 2021 wyniósł 15.000,00 zł.

Wynagrodzenie Członków Komisji zgodnie Uchwałą Nr XXVII/172/20 Rady Miejskiej w Niemczy z dnia 30 grudnia 2020 roku wraz z pochodnymi (ZUS i Fundusz Pracy) wyniosło –11.680,24 zł.

Ponadto:

- zakupiono materiały do prowadzenia zajęć profilaktycznych na łączną kwotę – 1.449,99 zł,
- zakupiono toner do urządzenia wielofunkcyjnego na potrzeby GKRPA – 420, 66 zł,
- zakupiono ustawę o wychowaniu w trzeźwości wraz z komentarzami i nowelizacją – 216,23 zł,
- zlecono wykonanie Diagnozy Problemów Społecznych dla Gminy Niemcza – 3.600 zł,
- zapłacono za zajęcia ceramiczne, które odbyły się w Szkole Podstawowej w Niemczy – zajęcia z profilaktyką przeciwdziałania alkoholizmowi i narkomanii - 3.600 zł,

- zorganizowano przedstawienie profilaktyczne podczas odbywającego się na Rynku Jarmarku Bożonarodzeniowego – 869,48 zł.

VI.13. PROGRAM PRZECIWDZIAŁANIA NARKOMANII

Gminny Program Przeciwdziałania Narkomanii jest ściśle powiązany z Gminnym Programem Profilaktyki i Rozwiązywania Problemów Alkoholowych oraz lokalną strategią rozwiązywania problemów społecznych i przedstawia zadania własne gminy w obszarze profilaktyki narkomanii wynikające z ustawy z dnia 29 lipca 2005 r. o przeciwdziałaniu narkomanii. Ustawodawca, nakładając na jednostki samorządowe zadania, których realizacja narzuca konieczność współpracy wszystkich środowisk w budowaniu spójnej strategii przeciwdziałania narkomanii, określił problem, jako wspólny dla wszystkich podmiotów działających na szczeblu lokalnym. Planowane działania GKRPA skierowane są do społeczeństwa Gminy ze szczególnym uwzględnieniem dzieci i młodzieży, którzy w okresie dorastania wykazują tendencję do zachowań ryzykownych oraz eksperymentowania ze środkami psychoaktywnymi. Program Przeciwdziałania Narkomanii uchwalony został na lata 2019 – 2022, Uchwałą Nr V/31/19 Rady Miejskiej w Niemczy z dnia 26 lutego 2019 roku i jego głównym celem jest uświadomienie społeczeństwa o zagrożeniach wynikających z narastania zjawiska narkomanii

VI. REALIZACJA UCHWAŁ RADY MIEJSKIEJ

W 2021 roku Rada Miejska w Niemczy podjęła 93 uchwały. W raportowanym okresie pracowały 4 stałe komisje Rady Miejskiej w Niemczy VIII kadencji:

- 7 – osobowa Komisja Infrastruktury Technicznej i Rozwoju Lokalnego,
- 7 – osobowa Komisja Infrastruktury Społecznej i Spraw Obywatelskich,
- 3 – osobowa Komisja Rewizyjna oraz
- 5 – osobowa Komisja Skarg, Wniosków i Petycji.

Radni przyjęli zarówno plan pracy rady jak i komisji opracowywany na okres roczny. Od dnia podjęcia uchwał Nr XL/249/21 oraz Nr XL/249/21 Rady Miejskiej w Niemczy z dnia 26 listopada 2021 roku uległy zmianie składy osobowe komisji Skarg, Wniosków i Petycji oraz Infrastruktury Technicznej i Rozwoju Gospodarczego. Rada Miejska w Niemczy uchwałą nr XXXIX/234/21z dnia 29 października 2021 roku stwierdziła wybór radnego Andrzeja Osipowicza do pełnienia funkcji Przewodniczącego Rady Miejskiej w Niemczy stwierdzając wcześniej odwołanie z tej funkcji Radnej Pauliny Dziedzic.

W 2021 roku głównym i najistotniejszym forum pracy radnych było 10 sesji zwykłych oraz 5 sesji nadzwyczajnych, mających charakter otwartych debat. O ich zwołaniu i porządku obrad można przeczytać w Biuletynie Informacji Publicznej Gminy Niemcza (BIP). W 2021 roku w związku z trwającym w kraju stanem pandemii, sesje Rady Miejskiej w Niemczy odbywały się w ściśle określonych warunkach sanitarnych z zachowaniem obostrzeń, w sali widowiskowej Niemczańskiego Ośrodka Kultury w Niemczy, z częstotliwością 1 raz w

miesiącu. Poza stałymi punktami obrad i tematami poświęconymi ważnym problemom społecznym i gospodarczym, omawiano również sprawy finansowe i inwestycyjne Gminy. Imienne głosowania radnych podczas sesji odbywają się przy pomocy urządzeń elektronicznych (każdemu radnemu użyczono tablet wyposażony w aplikację eSesja) rejestrujących ich wynik. Radni mają stały dostęp zarówno do publikowanych w aplikacji eSesja materiałów składanych pod obrady bieżące jak i archiwalne. Przebieg każdego z posiedzeń sesji jest rejestrowany, a po transkrypcji nagrania archiwalnego również podawany do publicznej wiadomości na stronach Biuletynu Informacji Publicznej Gminy Niemcza. W internecie pod adresem <https://niemcza.csesja.pl/> został uruchomiony Portal Mieszkańca, gdzie każdy zainteresowany ma dostęp do informacji z jakimi pracują radni podczas każdej z sesji Rady Miejskiej w Niemczy, publikowane są również wyniki imiennych głosowań podejmowanych przez radnych rozstrzygnięć. W 2021 roku Radni zapoznali się oraz ocenili, podejmując stosowne uchwały m. in. poniższe zagadnienia:

- gminny program profilaktyki i rozwiązywania problemów alkoholowych w 2021 roku;
- program opieki nad zwierzętami bezdomnymi na rok 2021;
- *w zakresie spraw społecznych*: gminny Program Przeciwdziałania Przemocy w Rodzinie oraz Ochrony Ofiar Przemocy w Rodzinie na terenie Gminy Niemcza, roczny program współpracy Gminy Niemcza z organizacjami pozarządowymi oraz podmiotami, o których mowa w art. 3 ust. 3 ustawy z dnia 24 kwietnia 2003 r. o działalności pożytku publicznego i o wolontariacie; szczegółowe zasady ponoszenia odpłatności za pobyt w schronisku dla osób bezdomnych oraz w schronisku dla osób bezdomnych z usługami opiekuńczymi z terenu Gminy Niemcza;
- *w zakresie spraw mieszkaniowych* m. in. zasady wynajmowania lokali i pomieszczeń wchodzących w skład mieszkaniowego zasobu Miasta i Gminy Niemcza; w sprawie zasad gospodarowania nieruchomościami stanowiącymi własność Gminy Niemcza; zasady gospodarowania nieruchomościami stanowiącymi własność Gminy Niemcza; "Wieloletni program gospodarowania mieszkaniowym zasobem Gminy Niemcza na lata 2021-2026";
- zatwierdzenia budżetu gminy na 2021 rok i przyjęcia jego zmian, przyjęcia i zmian Wieloletniej Prognozy Finansowej Gminy Niemcza na lata 2021-2036 obejmujących m. in. realizację szeregu inwestycji na terenie Gminy Niemcza;
- *w zakresie spraw gospodarczych* na bieżąco podejmowano uchwały wprowadzające zmiany w budżecie oraz Wieloletniej Prognozie Finansowej, dostosowując akty do potrzeb i możliwości inwestycyjnych gminy.

Wśród uchwał podejmowane były również rozstrzygnięcia dotyczące spraw mieszkańców jakie wpływały do Komisji Skarg, Wniosków i Petycji Rady Miejskiej w Niemczy. W 2021 roku do Komisji Skarg, Wniosków i Petycji wpłynęło **4** wnioski które stosownymi uchwałami przekazano do załatwienia organowi właściwemu tj. Burmistrzowi Miasta i Gminy Niemcza.

Radni złożyli pisemnie w 2021 roku **1** wniosek formalny oraz **2** interpelacje, ustne wnioski formalne związane z problemami bieżącymi Gminy były wnoszone przez radnych podczas wspólnych posiedzeń komisji oraz sesji, o czym odnotowano w protokołach poszczególnych posiedzeń.

VII. WSPÓŁPRACA Z INNYMI SPOŁECZNOŚCIAMI SAMORZĄDOWYMI

VII.1. ZWIĄZKI KOMUNALNE /SPÓŁKI

Gmina miejsko-wiejska Niemcza jest członkiem Związku Gmin Powiatu Dzierżoniowskiego ZGPD-7. Związek Gmin na podstawie zapisów statutu Związku, realizuje zadania Gminy dotyczące gospodarki odpadami komunalnymi, wynikające z ustawy o utrzymaniu czystości i porządku w gminach (tj. Dz. U. z 2019 r. poz. 2010 z póź. zm.), w tym odbiór odpadów komunalnych z nieruchomości zamieszkałych.

VII.2. STOWARZYSZENIA JEDNOSTEK SAMORZĄDU TERYTORIALNEGO

Gmina Niemcza jest członkiem wielu stowarzyszeń jednostek samorządu terytorialnego.

W roku 2021 były to:

- Związek Gmin Powiatu Dzierżoniowskiego ZGPD-7,
- Stowarzyszenie Bezpieczna Gmina-Bezpieczny Powiat,
- Stowarzyszenie Gmin Polskich Euroregionu Glacensis,
- Stowarzyszenie „Ślężanie Lokalna Grupa Działania”,
- Stowarzyszenie „Ziemia Dzierżoniowska”.

Związek Gmin Powiatu Dzierżoniowskiego ZGPD7



Komunalny Związek Gmin Powiatu Dzierżoniowskiego ZGPD-7 został powołany przez gminy powiatu dzierżoniowskiego w 2003 roku dla zbudowania zintegrowanego, wspólnego systemu zagospodarowania odpadów komunalnych od ponad stutysięcznej populacji mieszkańców powiatu dzierżoniowskiego.

Stowarzyszenie Bezpieczna Gmina - Bezpieczny Powiat



STOWARZYSZENIE W DZIERŻONIOWIE
BEZPIECZNA GMINA BEZPIECZNY POWIAT

Celem stowarzyszenia jest podejmowanie działań na rzecz zmniejszenia liczby zagrożeń, w tym przeciwdziałanie uzależnieniom i patologiom społecznym, podejmowanie działań na rzecz ograniczenia przestępczości pospolitej, kształtowanie w społeczności lokalnej odpowiedzialności za stan bezpieczeństwa i porządku publicznego, rozwijanie dobrego kontaktu pomiędzy mieszkańcami powiatu a instytucjami zapewniającymi bezpieczeństwo publiczne, promocja i ochrona zdrowia mieszkańców powiatu dzierżoniowskiego, pomoc ofiarom przestępstw oraz osobom poszkodowanym w wypadkach drogowych, wspomaganie rozwoju wspólnot i społeczności lokalnych, wspieranie działań na rzecz ratownictwa i ochrony ludności, wspomaganie rozwoju nauki, edukacji, oświaty i wychowania, niesienie pomocy ofiarom katastrof i klęsk żywiołowych, wspomaganie rozwoju i upowszechniania kultury fizycznej, podejmowanie działań w zakresie porządku i bezpieczeństwa publicznego.

Stowarzyszenie Gmin Polskich Euroregionu Glacensis



Jest to organizacja pośrednicząca w przekazywaniu środków europejskich w ramach unijnego programu Europejskiej Współpracy Transgranicznej Polska-Czechy. Swoimi działaniami obejmuje ona obszar 38 jednostek samorządu terytorialnego położonych na południowo-wschodnim krańcu województwa dolnośląskiego.

Stowarzyszenie „Ślężanie Lokalna Grupa Działania”



W skład Stowarzyszenia „Ślężanie – Lokalna Grupa Działania” wchodzi 84 członków. Zgodnie z zasadą partnerstwa programu Leader są to reprezentanci trzech sektorów: 1) Sektor Społeczny 2) Sektor Gospodarczy 3) Sektor Publiczny. Przedstawiciele samorządów lokalnych, organizacji pozarządowych oraz właściciele firm.

Głównym celem stowarzyszenia jest zrównoważony, zintegrowany i innowacyjny rozwój obszarów wiejskich, miejsko-wiejskich i miast z uwzględnieniem należytej ochrony środowiska naturalnego, krajobrazu i zasobów historyczno-kulturowych, rozwoju zasobów ludzkich i rozwoju gospodarczego, rozwijanie zdolności podmiotów lokalnych do opracowywania i wdrażania operacji, w tym rozwijanie ich zdolności zarządzania projektami, realizowanie Lokalnej Strategii Rozwoju LGD Ślężanie dla obszaru działania wraz udzielaniem dotacji dla podmiotów ze wszystkich 3 sektorów.

Stowarzyszenie Ziemia Dzierżoniowska



Stowarzyszenie Ziemia Dzierżoniowska ma na celu wspieranie idei samorządu terytorialnego, integrację wspólnot lokalnych oraz dążenie do gospodarczego, kulturowego i turystycznego rozwoju Ziemi Dzierżoniowskiej. Głównymi celami stowarzyszenia są wzmocnienie powiązań oraz zapewnienie partnerskiego modelu współpracy pomiędzy jednostkami samorządu terytorialnego położonymi na obszarze powiatu dzierżoniowskiego, wspólne diagnozowanie problemów i barier rozwojowych oraz sposobów ich rozwiązywania, realizacja wspólnie wybranych i zaakceptowanych projektów ze Strategii Rozwoju Ziemi Dzierżoniowskiej i programów sektorowych, aktywne współdziałanie na rzecz pozyskiwania środków zewnętrznych, które mogą zostać wykorzystane na finansowanie strategicznych

projektów dla Ziemi Dzierżoniowskiej, upowszechnianie idei samorządności lokalnej i regionalnej oraz wspieranie jej rozwoju.

VII.3. WSPÓŁPRACA Z ORGANIZACJAMI SAMORZĄDOWYMI

Organizacje społeczne funkcjonujące na terenie Gminy Niemcza w 2021 r. :

1. Stowarzyszenia na rzecz rozwoju wsi:
 - a) Stowarzyszenie Na Rzecz Odnowy Wsi Podlesie i Ruszkowice „Razem możemy więcej”
 - b) Stowarzyszenie Przyjaciół Kietlina „Iskra”
 - c) Stowarzyszenie „Legendarna Wieś Gilów”
2. Stowarzyszenia kulturalno-historyczne:
 - a) Towarzystwo Miłośników Niemczy i Ziemi Niemczańskiej
 - b) Stowarzyszenie Muzeum Niemczańskie
 - c) Fundacja Polskie Gniazdo
 - d) Fundacja "Zamek w Goli"
3. Stowarzyszenia oświatowe:
 - a) Stowarzyszenie e-żaczek w Przerzeczynie-Zdroju (prowadzi NSP w Przerzeczynie-Zdroju)
 - b) Stowarzyszenie "Szkoła z baśni" (prowadzi NSP w Gilowie)
4. Stowarzyszenia na rzecz rozwoju młodzieży:
 - a) Drużyna harcerska Hufca im Synów Pułku w Łagiewnikach
 - b) Stowarzyszenie Na Rzecz Dzieci i Młodzieży – Najlepsi
5. Stowarzyszenia na rzecz sportu:
 - a) Klub Sportowy Niemczanka
 - b) Ludowy Klub Sportowy w Gilowie
6. Stowarzyszenia turystyczne:
 - a) Niemczańskie Towarzystwo Turystyczne
 - b) Stowarzyszenie Niemcza - Partnerstwo Miast
7. Stowarzyszenia na rzecz osób starszych:
 - a) Klub Osób Niewidomych, Niepełnosprawnych, Emerytów i Rencistów „Radość”
 - b) Koło Terenowe nr 2 Polskiego Związku Emerytów, Rencistów i Inwalidów
8. Ochotnicze Straże Pożarne:
 - a) OSP Przerzeczyn Zdrój
 - b) OSP w Niemczy

- c) OSP w Gilowie
9. Stowarzyszenia przyrodniczo-hobbystyczne:
- a) Fundacja "Spokojna Przystań" w Kielinie
 - b) Koło Łowieckie "Ponowa" w Niemczy
 - c) Koło w Niemczy Polskiego Związku Wędkarskiego
 - d) Koło w Niemczy Polskiego Związku Pszczelarskiego
10. Rady Parafialne:
- a) Rada Parafialna w Przerzeczynie – Zdroju
 - b) Rada Parafialna w Niemczy
 - c) Rada Parafialna w Gilowie
 - d) Rada Parafialna w Wilkowie Wielkim
11. Stowarzyszenia działające na większym obszarze obejmujące swoimi działaniami obszar Gminy Niemcza:
- a) Carita
12. Koła Gospodyń Wiejskich
- a) KGW w Podlesiu i Ruszkowicach
 - b) KGW w Kietlinie
13. Grupy Odnowy Wsi:
- a) Grupa Odnowy Wsi Podlesie
 - b) Grupa Odnowy Wsi Przerzeczyn Zdrój
 - c) Grupa Odnowy Wsi Nowa Wieś Niemczańska
 - d) Grupa Odnowy Wsi Kielin
 - e) Grupa Odnowy Wsi Gilów
14. Grupy nieformalne działające na terenie Gminy Niemcza:
- a) Rada Rodziców przy Przedszkolu Publicznym w Niemczy
 - b) Rada Rodziców przy SP im. Bolesława Chrobrego w Niemczy
 - c) Świetlica środowiskowa w Niemczy
 - d) Świetlica środowiskowa w Przerzeczynie-Zdroju
 - e) Świetlica środowiskowa w Wilkowie Wlk.

VII.4. WSPÓLPRACA MIĘDZYNARODOWA / MIASTA PARTNERSKIE



Niemcza posiada 3 miasta partnerskie:

Letohrad – miasto w Czechach, w kraju pardubickim. Miasto leży u podnóża Gór Orlickich, nad Cichą Orlicą. Miasto o powierzchni 23,55 km²; a liczba jego mieszkańców ok. 6 tys.

W Niemczy w dniach 2-3 października 2021 r. odbyły się „Dni Miast Partnerskich”, było to wydarzenie kulturalne na skalę powiatu i województwa z udziałem społeczności z czeskiego miasta partnerskiego Letohrad. W ramach tej akcji kultura polska i czeska prezentowana była w trzech obszarach:

W gastronomii odbyło się wspólne gotowanie i smakowanie regionalnych i narodowych potraw. Polscy, jak i czescy kucharze przygotowali swoje narodowe potrawy. Zestaw przepisów przygotowanych dań został opublikowany w ramach projektu w formie broszury.

W plenerze malarskim, lokalni artyści obu miast malowali najpiękniejsze zabytki Niemczy.

Wystąpiły lokalne zespoły muzyczne, taneczne i wokalne.

Cała impreza odbyła się na terenie zabytkowego Rynku w Niemczy i była ogólnodostępna dla mieszkańców i gości.

Całkowity budżet projektu to kwota 20 865,00 EURO

Gladenbach – miasto uzdrowiskowe w Niemczech, w kraju związkowym Hesja, w rejencji Gießen, w powiecie Marburg-Biedenkopf. Miasto o powierzchni 72,28 km²; ok. 12 tys. mieszkańców.

Monteux – miejscowość i gmina we Francji, w regionie Prowansja-Alpy-Lazurowe Wybrzeże, w departamencie Vaucluse. Miasto o powierzchni 39,03 km²; ok. 8 tys. mieszkańców.

VIII. OŚWIATA

VIII.1. PRZEDSZKOLE PUBLICZNE W NIEMCZY

Przedszkole Publiczne Zaczarowany Gród w Niemczy

Zestawienie liczby uczniów w klasach oraz liczby oddziałów, w jednostkach oświatowych, dla których organem prowadzącym jest Gmina Niemcza, wg stanu SIO na wrzesień 2021 roku.

Nazwa jednostki oświatowej	Liczba oddziałów	Liczba uczniów
Przedszkole Publiczne Zaczarowany Gród w Niemczy	7	130

W siedzibie Przedszkola Publicznego Zaczarowany Gród w Niemczy przy ul. Bolesława Chrobrego 21, funkcjonuje 5 oddziałów z czego oddział V – utworzony został w ramach Regionalnego Programu Operacyjnego Województwa Dolnośląskiego na lata 2014 - 2020. Do nowo utworzonej grupy zgodnie z założeniami projektu przyjętych zostało 2 dzieci z orzeczeniami o niepełnosprawności. Do struktur organizacyjnych Przedszkola Publicznego Zaczarowany Gród w Niemczy należą również 2 oddziały przedszkolne zlokalizowane w Gilowie i Przerzeczynie Zdroju. Wszystkie sale przedszkolne, w których odbywają się zajęcia opiekuńczo-wychowawcze wyposażone są w meble, zabawki i pomoce dydaktyczne dostosowane do potrzeb i wieku dzieci. Każda z grup przedszkolnych zlokalizowanych w siedzibie głównej przedszkola w Niemczy ma do dyspozycji salę dydaktyczną i jadalnię a dwie grupy usytuowane na parterze mają dodatkowo mini bawialnię. Wszyscy wychowankowie mają do dyspozycji salę gimnastyczną i szatnie zlokalizowaną na parterze budynku. Na każdym poziomie głównego budynku znajdują się dwie łazienki dla dzieci w tym dwie bez barier architektonicznych. Do przedszkola przynależą też dwa ogrody: od frontu głównej siedziby ogród edukacyjno – przyrodniczy natomiast za tym samym budynkiem piaskownica i przyrządy jordanowskie i wielofunkcyjne mini boisko sportowe .

Przedszkole Zaczarowany Gród w Niemczy jest w posiadaniu 4 komputerów, 5 wież CD, 2 telewizorów i 3 drukarek oraz 2 tablic interaktywnych, 2 monitorów interaktywnych, 1 głośnika mobilnego oraz 5 laptopów do dyspozycji nauczycieli. Oddziały poza siedzibą główną jednostki dysponują laptopami, urządzeniami wielofunkcyjnymi oraz telewizorami i wieżami CD. Gabinet pomocy psychologiczno-pedagogicznej wzbogacony został w tablety, drukarkę oraz zakupione pakiety multimedialne terapii pedagogicznej logopedycznej oraz nowoczesny program do rozwijania kompetencji emocjonalno-społecznych, z czego korzystają wszystkie dzieci objęte pomocą. Na potrzeby zajęć rozwijających kompetencje kluczowe zostały zakupione pakiety multimedialne do nauki języka angielskiego z podziałem na grupy wiekowe. Na najniższym poziomie budynku głównego przedszkola zlokalizowana jest kuchnia, magazyny i pomieszczenia techniczne. Sukcesywnie podnoszony jest standard i funkcjonalność placówki. Zakupione zostały min.: w/w 2 monitory interaktywne, siatka ogrodzeniowa na boisko sportowe, kurtyna powietrzna, magiczny dywan i mata do zabaw interaktywnych, 4 duże dywany do sal w Niemczy i Przerzeczynie Zdrój, zestaw mebli do bawialni dzieci 3-4 letnich. Zaplecze gastronomiczne doposażono w nową lodówkę i taboret gazowy. Terminowo zostały przeprowadzone przeglądy techniczne budynku głównego, placu zabaw oraz przeglądy instalacji elektrycznej, gazowej i przegląd kominów oraz sprzętu gaśniczego. W oddziale w Przerzeczynie Zdrój z uwagi na zły stan techniczny i estetyczny pomieszczenia w którym znajdowały się szafki ubraniowe dzieci został przeprowadzony generalny remont i utworzono w nim bawialnię.

Z uwagi na czas pandemii i konieczność zapewnienia bezpiecznych warunków pobytu dzieci we wszystkich oddziałach zakupione zostały 2 ozonatory powietrza.

Wszystkie w/w sprzęty i wyposażenie zostały zakupione ze środków z Unii Europejskiej i Gminy Niemcza. Sukcesywnie doposażane są wszystkie oddziały w zabawki i pomoce dydaktyczne, uatrakcyjnijające zajęcia i pobyt naszych wychowanków.

1. Sposób realizacji zajęć.

Przedszkole Publiczne Zaczarowany Gród w Niemczy pracuje w oparciu o koncepcję pracy i roczny plan pracy, zgodnie z kierunkami polityki oświatowej państwa i rekomendacjami z nadzoru pedagogicznego.

Placówka w Niemczy funkcjonuje od godz. 6.30 do 16.00, w oddziałach przedszkolnych zlokalizowanych w Gilowie oraz w Przerzeczynie Zdroju zajęcia odbywają się od 8.00 do 13.00. Podstawa programowa zgodnie z arkuszem organizacyjnym przedszkola, realizowana jest w godzinach 8.00 - 13.00. Zajęcia z języka angielskiego prowadzone są w każdej grupie wiekowej 2 razy w tygodniu po 15 minut u dzieci młodszych, a u dzieci starszych po 30 minut. Religia prowadzona jest w trzech grupach najstarszych 2 razy w tygodniu po 30 minut. Podczas pobytu w przedszkolu, dzieci korzystają z 3 posiłków: śniadania, I dania, II dania oraz zdrowej przekąski podawanej między posiłkami. W każdej grupie dzieci mają dostęp do wody pitnej. Jadłospisy sporządzane są zgodnie z rozporządzeniem Ministra Zdrowia i wywieszane są do wglądu na tablicy ogłoszeń w holu przedszkola oraz na stronie internetowej przedszkola. Zgodnie z funkcją wychowawczą – dydaktyczną i opiekuńczą Przedszkole Publiczne Zaczarowany Gród w Niemczy wspiera rodziców w procesie wychowania, opieki i edukacji. Praca z dziećmi dokumentowana jest zarówno w dziennikach i kartach pracy. Nauczyciele ustawicznie wspomagają indywidualny rozwój dzieci oraz wspierają rodziny w wychowaniu i przygotowaniu go do dalszej nauki. Placówka wzbogaciła swoją ofertę dydaktyczną bowiem: w ramach projektu zorganizowane były do 31 sierpnia 2021 r., zajęcia dodatkowe z zakresu logopedii w wymiarze 8 godzin tygodniowo dla 30 dzieci, zajęcia korekcyjno- kompensacyjne dla 20 dzieci, zajęcia z zakresu kompetencji emocjonalno – społecznych dla 18 dzieci oraz zajęcia z gimnastyki korekcyjnej dla 15 dzieci. Rozwijane są też u dzieci kompetencje kluczowe i dodatkowymi zajęciami z języka angielskiego objętych zostało 25 dzieci zdolnych i 25 dzieci mających trudności z nauką języka nowożytnego.

Od 1 września 2021 r. w przedszkolu udzielana jest pomoc psychologiczno-pedagogiczna tj. dzieci wykazujące deficyty rozwojowe objęte są pracą wyrównawczo-dydaktyczną, pracą nauczyciela wspomagającego, nauczyciela logopedy, nauczyciela fizjoterapeuty oraz prowadzone są zajęcia rewalidacyjne z dziećmi posiadającymi orzeczenia o niepełnosprawności. Kadra pedagogiczna zatrudniona w przedszkolu i prowadząca wszystkie zajęcia dodatkowe posiada lub poszerza swoje kwalifikacje. Trzech nauczycieli kontynuuje studia podyplomowe na kierunkach: nauczanie języka angielskiego, wczesne wspomaganie rozwoju i wspomaganie dzieci ze spektrum autyzmu a jeden nauczyciel dokształca się na kursie kwalifikacyjnym z zakresu socjoterapii. Dwie nauczycielki zakończyły staż na kolejny stopień zawodowy, zdały egzamin komisyjny i otrzymały stopień nauczyciela mianowanego.

Wszyscy pracownicy zarówno personelu pedagogicznego jak i obsługi oraz administracji czuwają nad bezpieczeństwem i stwarzają odpowiednie warunki do zorganizowanych, spontanicznych i swobodnych zabaw dzieci.

2. Sukcesy i osiągnięcia dzieci.

W 2021 roku wychowankowie przedszkola brali udział w:

- Międzynarodowym programie edukacyjnym „Piękna Nasza Polska Cała”. Za działania podejmowane w ramach projektu-przedszkole otrzymało podziękowanie od Prezydenta Polski Andrzeja Dudy.
- Powiatowym konkursie plastycznym: „Jestem bezpieczny w powiecie dzierzoniowskim” – organizowanym Starostwo Powiatowe, w którym 1 miejsce zajęła nasza wychowanka Maja R.- lat 6, a wyróżnienie otrzymała Liliana K.- lat 6.
- Konkursie plastycznym „W krainie baśni” organizowanym przez przedszkole „Na akacyjowym wzgórzu” w Łagiewnikach, w którym 1 miejsce zajął Henryk I. –lat 4, II miejsce Celina O. –lat 5 i wyróżnienie Karol. S- lat 5.
- Uroczystości otwarcia Baszty w dniu 2 października organizowanej przez UMiG Niemcza z programem pt. „ Od morza aż do Tatr”- w który przedstawiły dzieci 6- letnie z grupy „Motylki”.
- Międzynarodowym Dniu Dziecka z UNICEF – i otrzymaliśmy dyplom za działania przybliżające temat praw dziecka w społeczności przedszkolnej.

Swoimi umiejętnościami i zdolnościami wychowankowie przedszkola mogli pochwalić się w formie wideo umieszczanymi na mediach społecznościowych - facebook i na stronie internetowej: przedszkoleniemcza.edupage.org , podczas:

- uroczystości Pasowania na Przedszkolaka
- uroczystości 11 listopada
- występów artystycznych z okazji Świąt Bożego Narodzenia
- Dnia Babci Dziadka oraz Dnia Rodziny.

3. Informacja nt. realizowanych projektów i programów w przedszkolu.

- 3.1. „Zaczarowany Gród w Niemczy”- projekt współfinansowany przez Gminę Niemcza i ze środków Unii Europejskiej w ramach Regionalnego Programu Operacyjnego Województwa Dolnośląskiego na lata 2014-2020. Poddziałanie: zapewnienie równego dostępu do edukacji przedszkolnej. W ramach projektu została utworzona dodatkowa grupa przedszkolna dla 25 dzieci w tym również z niepełnosprawnościami.- realizowany do 31 sierpnia 2021 roku.
- 3.2. „Ekoludek”- ogólnopolski projekt edukacyjny o charakterze ekologicznym, realizowany w grupach dzieci 5 -6 letnich.
- 3.3. „Piękna Nasza Polska Cała”- kontynuacja międzynarodowego wprowadzającego dzieci w świat wartości patriotycznych realizowany we wszystkich grupach wiekowych.
- 3.4. Akcja charytatywna „ Wózek biegowy dla Antosia”- organizowana na zrzutka.pl oraz zbiórka zakrętek w ramach akcji „ Zakrętki dla Antosia” dzięki którym wspomogliśmy naszego rówieśnika z niepełnosprawnością ruchową.
- 3.5. Akcja charytatywna organizowana przez WWF- organizację międzynarodową o charakterze ekologicznym „ Adoptuj Śnieżną Panterę”, za udział w której przedszkole otrzymało Certyfikat opiekuna śnieżnej pantery.

3.6. Akcja charytatywna pod hasłem: Dzień Piżamy organizowana przez Fundację: „Gdy liczy się czas” wspierająca dziecięce szpitalne oddziały onkologiczne.

Przedszkole Publiczne Zaczarowany Gród w Niemczy zostało w 2021 roku nominowane do plebiscytu gazety Wrocławskiej: „Przedszkola Roku”, w którym zajęliśmy 1 miejsce w powiecie dzierzoniowskim oraz zapewniliśmy naszej placówce awans do finału wojewódzkiego plebiscytu Przedszkole Roku.

VIII.2. PUBLICZNA SZKOŁA PODSTAWOWA W NIEMCZY

Szkoła Podstawowa im. Bolesława Chrobrego w Niemczy

Zestawienie liczby uczniów w klasach oraz liczby oddziałów, w jednostkach oświatowych, dla których organem prowadzącym jest Gmina Niemcza, wg stanu SIO na wrzesień 2021 roku.

Nazwa jednostki oświatowej	Liczba oddziałów	Liczba uczniów
Szkoła Podstawowa im. Bolesława Chrobrego w Niemczy	11	211

Szkoła Podstawowa im. Bolesława Chrobrego w Niemczy mieści się w budynku przy ulicy Bolesława Chrobrego 25 w Niemczy. W latach 2021/2022 roku przeprowadzono następujące inwestycje i zakupy:

- remont schodów z tyłu szkoły , położenie kostki - 8 975,65 zł
- uruchomienie nowej szaty graficznej strony internetowej - 1 200,00 zł
- rolety materiałowe zakup w sierpniu - 960,00 zł + 900,00 zł (w klasach)
- rozbudowanie monitoringu - 4 993,20 zł
- remont klas I-III wydatek w listopadzie - 769,44 zł
- odnowienie szatni w klasach i-III - w listopadzie
- wyposażenie do łazienki w szatni i szatni - 5 073,91 zł
- przycięcie drzew - 3 498,12 zł
- boksy do szatni - 42 533,4 zł
- remont ścian w korytarzu szkoły - 4 920,00 zł
- remont pomieszczenia na szatnie - 8 954,00 zł
- naprawa pieca grzewczego - 2 500,0 zł
- wymiana zniszczonego piłko chwyty - siatki na boisku - 4 778,65 zł.

1. Sposób realizacji zajęć

Szkoła Podstawowa im. Bolesława Chrobrego w Niemczy pracuje w systemie jednozmianowym. W 2021 roku ponownie pracowaliśmy zdalnie w różnych okresach, z uwagi na zgłoszone przypadki zachorowań wśród uczniów. Dzięki rokrocznej organizacji na poziomie gminy dofinansowania programu dokształcania i doskonalenia zawodowego nauczycieli, w szkole zatrudniona jest wykwalifikowana kadra pedagogiczna. Nauczyciele mają możliwość ustawicznego podnoszenia swoich kwalifikacji. Od 2021 roku 98 % kadry ma kwalifikacje do prowadzenia dwóch lub trzech przedmiotów, co w małej 11-oddziałowej szkole zdaje się być niezbędne, w celu zachowania ciągłości zatrudnienia. W szkole Podstawowej im. Bolesława Chrobrego w Niemczy zatrudnionych jest wielu specjalistów. Wśród nich 24 nauczycieli zgodnie z kwalifikacjami (11- n- li dyplomowanych, 10 – n-li mianowanych, 2 – n- li kontraktowych, 1 – n- 1 stażysta), 22 nauczycieli ma więcej niż jedną kwalifikację uprawniającą do prowadzenia określonych zajęć szkolnych.

Od dnia 1 września 2020 r. w Gminie Niemcza utworzono Lokalny Ośrodek Wiedzy i Edukacji LOWE. Stworzenie ośrodka edukacyjnego i centrum kulturalnego w Gminie Niemcza powstało w oparciu o własny potencjał, zasoby, współpracę ze szkołą podstawową i innymi instytucjami. Nasza oferta dla osób dorosłych ma na celu samorealizację, rozwój osobisty, rozwinięcie kompetencji językowych, podniesienie kompetencji społecznych oraz zawodowych. Zajęcia rehabilitacyjno-rekreacyjne mają na celu uaktywnić odbiorców programu. Oferta została dostosowana do potrzeb i możliwości odbiorców z terenu gminy.

W Szkole Podstawowej im. B. Chrobrego w Niemczy odbywają się od października 2020 roku zajęcia dla osób dorosłych w ramach projektu i wygranego grantu w wysokości 250.000,00 zł pod nazwą Lokalny Ośrodek Wiedzy i Edukacji w Niemczy „FAMILIJNE LOWE”. Grantobiorcą jest Gmina Niemcza. Obecnie kontynuujemy zajęcia już poza finansowym wsparciem (ciągłość projektu wyznaczono do sierpnia 2022r.)

Po nauce zdalnej szkoła zapewniła dodatkowe zajęcia wspomagające finansowane ze środków MEN. Były to zajęcia z przedmiotów wiodących (j. polski, matematyka, biologia, chemia, j. obcy), z których wiedza będzie podlegała ewaluacji podczas egzaminów zewnętrznych.

W szkole kontynuowane są długoterminowe projekty edukacyjne tj.: „Umiem pływać”, „Płynę Dalej”, „Książki naszych marzeń”, „Szkolny Klub Sportowy” czy „Trzymaj formę”.

Ponadto Programy dla szkół tj. : Warzywa i owoce, mleko w szkole, Ekomisja - dla klas I-III: połączenie zachowań proekologicznych ze zdrowym stylem życia (Ogólnopolski program z Banku Żywności).

Cieszący się popularnością wśród uczniów Program Mądrzy Cyfrowi - realizowany przy współpracy z fundacją „ABC XXI wiek - Cała Polska Czyta dzieciom” oraz GOOGLE. Celem programu jest wprowadzenie uczniów w świat wartości oraz kształtowaniu u nich empatii i odpowiedzialności społecznej przy jednoczesnym podnoszeniu ich kompetencji cyfrowych.

Narodowy Program Rozwoju Czytelnictwa Włączanie się do akcji ogólnopolskich - Przerwa na czytanie, Jak nie czytam, Jak czytam. Jak nie czytam, jak czytam- akcja masowego czytania! Nasza szkoła włączyła się do ogólnopolskiej akcji „Jak nie czytam, jak czytam”. Nasi uczniowie wspólnie z uczniami z całej Polski czytali ulubione książki, promując książki i czytanie, inicjując modę na czytanie. Książka to nie obowiązek, ale przyjemność i rozrywka! Symbolem tej wspólnej akcji jest rekord czytających w jednym momencie w całej Polsce. Nasi uczniowie i nauczyciele przynieśli w wyznaczonym dniu do szkoły ulubione książki, wszyscy wyszli na boisko i wspólnie czytali w gronie koleżanek i kolegów, a także nauczycieli. Głównym celem akcji jest budowanie pozytywnego wizerunku książki, tak by czytanie kojarzyło się z czymś przyjemnym, rozrywką. Uczniowie mogli zrobić sobie selfie z książką, następnie wstawić na swój profil na Facebooku lub Instagramie i wygrywać nagrody!

Pierwszego października 2021 roku uczniowie i nauczyciele naszej szkoły po raz drugi włączyli się do II Międzynarodowej edycji VI Ogólnopolskiej akcji bicia rekordu w czytaniu na przerwie. Wydarzenie realizowane było w ramach Międzynarodowego Miesiąca Bibliotek Szkolnych oraz kampanii społecznej "Cała Polska czyta dzieciom". Celem akcji była promocja czytelnictwa, integracja uczniów oraz pokazanie wszystkim, że czytanie jest ciekawe. Uczniowie i nauczyciele za udział w akcji otrzymali podziękowanie i dyplom.

Narodowe Czytanie 2021 w Szkole Podstawowej w Niemczy. Biblioteka szkolna ze Szkoły Podstawowej w Niemczy wraz z Miejską i Gminną Biblioteką Publiczną w Niemczy włączyła się w ogólnopolską akcję Narodowego Czytania 2021.

Wspólnie czytaliśmy „Moralność Pani Dulskiej” autorstwa Gabrieli Zapolskiej. W tym roku fragmenty książki zabrzmiały w plenerze

2. Współpraca ze środowiskiem.

Szkoła Podstawowa im. Bolesława Chrobrego w Niemczy aktywnie włączyła się do przygotowań i organizacji imprezy gminnej pod hasłem „Gmina Niemcza w Hołdzie Rotmistrzowi Aleksandrowi Hrynkiewiczowi”. Pomoc przy uroczystości obejmowała wiele obszarów. W dniu uroczystości na Placu Flagowym na niemczańskim Rynku szkołę godnie reprezentował Poczec Sztandarowy. Tworzenie tradycji szkoły (teraz zawieszane przez pandemię – wieczornice z okazji 11 listopada, wieczory kolęd), stypendia; kształtowanie postawy poszanowania dla sztandaru szkoły (np. przez oprawę podczas wprowadzania i wyprowadzania na uroczystości). Udział w programach ogólnopolskich: Szkoła pamięta, Akcja „ Szkoła do hymnu“.

Samorząd Uczniowski: włącza się w organizacje świąt i imprez na terenie szkoły i gminy. Poczec sztandarowy „obsługuje” wszystkie uroczystości.

3. Poziom nauczania.

Przeprowadzono badanie kompetencji po klasie III. Klasa VIII pisała egzamin próbny (XI-XII). Po przeprowadzanych badaniach opracowano plany naprawcze przyjęte do realizacji na Radzie Pedagogicznej. Podobna procedura dotyczyła egzaminu właściwego zespoły przedmiotowe przeanalizowały jego wyniki i przedstawiły programy naprawcze. Po powrocie do nauki stacjonarnej przeprowadzona została ankieta dla klas 4-8 dotycząca problemów

powrotu uczniów do nauki stacjonarnej. Zdiagnozowano indywidualne zapotrzebowania na pomoc, a dotyczyły one konkretnych przedmiotów. Pomoc otrzymali wszyscy uczniowie, czego dowodem jest 100 % promocja do klas wyższych programowo.

Diagnozy wychowawcze we wszystkich klasach po powrocie do nauki stacjonarnej, określenie potrzeb – klasy IV- VIII.

Diagnozy w klasach I- badania przesiewowe logopedyczne: kwalifikacja uczniów na zajęcia logopedyczne.

Egzaminy zewnętrzne w 2021 r.: SP:

- j. polski: 54%, stanin 4,
- matematyka: 36%, stanin 3,
- j. angielski: 56%, stanin 4.

Na uwagę zasługuje fakt, że na wniosek Burmistrza Miasta i Gminy Niemcza dyrektor Szkoły Podstawowej im Bolesława Chrobrego w Niemczy Pani Anna Kuźmińska otrzymała Nagrodę Ministerstwa Edukacji i Nauki. Nagroda jest dla szkoły szczególnym wyróżnieniem i dowodem na dobrą współpracę placówki ze środowiskiem lokalnym. W roku 2021 trzech nauczycieli wytypowano do Złotego Medalu za Długoletnią Pracę, a dwóch nauczycieli ponownie wytypowano do Nagrody Kuratora.

4. Sukcesy uczniów:

- II miejsce W Powiatowych Drużynowych Biegach Przełajowych kl. 4-8,
- II miejsce w Powiatowych Zawodach w Piłce Nożnej,
- Powiatowe Zawody w Tenisie Stołowym (3 miejsce, 4 miejsce i 5 miejsce),
- Zdolny Ślązak – 1 uczennica zakwalifikowała się do etapu powiatowego,
- wyróżnienie w Dolnośląskim Konkursie Poetyckim „W podziękowaniu za beatyfikację Księdza Kardynała Stefana Wyszyńskiego”. Wyróżnienie od Instytutu Prymasowskiego Stefana Wyszyńskiego” przyznała je Pani dyrektor Michalina Jankowska,
- 3 miejsce ucznia i wyróżnienia uczniów w powiatowym konkursie plastycznym,
- 2 miejsce ucznia oraz 2 wyróżnienia w powiatowym konkursie „Wiersz o K. K. Baczyńskim”,
- udział uczennic klasy 4 w ogólnopolskim Konkursie LIST DO TATY ,
- Ogólnopolski Konkurs Języka Niemieckiego ”Lust auf Lesen?,, - kwalifikacja uczennicy do etapu regionalnego,
- udział uczniów w ogólnopolskim konkursie „ Zamki i pałace”,
- 7 uczniów z klasy brało udział w Ogólnopolskim Konkursie Fizycznym Lwiątko-2020. (zakwalifikowali się do etapu powiatowego i wojewódzkiego).

5. Bezpieczeństwo w szkole.

Szkoła spełnia warunki bezpieczeństwa, higieny pracy i nauki. Potwierdziły to, przeprowadzone w 2021 roku kontrole przez organy zewnętrzne m.in. Sanepid. Organ

prowadzący, pracownicy i społeczność szkolna dba o ład, czystość i estetykę swoich pomieszczeń. Obiekty szkolne, ich wyposażenie oraz organizacja zajęć odpowiadają wymogom bhp i obostrzeniom GIS. Szkoła rozpoznaje potencjalne zagrożenia bezpieczeństwa oraz podejmuje działania zapewniające bezpieczeństwo i higienę pracy (protokoły z kontroli). Świadczy o tym znikoma ilość wypadków dzieci i pracowników na terenie szkoły. Obowiązujące w szkole procedury są zgodne z przepisami w tym zakresie. W czasach pandemii wprowadzono szczególne środki ochrony, higieny i bezpieczeństwa - opracowano zasady przeciwdziałania covid-19.

VIII.3. ZADANIA OŚWIATOWE GMINY NA RZECZ UCZNIÓW I SZKÓŁ

Dowóz uczniów niepełnosprawnych do szkół i placówek oświatowych.

W 2021 roku jednym z działań Gminy Niemcza było zabezpieczenie realizacji zadania p.n. dowóz uczniów niepełnosprawnych. Ogólny koszt realizacji w 2021 roku zadania dowożenia 3 dzieci do placówek edukacyjno - oświatowych na podstawie zawartych porozumień z zewnętrznymi przewoźnikami i rodzicami to kwota 17 216,37 zł. Organizacja dowożenia dzieci uczęszczających do Specjalnego Ośrodka Szkolno - Wychowawczego w Piławie Górnej oraz do specjalnego oddziału przedszkolnego organizowana jest przez Dyrektora Szkoły Podstawowej w Niemczy w ramach planu finansowego jednostki.

Pomocowe programy rządowe.

W 2021 roku Gmina Niemcza otrzymała dotacje celowe przeznaczone na:

1. wyposażenie klas I–VIII szkół podstawowych w podręczniki lub materiały edukacyjne oraz materiały ćwiczeniowe w wysokości 47 792,21 zł;
2. dofinansowanie zadań w zakresie wychowania przedszkolnego w wysokości 130 919,00 zł;
3. dofinansowanie świadczeń pomocy materialnej dla uczniów o charakterze socjalnym – zgodnie z art. 90d i art. 90e ustawy o systemie oświaty w wysokości 5 840,00 zł.

Powyższe środki finansowe zostały przekazane każdej z funkcjonujących na terenie Gminy Niemcza placówek oświatowych, zgodnie z założeniami każdego z programów i wytycznymi MEiN.

Gmina Niemcza w porozumieniu z Dolnośląską Federacją Sportu instytucja pośredniczącą Ministerstwa Sportu zorganizowała 15 uczniom klas I-III naukę pływania w ramach Programu „Umiem Pływać 2021” oraz doskonalenie technik pływackich dla 15 uczniów klas IV-VII w ramach „Programu Płynę Dalej 2021”. W ramach współpracy Federacja sfinansowała wynagrodzenia instruktorów nauki pływania, natomiast Gmina dojazd uczniów na zajęcia oraz opłatę wpisową za każdą z grup w wysokości 1 000,00 zł.

Ponadto Gmina Niemcza wraz z Dolnośląską Federacją Sportu z Wrocławia zorganizowała zajęcia Szkolnego Koła Sportowego 2021 dla dwóch grup uczniów Szkoły Podstawowej w Niemczy gdzie Federacja opłaciła instruktorów przy wkładzie finansowym gminy 200,00 zł.

Dofinansowanie pracodawcom kosztów kształcenia młodocianych pracowników.

W zakresie dofinansowania pracodawcom kosztów szkolenia młodocianych pracowników zamieszkałych na terenie Niemcza rozpatrywano zgodnie z art. 122 Prawo oświatowe na podstawie wniosków pracodawców o zwrot kosztów kształcenia młodocianych uczniów, którzy ukończyli przygotowanie zawodowe i zdali egzamin czeladniczy lub egzamin potwierdzający uzyskanie kwalifikacji zawodowych. Pozytywnie rozpatrzono 3 wnioski.

Dofinansowanie kosztów kształcenia młodocianych uczniów i wysokość środków wypłaconych pracodawcom w 2021 roku obrazuje poniższa tabela.

Forma przygotowania zawodowego	Liczba pracodawców, którym wypłacono dofinansowanie	Liczba młodocianych pracowników w odniesieniu do liczby pracodawców ujętych w kol. 2	Kwota dofinansowania w złotych
nauka zawodu	2	3	22 896,16
przyuczenie do wykonywania określonej pracy	0	0	0
Razem			22 896,16

Finansowanie zadań oświatowych w roku szkolnym 2021/2022.

Pełny zakres finansowania zadań oświatowych został przedstawiony w informacji z realizacji budżetu gminy w 2021 roku w Dziale 801 – Oświata i wychowanie.

W chwili obecnej nie jest możliwe odniesienie się do szczegółowych kwestii finansowych placówek oświatowych z uwagi na fakt, iż subwencja oświatowa oraz budżet placówek ustalany jest na rok kalendarzowy, natomiast zadania oświatowe realizowane są w danym roku szkolnym, który łączy wielkości finansowe budżetów jednostek samorządu terytorialnego na przełomie dwóch lat kalendarzowych.

IX. OPIEKA SPOŁECZNA

Kluczową instytucją przeciwdziałania wykluczeniu społecznemu na terenie gminy Niemcza jest Ośrodek Pomocy Społecznej.

Celem działalności jednostki jest organizowanie i wykonywanie zadań z zakresu pomocy społecznej, w szczególności poprzez doprowadzenie do życiowego usamodzielnienia osób i rodzin korzystających z pomocy i zintegrowanie ich ze środowiskiem oraz wspieranie osób i rodzin w wysiłkach zmierzających do zaspokojenia niezbędnych potrzeb.

Do zadań pomocy społecznej należy:

- przyznawanie i wypłacanie świadczeń: materialnych (zasiłki stałe, zasiłki okresowe, zasiłki celowe pieniężne), w naturze (np. opał, posiłki, artykuły żywnościowe, spotkania okolicznościowe osób samotnych, dożywianie, usługi opiekuńcze),
- prowadzenie pracy socjalnej - działania na rzecz poprawy funkcjonowania osób i rodzin w ich środowisku społecznym, poradnictwo i interwencja w rodzinach, w których występują dysfunkcje, rozwój i prowadzenie niezbędnej infrastruktury socjalnej, rozwijanie nowych form pomocy w ramach zidentyfikowanych potrzeb.

1. Program „Posiłek w szkole i w domu” na lata 2019-2023

Gmina Niemcza w 2021 roku realizowała strategiczne cele programu wieloletniego pn.: „Posiłek w szkole i w domu” w celu ograniczenia zjawiska niedożywienia dzieci i młodzieży z rodzin o niskich dochodach i znajdujących się w trudnej sytuacji oraz osób dorosłych, w szczególności osób samotnych, w podeszłym wieku, chorych lub osób niepełnosprawnych. Realizacja zadań programu pozwalała na skuteczne udzielenie pomocy w zapewnieniu gorącego posiłku i była prowadzona przez Ośrodek Pomocy Społecznej w Niemczy. Gmina Niemcza, realizując program wieloletni wykorzystwała w 2021 roku kwotę 75.000 zł., z czego 45.000,00 zł pochodziło z dotacji Dolnośląskiego Urzędu Wojewódzkiego, natomiast 30.000,00 zł stanowiło dofinansowanie ze środków Gminy. W roku 2021 programem „Posiłek w szkole i w domu ” zostało objętych 46 osób w tym dzieci i dorosłych (dzieci 35, dorosłych 11).

2. Narzędzia w zakresie przeciwdziałania przemocy

W celu przeciwdziałania przemocy w rodzinie realizowane są różnorodne działania:

- 1) działania edukacyjne zmieniające świadomość społeczną, informowanie o prawach i przepisach prawnych, działania chroniące ofiary, działania wobec sprawców przemocy, wsparcie ofiar przemocy poprzez pomoc psychologiczną w Punkcie Konsultacyjnym w Niemczy,
- 2) działania zapobiegania ponownego wystąpienia przemocy w rodzinie poprzez wdrożenie i realizację procedury Niebieskiej Karty. W roku 2021 założono 10 kart.
- 3) realizacja lokalnej polityki przeciwdziałania przemocy w rodzinie zgodnie z założeniami Gminnego Programu Przeciwdziałania Przemocy w Rodzinie oraz Ochrony Ofiar Przemocy w Rodzinie w Gminie Niemcza na lata 2020-2025.

W Gminie nadal funkcjonuje Zespół Interdyscyplinarny, którego celem jest zmniejszenie skali zjawiska przemocy w rodzinie oraz stworzenie jednolitego, profesjonalnego systemu interwencji i wsparcia osób zagrożonych lub uwikłanych w przemoc w rodzinie. W skład Zespołu wchodzi: przedstawiciele: Ośrodka Pomocy Społecznej, Gminnej Komisji Rozwiązywania problemów Alkoholowych, oświaty, stowarzyszenia pozarządowego, sądu i służby zdrowia.

Zespół Interdyscyplinarny przy współpracy z innymi instytucjami na terenie gminy Niemcza, podejmuje szereg działań pomocowych, których celem jest ochrona ofiar przemocy w rodzinie poprzez umożliwienie tym osobom korzystanie z profesjonalnej specjalistycznej

pomocy, a także działań profilaktycznych i inicjatyw informacyjno-edukacyjnych w zakresie przemocy w rodzinie. W roku 2021 Zespół Interdyscyplinarny spotkał się 4 razy.

3. Realizacja zadań z zakresu świadczeń rodzinnych

Świadczenia rodzinne wchodzi w skład zabezpieczenia społecznego - instrumentu polityki społecznej, mającego na celu pomoc rodzinom, które wykorzystując własne możliwości oraz posiadane środki finansowe nie są w stanie zaspokoić wszystkich własnych potrzeb, związanych w szczególności z ponoszeniem wydatków na utrzymanie dzieci. Na realizację ustawy o świadczeniach rodzinnych i funduszu alimentacyjnym na wypłatę świadczeń wykorzystano kwotę 1.783.472,99 zł ze środków dotacji celowej z Dolnośląskiego Urzędu Wojewódzkiego.

4. Rządowy Program Rodzina 500+

Świadczenie z Program Rodzina 500+ przysługuje na każde dziecko w wieku do 18 roku życia, bez względu na osiągnięte dochody rodziny. Z pomocy mogą skorzystać obywatele Polski, cudzoziemcy zamieszkujący na terenie RP. Na terenie Miasta i Gminy Niemcza programem 500+ objętych jest 458 dzieci. **Na wypłatę tego świadczenia wychowawczego w roku 2021 wykorzystano kwotę : 4.355.773,62 zł. ze środków dotacji celowej z Dolnośląskiego Urzędu Wojewódzkiego.**

5. Fundusz Alimentacyjny

Świadczenia z funduszu alimentacyjnego to rodzaj finansowego wsparcia, kierowany do rodzin, w których pomimo zasądzonych od rodzica wyrokiem sądu alimentów, są ich pozbawione z powodu bezskuteczności egzekucji sądowej. W takich okolicznościach państwo zastępczo wypłaca osobom uprawnionym świadczenia pieniężne w wysokości zgodnej z wyrokiem sądowym, nie więcej jednak niż 500,00 zł na dziecko.

Dłużnik alimentacyjny jest zobowiązany do zwrotu organowi właściwemu wierzyciela należności w wysokości świadczeń wypłaconych z funduszu alimentacyjnego osobie uprawnionej łącznie z ustawowymi odsetkami.

Kwoty zwrócone przez dłużników alimentacyjnych z tytułu wypłaconych świadczeń z funduszu alimentacyjnego wynosiły w 2021 r.: **69 484,54 zł (z tego: przekazane do budżetu państwa: 58 591,08 zł; przekazane na dochody własne gminy wierzyciela: 10 893,46 zł zgodnie z ustawą o świadczeniach funduszu alimentacyjnego.**

6. Stypendia szkolne – zasilki szkolne

Stypendium szkolne może otrzymać uczeń znajdujący się w trudnej sytuacji materialnej, wynikającej z niskich dochodów na osobę w rodzinie, w szczególności, gdy w rodzinie występuje: bezrobocie, niepełnosprawność, ciężka lub długotrwała choroba, wielodzietność, brak umiejętności wypełniania funkcji opiekuńczo-wychowawczych, alkoholizm lub narkomania, a także gdy rodzina jest niepełna lub wystąpiło zdarzenie losowe.

Rodziną w rozumieniu przepisów ustawy z dnia 12 marca 2004 r. o pomocy społecznej są osoby spokrewnione lub niespokrewnione pozostające w faktycznym związku, wspólnie zamieszkujące i gospodarujące.

Zasiłek szkolny może być przyznany uczniowi znajdującemu się przejściowo w trudnej sytuacji materialnej z powodu zdarzenia losowego.

Ponadto warunkiem przyznania pomocy materialnej o charakterze socjalnym jest zamieszkanie na terenie miasta i gminy Niemcza.

W roku 2021 stypendium szkolne zostało wypłacone dla 2 uczniów w kwocie 4102,11 zł, z czego 20% to koszt sfinansowany z budżety Gminy Niemcza, a pozostałe 80% to dofinansowanie z dotacji.

7. Dodatki mieszkaniowe

Dodatek mieszkaniowy przysługuje osobom, o którym mowa w art. 2 ust.1, jeżeli w okresie 3 miesięcy poprzedzających datę złożenia wniosku o jego przyznanie średni miesięczny dochód poprzedzający na jednego członka gospodarstwa domowego wnioskodawcy nie przekroczył w gospodarstwie :

- 1) jednoosobowym - 40%
- 2) wieloosobowym - 30%

- przeciętnego wynagrodzenia w gospodarce narodowej, obowiązującego w dniu złożenia wniosku,

- 35m² dla 1 osoby, 40m² dla 2 osób, 45m² dla 3 osób, 55m² dla 4 osób, 65m² dla 5 osób, 70m² dla 6 osób, a w razie zamieszkiwania w lokalu mieszkalnym większej liczby osób dla każdej kolejnej osoby zwiększa się normatywną powierzchnię tego lokalu o 5m².

Dodatek mieszkaniowy przyznaje się na okres 6 miesięcy, licząc od pierwszego dnia miesiąca następującego po dniu złożenia wniosku. **W 2021 r. kwota wypłaconych dodatków mieszkaniowych wyniosła 61 118,08 zł dla 32 rodzin.**

8. Dodatki energetyczne

Dodatek energetyczny przysługuje odbiorcy wrażliwemu, to jest osobie której przyznano dodatek mieszkaniowy w rozumieniu art. 2. ust. 1. ustawy z dnia 21 czerwca 2001r. o dodatkach mieszkaniowych (t.j. Dz. U. z 2021 r., poz. 2021), która jest stroną umowy kompleksowej lub umowy sprzedaży energii elektrycznej zawartej z przedsiębiorstwem energetycznym i zamieszkuje w miejscu dostarczania energii elektrycznej.

Otrzymanie dodatku energetycznego jest uwarunkowane posiadaniem ustalonego decyzją prawa do dodatku mieszkaniowego. Należy też być stroną umowy kompleksowej lub umowy sprzedaży energii elektrycznej oraz zamieszkiwać w miejscu dostarczania energii elektrycznej. Jeśli spełnia się jednocześnie te warunki, można złożyć wniosek o dodatek energetyczny. Ważne jest, aby stroną umowy energetycznej była osoba na którą decyzją przyznano dodatek mieszkaniowy.

W roku 2021 na dodatki energetyczne przeznaczono kwotę 275,83 zł dla 6 rodzin.

9. Karta Dużej Rodziny

Karta Dużej Rodziny to system zniżek i dodatkowych uprawnień dla rodzin 3+ zarówno w instytucjach publicznych, jak i w firmach prywatnych. Posiadacze KDR mają możliwość tańszego korzystania z oferty podmiotów m.in. z branży spożywczej, paliwowej, bankowej, czy rekreacyjnej. KDR wspiera budżety rodzin wielodzietnych oraz ułatwia dostęp do dóbr i usług.

Prawo do posiadania Karty Dużej Rodziny przysługuje wszystkim rodzicom oraz małżonkom rodziców, którzy mają lub mieli na utrzymaniu łącznie co najmniej troje dzieci.

Przez rodzica rozumie się także rodzica zastępczego lub osobę prowadzącą rodzinny dom dziecka.

Prawo do Karty Dużej Rodziny przysługuje także dzieciom:

- w wieku do 18. roku życia,
- w wieku do 25. roku życia – w przypadku dzieci uczących się w szkole lub szkole wyższej,
- bez ograniczeń wiekowych w przypadku dzieci legitymujących się orzeczeniem o umiarkowanym lub znacznym stopniu niepełnosprawności, ale tylko w przypadku, gdy w chwili składania wniosku w rodzinie jest co najmniej troje dzieci spełniających powyższe warunki.

Od roku 2018 istnieje możliwość przyznawania członkom rodzin wielodzietnych elektronicznej Karty Dużej Rodziny, która ma formę aplikacji na smartfonie.

Karta przyznawana jest także dzieciom umieszczonym w rodzinnej pieczy zastępczej (formami rodzinnej pieczy zastępczej są: rodzina zastępcza spokrewniona, niezawodowa, zawodowa, w tym zawodowa pełniąca funkcję pogotowia rodzinnego i zawodowa specjalistyczna oraz rodzinny dom dziecka) na czas umieszczenia w danej rodzinie zastępczej lub rodzinnym domu dziecka. **W roku 2021 mieszkańcom Gminy Niemcza wydano 56 Kart Dużej Rodziny.**

10. Realizacja programu wspierania rodziny

Katalog zadań zawartych w ustawie o wspieraniu rodziny i systemie pieczy zastępczej pozwala na stworzenie w Gminie spójnego systemu pomocy dziecku i rodzinie. Do zadań Gminy zgodnie z ustawą należy:

- opracowanie i realizacja 3-letnich gminnych programów wspierania rodziny;
- zapewnienie rodzinie przeżywającej trudności wsparcia i pomocy asystenta rodziny;
- prowadzenie monitoringu sytuacji zamieszkałego na terenie gminy dziecka z rodziny zagrożonej kryzysem lub przeżywającej trudności w wypełnianiu funkcji opiekuńczo-wychowawczej;
- sporządzenie sprawozdań z zakresu wspierania rodziny;
- realizacja zadań wynikających z programów z zakresu wspierania rodziny.

Gmina Niemcza realizuje zadania w zakresie polepszenia fizycznego i psychicznego dobrostanu dzieci, w tym ograniczenia zjawiska zaniedbywania dzieci i niedostatecznej opieki nad nimi.

Realizując cele wynikające z ustawy o wspieraniu rodziny i pieczy zastępczej Ośrodek Pomocy Społecznej w Niemczy zatrudni 1 asystenta rodziny na umowę o pracę w pełnym etacie.

Na ten cel w roku 2021 wydatkowano kwotę: **51 735,95 zł** (środki własne Gminy). Zatrudnienie jednego asystenta rodziny w gminie na aktualne warunki jest wystarczające.

Miesiące	Ilość rodzin objętych wsparciem
styczeń	6
luty	7
marzec	7
kwiecień	7
maj	8
czerwiec	8
lipiec	8
Sierpień, wrzesień ,październik	9
listopad	10
grudzień	11

Zgodnie z ustawą liczba rodzin, z którymi pracuje asystent nie może w danej chwili przekroczyć 15. W roku ubiegłym asystent pracował łącznie z 11 rodzinami.

Łączna liczba rodzin w 2021 r. w tym:	11
Rodziny pełne:	7

Rodziny niepełne:	4
Konkubinaty:	3
Rodziny wielodzietne:	4
Liczba rodzin, w których przynajmniej jedna osoba podjęła staż:	0
Rodziny z problemami opiekuńczo-wychowawczymi:	11
Pełna władza rodzicielska:	11
Liczba klientów, którzy mają odebraną władzę rodzicielską:	0
Liczba rodzin z ograniczoną władzą rodzicielską przez nadzór kuratora:	4
Liczba rodzin z ograniczoną w 2021 r. władzą rodzicielską przez umieszczenie dzieci w pieczy zastępczej:	4
Liczba rodzin skierowanych do współpracy z asystentem przez sąd:	3
Liczba rodzin skierowanych do współpracy z asystentem przez OPS:	8
Liczba rodzin, z którymi zakończono współpracę:	1
Liczba rodzin, których dzieci w 2021 r. zostały umieszczone w pieczy zastępczej:	1
Liczba rodzin niechętnych do współpracy na rzecz powrotu dzieci z pieczy zastępczej do domu:	0
Liczba rodzin rokujących, że w 2021 r. dzieci z pieczy zastępczej wrócą do domu:	1
Liczba rodzin zagrożonych, których dzieci mogą trafić do pieczy zastępczej:	2
Ilość rodzin, z którymi asystent pracuje powyżej roku:	6
Liczba rodziców wykazujących dysfunkcje rozwojowe, zaburzenia zachowania lub niepełnosprawność:	2
Liczba dzieci małoletnich, która skorzystała z rozmowy z psychologiem w OPS:	3

Liczba rodzin, z których członek rodziny korzystał ze wsparcia psychologa:	5
Liczba rodzin, w których przynajmniej jedna osoba pracuje na umowę o pracę:	7
Liczba rodzin, w których rodzic w 2021 r. podjął pracę na umowę:	1
Liczba rodzin pracujących z asystentem, w których w 2021r. została założona niebieska karta:	1

Koszty za pieczę zastępczą poniesione przez gminę Niemcza w 2021 r.

Termin	Wysokość kwoty zł Rodziny zastępczej (rozdział 85508)	Ilość dzieci w rodzinach zastępczych	Wysokość kwoty w zł. Placówki opiekuńczo-wychowawcze (rozdział 85510)	Ilość dzieci w Domu Dziecka
styczeń	8655,24	8	5507,86	2
luty	5708,87	6	5507,86	2
marzec	4393,05	6	5507,86	2
kwiecień	4629,61	6	5171,88	2
maj	5973,78	6	3534,20	2
czerwiec	5530,08	6	0	0
lipiec	6519,55	6	0	0
sierpień	6886,18	6	0	0
wrzesień	5813,09	6	0	0
październik	5262,57	6	0	0
listopad	6063,94	7	0	0
grudzień	5984,33	7	0	0
RAZEM:	71420,29		25229,66	

Zgodnie z ustawą o wspieraniu rodziny i systemie pieczy zastępczej, Gmina zobowiązana jest do współfinansowania pobytu dzieci umieszczonych w pieczy zastępczej odpowiednio w wysokości:

- 10% w pierwszym roku pobytu dziecka w pieczy zastępczej,
- 30% w drugim roku pobytu dziecka w pieczy zastępczej,
- 50% w trzecim roku pieczy zastępczej.

11. Świetlica środowiskowa.

Jest placówką wsparcia dziennego działającą od dnia 1 lutego 2020 r. przy Ośrodku Pomocy Społecznej w Niemczy. Zgodnie z Uchwałą Rady Miejskiej w Niemczy z dnia 31.01.2020 r. Nr XVII/101/20 zostały utworzone dwie świetlice środowiskowe :

- 1) w budynku Szkoły Podstawowej w Przerzeczynie Zdroju
- 2) w budynku Szkoły Podstawowej w Wilkowie Wielkim.

W roku 2021 do świetlicy w Przerzeczynie Zdroju zapisanych było 15 dzieci - uczęszczało stale 12. W Wilkowie Wielkim świetlica była zamknięta, ponieważ nie spełniała norm ustawowych.

W zakresie działalności prowadzone były zajęcia przygotowujące dzieci i młodzież do radzenia sobie z zagrożeniami. Ponadto prowadzone są zajęcia grupowe z wykorzystaniem zabaw i gier psychologicznych, zajęcia twórcze: plastyczne, zajęcia ruchowe (wyjazdy na basen) zajęcia edukacyjne rozwijające pasje i zainteresowania dzieci.

W roku 2021 środki w wysokości 94 539,47 zł. wydatkowano w sposób następujący :

- wynagrodzenie wychowawcy świetlicy - **25 536,98 zł**
- wydatki rzeczowe (meble, art. papiernicze) - **6 237,74 zł**
- zakup pomocy dydaktycznych - **2 000,00 zł**
- utrzymanie lokalu - **6 828,72 zł**
- pozostałe usługi – **4 695,19 zł.**

W listopadzie rozpoczęto remont świetlicy środowiskowej w Wilkowie Wielkim. Na ten cel wydatkowano środki w kwocie **49 240,84 zł.**

12. Klub Senior + w Niemczy

W roku 2020 powstał w Niemczy Klub Senior +. Uczestnictwo w Klubie Senior + jest dobrowolne i nieodpłatne. Zapisanych do klubu jest 40 seniorów z Gminy Niemcza. Mimo panującej pandemii dziennie odwiedza klub ok. 28 seniorów. Ideą klubu jest działalność wolontarystyczna. Seniorzy oprócz zajęć planowanych, sami większości organizują sobie charakter spotkań – inicjatywa dowolna.

Oferowane formy spędzania czasu w klubie to :

- angażowanie seniorów w wolontariat,
- zajęcia aktywności sportowo-rekreacyjne,

- zajęcia rękodzieła,
- zajęcia z udzielania pierwszej pomocy

Imprezy, w których udział wzięli seniorzy w roku 2021 to:

- wycieczka trzydniowa Warszawa
- wycieczka trzydniowa Kazimierz Dolny, Sandomierz, Zamość
- wycieczka na jarmark święto Jarmark Marciński do Poznania
- wycieczka do Polanicy Zdrój
- wycieczka do Kościoła Pokoju do Świdnicy
- wycieczka do Kamieńca Ząbkowickiego zamek Marianny Oreańskiej
- spacer w chmurach Świeradów Zdrój.

Koszt finansowania placówki to: **46,24% z dotacji w ramach projektu „Senior + - moduł II”, 53,76 % ze środków własnych (środki Gminy) .**

Łącznie koszt zadania to **177.754,44 zł** z tego **82.208,31 zł** koszt z dotacji **95.546,13 zł** ze środków własnych.

W roku 2021 r. Ośrodek Pomocy Społecznej wziął udział w akcjach:

- 1) Akcja „Podziel się posiłkiem” - Lodówka społecznościowa” dla mieszkańców Niemczy . Lodówka przyjechała zapełniona produktami żywnościowymi przez Auchan i Tesco Wrocław. W ten sposób zachęcono mieszkańców Niemczy do podzielenia się produktami żywnościowymi z innymi.
- 2) W m-cach wrzesień- listopad OPS wziął udział w projekcie „Profilaktyka i wczesne wykrywanie nowotworów złośliwych dolnego odcinka przewodu pokarmowego- badanie na krew utajoną w kale dla kobiet i mężczyzn” W projekcie wzięło udział 12 osób.
- 3) Ogólnopolska akcja zbierania książek – zebrane książki zostały przekazane dzieciom i dorosłym w szpitalu onkologicznym we Wrocławiu.
- 4) Udział w ogólnopolskiej akcji „ Stop Depresji” - Propagowanie informacji (ulotek , stokrotek wykonanych własnoręcznie przez seniorów Klubu Senior+ Niemcza) mieszkańcom Gminy Niemcza.
- 5) W dniu 16 lutego 2021 r. została podpisana umowa między OPS, a Tauron-Spółka akcyjna z siedzibą we Wrocławiu. Ośrodkowi został użyczony w bezpłatne użytkowanie na okres do 31 maja 2021 r. samochód elektryczny. Pojazd został wykorzystywany w celu dotarcia do wszystkich mieszkańców wymagających wsparcia w okresie pandemii.

X. OPIEKA ZDROWOTNA

PRO FAMILIA Sp. z o.o. realizuje świadczenia medyczne m.in. dla mieszkańców Gminy Niemcza w ramach działalności filii przy ul. Chrobrego 50, 58-230 Niemcza.

Przychodnia Lekarska Świat Zdrowia "Pro Familia Niemcza" od 2015 roku wchodzi w skład ogólnopolskiej sieci Przychodni Lekarskich Świat Zdrowia, w ramach której działa już ponad 70 placówek, świadczących usługi na krajowym rynku medycznym. Misją przychodni jest

ułatwianie dostępu do ochrony zdrowia, podnoszenie jakości życia i zapewnianie poczucia bezpieczeństwa. Oferuje usługi w zakresie Podstawowej Opieki Zdrowotnej w ramach kontraktu z NFZ oraz obsługę ubezpieczeń komercyjnych takich jak: Luxmed, Medcover, PZU, Enel-med i innych. Zatrudnia lekarzy, pielęgniarki i położną.

XI. KULTURA

XI.1. NIEMCZAŃSKI OŚRODEK KULTURY

Niemczański Ośrodek Kultury jest instytucją gminną powołana Uchwałą Rady Miejskiej Nr XVI/102/2000 z dnia 29.06.2000. Jego siedzibą jest obiekt w Niemczy, Rynek 32. Posiada osobowość prawną. Wpisany jest do rejestru instytucji kultury z dniem 30.06.2000 r. pod poz. 2/2000.



Budynek Niemczańskiego Ośrodka Kultury- Niemcza, Rynek 32

Cele, zadania i formy pracy.

NOK jest samorządową instytucją kultury realizującą zadania w dziedzinie tworzenia, upowszechniania i ochrony dóbr kultury.

Podstawowym celem działalności NOK jest edukacja kulturalna i wychowanie przez sztukę. NOK prowadzi wielokierunkową działalność kulturalną na podstawie społecznie akceptowanego programu. Pełni też funkcję pośrednika pomiędzy samorządem, a podmiotami działalności kulturalnej.

Do podstawowych zadań NOK należy:

- rozpoznawanie, rozbudzanie oraz zaspokajanie zainteresowań potrzeb kulturalnych mieszkańców gminy,
- tworzenie warunków do rozwoju amatorskiego ruchu artystycznego i zainteresowań wiedzą i sztuką,
- rozwoju folkloru oraz rękodzieła ludowego i artystycznego,
- gromadzenie, dokumentowanie, tworzenie, ochrona i udostępnianie dóbr kultury,

- tworzenie warunków dla prowadzenia zajęć z dziećmi i młodzieżą w zakresie rozwoju zainteresowań twórczych.

Powyższe zadania Niemczański Ośrodek Kultury realizuje przede wszystkim przez organizowanie zespołowej partycypacji w kulturze, różnorodnych form edukacji kulturalnej, form indywidualnej aktywności kulturalnej, imprez kulturalnych, współdziałania z instytucjami gminnymi takimi jak Ośrodek Pomocy Społecznej, Szkoła Podstawowa oraz Przedszkole Miejskie.

Organizowane są koncerty, spektakle, wystawy i spotkania autorskie, imprezy rozrywkowe i zlecone. Promowana jest sztuka filmowa poprzez pokazy filmowe.

Współpraca

NOK w zależności od planów, potrzeb, propozycji i zainteresowań współpracuje przede wszystkim z innymi instytucjami, jednostkami i stowarzyszeniami z terenu miasta i gminy Niemcza, do których należą:

- Szkoła Podstawowa w Niemczy,
- Niepubliczne Szkoły Podstawowe w Przerzeczynie -Zdroju i Gilowie,
- Przedszkole Publiczne,
- Miejska i Gminna Biblioteka Publiczna w Niemczy,
- Towarzystwo Miłośników Niemczy i Ziemi Niemczańskiej,
- Sołectwa Gminy Niemcza,
- Uniwersytet Wrocławski,
- Arboretum Wojsławice,
- Ochotnicza Straż Pożarna w Niemczy,
- Posterunek Policji w Niemczy,
- Dom Pomocy Społecznej,
- Stowarzyszenia Gminy Niemcza,
- firmy prywatne.

NOK współpracuje również z instytucjami i ośrodkami kultury takimi jak:

- ZHP w Dzierżoniowie i Łagiewnikach,
- Starostwo Powiatowe- Wydział Edukacji i Kultury,
- Strzeliński Ośrodek Kultury,
- Ziębickie Centrum Kultury.

Podobnie jak w roku 2020 również w roku 2021 działalność Ośrodka była mocno ograniczona z powodu panującej epidemii covid -19. Jednak stosunkowo mniejsze nasilenie obostrzeń pandemicznych dało szersze pole do działań na niwie kultury. W roku 2021 udało się zrealizować 28 wydarzeń kulturalnych oraz ogólnospołecznych. W tym imprez zamkniętych, imprez plenerowych, zajęć sekcji zainteresowań, imprez współorganizowanych przez NOK, wsparł organizację imprez poprzez przygotowanie sali, scenografii, nagłośnienia, organizacji wystaw fotograficznych, przedstawień teatralnych, w których wzięło udział 2176 widzów i uczestników.

W roku 2021 bardzo prężnie pracował zespół folklorystyczny „Grodzianie” działający przy Niemczańskim Ośrodku Kultury. Dzięki wsparciu udzielonemu przez Burmistrza Miasta i Gminy Niemcza pana Jarosława Węglowskiego w formie nieodpłatnego użyczenia środka transportu, możliwe były gościnne występy „Grodzian” w wielu miejscowościach zarówno w gminie Niemcza jak również na terenie powiatu dzierzoniowskiego.



Zespół „Grodzianie” działający przy Niemczańskim Ośrodku Kultury

Warto również wspomnieć o akcji poboru krwi organizowanej w 2021 roku w NOK-u. W sumie odbyły się cztery donacje w których udało się zebrać ponad 20 litrów bezcennego daru jakim jest krew. Dowodem uznania jest podziękowanie od wałbrzyskiego oddziału PCK.



Zespół medyków i Dyrektor NOK po akcji poboru krwi w Niemczańskim Ośrodku Kultury

Kolejnymi wydarzeniami wartymi uwagi są „Piątkowe popołudnia z muzyką”. Organizowane na Rynku w Niemczy koncerty cieszyły się znaczącym zainteresowaniem. Każde ze spotkań poświęcone było innemu rodzajowi muzyki od muzyki ludowej poprzez muzykę operetkową aż do współczesnej muzyki autorskiej.



„Piątkowe popołudnie z muzyką” wraz z akcją szczepień na Niemczańskim Rynku

W trakcie roku nie zapomniano o świętach państwowych, które to były uhonorowane składaniem kwiatów w miejscach do tego przewidzianych, odśpiewaniem pełnej wersji hymnu państwowego oraz okolicznościowymi koncertami. W każdym tego rodzaju wydarzeniu brały udział delegacje władz miasta z Burmistrzem Jarosławem Węglowskim, delegacje jednostek organizacyjnych, służb oraz stowarzyszeń.



Obchody rocznicy uchwalenia Konstytucji 3 maja

Jednak najważniejszym i jednocześnie największym wydarzeniem kulturalnym 2021 roku była uroczystość zorganizowana w dniu 2 października poświęcona pamięci rotmistrza Aleksandra Hrynkiewicza- ostatniego adiutanta marszałka Józefa Piłsudskiego a w okresie powojennym mieszkańca gminy Niemcza. Wydarzenie było połączone z dniami kultury polsko-czeskiej. Stronę czeską reprezentowała delegacja partnerskiego miasta Niemczy-Letohradu wraz z władzami miasta. Samo wydarzenie, realizowane wspólnie przez władze miasta Niemcza na czele z Burmistrzem Jarosławem Węglowskim wraz z pracownikami urzędu, wszystkie jednostki organizacyjne gminy, radnych Rady Miejskiej w Niemczy, strażaków OSP, funkcjonariuszy policji. Tak duże zaangażowanie przyniosło wymierny efekt w postaci kilkusetosobowej rzeszy gości, którzy mogli skorzystać z licznie przygotowanych atrakcji. Gwiazdą wieczoru był zespół ANDRE, którego energetyczny koncert przyciągnął rzeszę widzów.



Koncert „Andre” na uroczystości upamiętnienia rotmistrza Aleksandra Hrynkiewicza

Ogółem w roku 2021 zorganizowano 28 wydarzeń kulturalnych, w których wzięło udział i partycypowało około 2170 osób.

XI.2. BIBLIOTEKA /FILIE

W 2021 roku w Gminie Niemcza funkcjonowała jedna biblioteka główna w Niemczy oraz trzy filie: w Gilowie, Przerzeczynie Zdroju i Wilkowie Wielkim.

Dwie Biblioteki w Niemczy i Wilkowie Wielkim są przystosowane do potrzeb osób niepełnosprawnych.

Księgozbiór biblioteki

Stan księgozbioru MiGBP w Niemczy wraz z filiami na dzień 31.12.2021 r. wynosi – **36 727** woluminy i **253** audiobooki.

Lp.	Nazwa biblioteki	Ubyło książek	Przybyło książek	Stan księgozbioru
1	MiGBP w Niemczy	3	743	19049
2	MiGBP w Niemczy Filia w Gilowie	-	121	7680
3	MiGBP w Niemczy Filia w Przerzeczynie Zdroju	-	120	5655
4	MiGBP w Niemczy Filia w Wielkowie Wielkim	254	129	4343

Struktura zakupu księgozbioru

Wyszczególnienie kosztów z otrzymanych dotacji za zakup księgozbioru:

Lp.	DOTACJE (wpływy)	KWOTA DOTACJI NA ZAKUP KSIĘGOZBIORU	ILOŚĆ ZAKUPIONYCH KSIĄŻEK
1	Podmiotowa z UMiG Niemcza	19 849,15	726
2	Ministerstwo Kultury i Dziedzictwa Narodowego Priorytetu 1 Programu BN „Zakup nowości wydawniczych do bibliotek	9750	361
3	Dary książkowe od czytelników	656,56	22
4	Wpłaty na książki od czytelników	125,00	4
	RAZEM:	30 380,73	1113

W 2021 roku dzięki wsparciu Ministerstwa Kultury i Dziedzictwa Narodowego Biblioteka zakupiła 361 nowości wydawniczych.

Podsumowując rok 2021 dla MiGBP w Niemczech wraz z filiami był rokiem wyjątkowym pod względem zakupów rekordowej ilości nowości wydawniczych. Biblioteki wzbogaciły się o 1113 woluminów książek na kwotę 30 380,73 zł.

Pozabudżetowe źródła pozyskiwania środków na działalność bieżącą : udział w programach, sponsoring

Źródło finansowania (nazwa fundacji, ministerstw i in.)	Nazwa dofinansowanego projektu i jego charakter	Rodzaj wsparcia :- finansowe -rzeczowe
1.MKiDN-Priorytet 1	Zakup nowości wydawniczych	9 750,00 zł
2. Gminna Komisja Rozwiązywania Problemów przy UMiG Niemcza	Projekt „Świat na wyciągnięcie ręki”	1 500,00 zł
3.Gminna Komisja Rozwiązywania Problemów przy UMiG Niemcza	Organizacja letniego wypoczynku dzieci i młodzieży	2000,00 zł
4.Darowizna książek	Książki dla bibliotek	656.58 zł
5.Wpłaty od czytelników	Zakup nowości wydawniczych	125 ,00 zł
6.Usługi ksero,drukowanie i sprzedaż makulatury	Wpłaty za ksero i usługi drukowania	337,40 zł
7.Wpłaty od czytelników	Za przetrzymanie książek	1 050,20 zł
8.Makulatura	Sprzedaż makulatury	1 050,20
RAZEM:		15 639,18 zł

W 2021 roku MiGBP w Niemczech pozyskała dodatkowe środki finansowe na dwa projekty dofinansowane z :

- **LGD „Ślężanie” na projekt „Niemcza perłą historii – Ślęza koroną gór polskich”** kwota 4 800,00 zł. W ramach tego projektu zorganizowano wykłady historyczne, warsztaty piernikarskie, wystawę z widokówkami przedwojennej Niemczy pozyskanych od prywatnego kolekcjonera oraz spotkanie autorskie połączone z wykładem z Panią Joanną Lamparską.
- **Fundacji ORLEN na projekt „Tego jeszcze nie było – Biblioteka szyta na miarę”.** Środki zostały pozyskane na organizację warsztatów krawieckich i decoupage oraz na zakup maszyn do szycia. Pozyskana kwota na ten projekt wynosi 5 000,00 zł

Łącznie w ciągu 2021 r. MiGBP w Niemczy pozyskała dodatkowe środki w wysokości **25 439,18 zł**

Wypożyczalnia

MiGBP w Niemczy posiada księgozbiór uniwersalny, gromadzimy księgozbiór beletrystyczny, popularno-naukowy z nauk ścisłych i humanistycznych, dokumenty życia społecznego i dokumenty elektroniczne oraz księgozbiór o charakterze regionalnym.

Od stycznia 2017 r. w MiGBP w Niemczy udostępnia księgozbiór w systemie bibliotecznym ALEH.

Wypożyczenia w liczbach w 2021 roku:

Miejscowość	Ogółem wypożyczeń (dzieci i dorośli)
Niemcza	8665 woluminów
Gilów	2040 woluminów
Przerzeczyn Zdrój	2074 woluminów
Wilków Wielki	2762 woluminów
Ogółem wypożyczenia w Gminie Niemcza	15 541 woluminów

Od 2017 r. MiGBP w Niemczy posiada w swojej ofercie audiobooki.

Czytelnicy

Liczba zarejestrowanych czytelników:

Miejscowość	Czytelnicy ogółem
Niemcza	388
Gilów	100

Miejscowość	Czytelnicy ogółem
Przerzeczyn Zdrój	240
Wilków Wielki	109

Ogółem czytelników w Gminie Niemcza - **837**

Liczba odwiedzin w bibliotece w Niemczy - 4712

a 3 filiach: Gilów, Przerzeczyn Zdrój i Wilków Wielki – 3369.

Pomimo pandemii i czasowo zamkniętych dla czytelników bibliotek w gminie odnotowano wzrost wypożyczeń w stosunku lat ubiegłych.

Działania promujące czytelnictwo w 2021 roku

W roku sprawozdawczym pomimo trwającej pandemii biblioteka wraz z filiami była otwarta dla czytelników. Książki były wypożyczane stacjonarnie oraz zamawiane na telefon.

Zwroty książek były poddawane kwarantannie 7-dniowej i 3-dniowej. Wprowadzone obostrzenia i środki bezpieczeństwa były rekomendowane przez Bibliotekę Narodową i konsultowane ze Stacją Sanitarno-Epidemiologiczną w Dzierżoniowie.

Pandemia znacznie ograniczyła naszą działalność kulturalną. Odwołane zostały zaplanowane spotkania autorskie, warsztaty rękodzielnicze i florystyczne oraz wykłady, zajęcia z edukacji czytelniczej i medialnej.

W 2021 roku biblioteka zorganizowała wystawy tematyczne i okolicznościowe, prezentowane w witrynach okiennych biblioteki:

1. Krzysztof Kamil Baczyński
2. Dzień pamięci Żołnierzy Wyklętych
3. Wielkanoc
4. 1 i 3 Maja
5. Dziecko w malarstwie polskim
6. Niemcza na starej pocztówce
7. Mikołaj
8. Boże Narodzenie

W maju uczestniczyliśmy w **Ogólnopolskim Tygodniu Bibliotek i obchodziliśmy Dzień Bibliotekarza**. W ramach tego wydarzenia zorganizowana została wystawa poświęcona Historii książki.

W miesiącach wakacyjnych odbywały się zajęcia dla dzieci i młodzieży we wszystkich bibliotekach na terenie gminy Niemcza.

W lipcu nasza biblioteka pełniła funkcję mobilnego punktu szczepień przeciw COVID-19.

We wrześniu wspólnie z biblioteką szkolną włączyliśmy się w ogólnopolską akcję **Narodowe Czytanie „Moralności Pani Dulskiej” Gabrieli Zapolskiej.**

Wszystkie wydarzenia odbyły się z zachowaniem pełnego reżimu sanitarnego.

W październiku wspólnie z Przedszkolem Publicznym w Niemczy braliśmy udział w **akcji charytatywnej "Dzień Piżamy"** mającej na celu wsparcie leczenia i rehabilitacji dzieci chorych na nowotwory.

W ramach pozyskanych środków z **LGD Ślężanie na projekt „Niemcza perłą historii – Ślęza koroną gór polskich”**, nasza biblioteka zorganizowała :

- **3 wykłady : „Niezwykłe miejsca wokół Niemczy” Cz.1 i Cz.2 oraz „Karczmy, zajazdy i gospody w Niemczy i okolicy do 1945 roku”,**
- **2 warsztaty piernikarskie w Piernikarni Śląskiej w Niemczy.**

Z dotacji z GKRPA przy UMiG Niemcza zorganizowano dwa wykłady w ramach **projektu „Świat na wyciągnięcie ręki”: „Uzbekistan – perła Jedwabnego Szlaku” oraz „Perta i inne atrakcje Jordanii.**

Od kilku lat nasza biblioteka bierze udział w projekcie **„Mała Książka – Wielki Człowiek”.**

W roku ubiegłym wzrosło zainteresowanie wypożyczeniami międzybibliotecznymi wśród naszych czytelników. Książki dla naszych czytelników wypożyczaliśmy z bibliotek uczelnianych, naukowych i bibliotek wojewódzkich.

Pomimo obostrzeń umożliwiliśmy pensjonariuszom Domu Opieki Społecznej korzystanie z naszego księgozbioru. Książki były wypożyczane na dłuższy termin.

Dyskusyjny Klub Książki działający przy Filii w Wilkowie Wielkim otrzymał z Instytutu Książki z Krakowa nowości wydawnicze dla klubowiczów.

Współpraca z instytucjami

W roku sprawozdawczym MiGBP w Niemczy współpracowała z wieloma instytucjami m.in. :

1. Przedszkolem Publicznym w Niemczy
2. Zespołem Szkół w Niemczy oraz Niepubliczną Szkołą Podstawową w Gilowie i Przerzeczynie Zdroju
3. Dolnośląską Biblioteką Publiczną we Wrocławiu
4. Miejsko-Powiatową Biblioteką Publiczną w Dzierżonowie
5. Towarzystwem Miłośników Niemczy i Ziemi Niemczańskiej
6. Stowarzyszeniem Niemcza-Partnerstwo Miast
7. Niemczańskim Ośrodkiem Kultury
8. Domem Opieki Społecznej
9. Klubem Seniora
10. Piernikarnią Śląską

11. Ośrodkiem Pomocy Społecznej w Niemczy.

XII. BEZPIECZEŃSTWO PUBLICZNE

XII.1. OSP GILÓW



OSP Gilów liczy 26 członków w tym: 5 druhow młodzieżowych od 8 do 17 lat oraz 3 kobiety, 3 członków honorowych i jeden członek wspierający. Jednostka posiada jeden samochód ratowniczo gaśniczy średni Star 266 przekazany z OSP Przerzeczyn Zdrój w 2019 r.

Posiadany sprzęt: sprzęt gaśniczy, 2 x pompa do wody brudnej o łącznej wydajności 3000 L/H, sprzęt łączności, ratownictwa medycznego (PSP R-1), oraz narzędzie ratownictwa drogowego (LUKAS), zbiornik przenośny na wodę 2500l, defibrylator AED (zakupiony w 2022r.)

Działania w roku 2021:

- pożary: 8 wyjazdów
- miejscowe zagrożenia: 9 wyjazdów
- alarmy fałszywe: 2
- wyjazdy gospodarcze: 10 wyjazdów (przeciwdziałania Covid-19)

W roku 2021 jednostka pozyskała następujący sprzęt:

- wąż tłoczny W110 - 2szt.
- kurtyna wodna W52
- podpora do szybkiej stabilizacji - 4szt.
- mikrofonogłośnik - 4 szt.
- linka strażacka - 1 szt.
- kolce lodowe - 2 pary
- zbiornik przenośny 2500 l
- prądownica Forest 1030 - 2 szt.
- buty strażackie – 6 par
- kominiarka strażacka – 6 szt.
- rękawice strażackie - 4 pary
- smok ssawny W110
- szpadel – 2 szt.
- łopata – 2 szt.
- widły - 4 szt.

Środki finansowe:

- 22 000 zł UMiG Niemcza
- 6 282 zł MSWiA
- 6 000 zł Składki członkowskie
- 6 500 zł Rada sołecka
- 4 100 zł 1%, OHZ Gilów, RSP Kietlin, Nadleśnictwo Świdnica

RAZEM: 44 882 zł

Wyżej wymienione środki zostały wydane zgodnie ze statutem i potrzebami OSP.

W styczniu 2021 r. kierowcy konserwatorzy sprzętu samodzielnie wykonali remontu autopompy na pojeździe pożarniczym, co znacząco odciążyło wydatki na usunięciu awarii (jedynie zakup części)

Potrzeby jednostki oprócz działań statutowych to:

- remont dachu remizy oraz ocieplenie budynku,
- modernizacja budynku, oraz placu przed w/w budynkiem.

Łącznie ok 100.000 zł.

XII.2. OSP NIEMCZA

Ochotnicza Straż Pożarna w Niemczy w 2021 roku brała udział w 47 zdarzeniach tj.:

- pożary: 16 wyjazdów
- miejscowe zagrożenia: 21 wyjazdów

- alarmy fałszywe: 1
- ćwiczenia: 5
- wyjazdy gospodarcze: 4 wyjazdy

Rok 2021 można uznać za w miarę spokojny w zdarzeniach losowych i pożarowych. Odnotowano ofiary śmiertelne w trakcie działań (ofiary COVID z zatrzymaniem krążenia). W trakcie roku sprawozdawczego członkowie jednostki odbyli szkoleń wewnętrznych na sprzęcie prowadzonych przez naczelnika OSP.

XII.3. OSP PRZERZECZYN ZDRÓJ

1. Rys historyczny.

W 1946 roku 12 lutego mieszkańcy wsi Przerzeczyn Zdrój zorganizowali Ochotniczą Straż Pożarną do obrony przeciwpożarowej wsi Przerzeczyn Zdrój, Podlesie, przysiółek Ruszkowice, wieś Ligota Mała i Komarów (Nowa Wieś Niemczańska). Ochotnicza Straż Pożarna w Przerzeczynie Zdroju decyzją nr 45/KSRG Komendanta Głównego Państwowej Straży Pożarnej z dnia 04 kwietnia 1997 r została włączona do Krajowego Systemu Ratowniczo Gaśniczego, natomiast rozkazem nr 10 Dolnośląski Komendant Wojewódzki Państwowej Straży Pożarnej we Wrocławiu z dniem 12 lutego 2008 roku włączył naszą jednostkę do Dolnośląskiej Brygady Odwodowej w której jednostka jest do dnia dzisiejszego. OSP Przerzeczyn Zdrój jest jednostką operacyjno-techniczną typ JOT II.

2. Siedziba jednostki

Jednostka OSP mieści się w miejscowości Przerzeczyn Zdrój przy ulicy Niemczańskiej 10. Tytuł prawny jaki jednostka posiada do siedziby OSP to dzierżawa. Jednostka posiada garaż z jednym stanowiskiem na samochód i szatnie. Jednostka Ochotniczej Straży Pożarnej w Przerzeczynie Zdroju jest dotowana dotacją celową na utrzymanie gotowości bojowej z budżetu Gminy Niemcza. W skład władz jednostki wchodzi następujące osoby:

Prezes zarządu – Marcin Walulik

Wiceprezes – Łukasz Łużny

Naczelnik – Jacek Wanat

Sekretarz – Bartłomiej Oleksiak

Skarbnik – Józef Żygadło

Gospodarz – Janusz Lunt

3. Opis działalności OSP za 2021r.

Jednostka posiada 33 członków zwyczajnych tj. 26 mężczyzn i 5 kobiet, 4 członków wspierających, 1 członka honorowego oraz 9 osobową Młodzieżową Drużynę Pożarniczą w składzie 1 chłopak i 8 dziewcząt. W 2021 roku w OSP odbyły się 12 posiedzenia w tym 7 posiedzeń zarządu i 5 innych posiedzeń. Jeżeli chodzi o zbiórki szkoleniowe 4 zbiórki członków OSP i 2 MDP. Przeprowadzono również 2 pogadanki z dziećmi i młodzieżą i 2

pokazy z udzielania Pierwszej Pomocy Przedmedycznej. Jednostka uczestniczyła również z uroczystościami lokalnych i gminnych. Warto nadmienić, że jednostka bierze czynny udział w zawodach sportowo pożarniczych na szczeblu powiatowym jak i również wojewódzkim zajmując miejsca w ścisłej czołówce. W roku 2021 po raz trzeci z rzędu druhowi jednostki zajęli pierwsze miejsce w XXII Powiatowych Zawodach Sportowo Pożarniczych w Bielawie i drugi raz w historii jednostki zdobyli Puchar Przechodni, który zostaje na stałe w jednostce. Z planu działalności przedstawionym w 2020 roku na rok 2021 udało zrealizować się w znacznej części. Zakupiono/zrealizowano przy wsparciu różnych instytucji następujące zadania/zakupy:

- podpory do stabilizacji pojazdów
- hełmy ROSENBAUER
- ubrania specjalne
- obuwie specjalne gumowe
- odcinki w 52 i w 75
- inny sprzęt niezbędne do prowadzenia działań ratowniczo-gaśniczych.

Podsumowując jednostka funkcjonuje zgodnie z celem działań ustanowionym z KRS czyli:

- 1 Prowadzenie działalności mającej na celu zapobieganie pożarom oraz współdziałanie w tym zakresie z instytucjami i stowarzyszeniami;
- 2 Branie udziału w akcjach ratowniczo gaśniczych przeprowadzanych w czasie pożarów, zagrożeń ekologicznych związanych z ochroną środowiska oraz innych klęsk i zdarzeń;
- 3 Informowanie ludności o istniejących zagrożeniach pożarowych i ekologicznych oraz sposobach ochrony przed nimi;
- 4 Rozwijanie wśród członków ochotniczej straży pożarnej kultury fizycznej i sportu oraz prowadzenie działalności kulturalno - oświatowej i rozrywkowej;
- 5 Wykonywanie innych zadań wynikających z przepisów o ochronie przeciwpożarowej oraz niniejszego statutu.

4. Posiadany sprzęt

Jednostka posiada 1 pojazd specjalny ratowniczo - gaśniczy GBA 3/29/45 na podwoziu VOLVO rok produkcji 2019.

Motopompy:

- pożarnicza M8/8 1 sztuka ,
- szlamowa 1 sztuka,
- pływająca 1 sztuka.

Sprzęt ratowniczy:

- średni zestaw ratownictwa drogowego,
- pilarki do drewna 4 sztuki,
- piły do stali i betonu 1 sztuka,
- detektor prądu przemiennego HOT-STICK,

- detektor wielogazowy.

Agregaty prądowórcze:

- 1-fazowy 1 sztuka,
- 2-fazowy HONDA 1 sztuka.

Sprzęt ochrony dróg oddechowych :

- sygnalizator bezruchu 4 sztuki.
- aparaty nadciśnieniowe 4 sztuki.

Drabiny:

- wysuwane 1 sztuka,
- nasadkowe 2 sztuki.

Zestawy ratownictwa medycznego:

- torba PSP R1 z tlenoterapią,
- defibrylator AED,

Kamery termowizyjne:

- Bullard model T4MAX

I inny sprzęt jak radiostacje, latarki, linki, pasy, odcinki, ubrania specjalne itd.

W 2021 roku jednostka brała udział w 33 zdarzeniach i 5 wyjazdach gospodarczych:

P	MZ	AF	CZ	PZR	WG
10	18	0	3	1	3

P - pożary

MZ - miejscowe zagrożenia

AF - alarmy fałszywe

WG - wyjazd gospodarczy

CZ - ćwiczenia

PZR - poza rejonem działań

5. Podsumowanie/założenia

Realizacja zadań statutowych pod względem finansowym została wykonana na planowanym poziomie. Niemniej jednak nie wykonano w całości planowanych inwestycji z planu rzeczowego w kwestii zakładanych zakupów. Z uwagi na swe usytuowanie w bezpośrednim sąsiedztwie drogi krajowej nr 8 charakteryzującej się bardzo dużą wypadkowością, jednostka jest uwzględniona w planie operacyjnym powiatu, jako bardzo ważny członek bezpieczeństwa przeciwpożarowego. W minionym 2021 roku, z pozyskanej przez jednostkę OSP dotacji z

Krajowego Systemu Ratowniczo Gaśniczego doposażono pomieszczenie garażowe w remizie i zakupiono sprzęt do działań ratowniczo-gaśniczych.

W roku 2022 jednostka OSP, będzie wnioskować o dofinansowanie z różnych źródeł na zakup najnowocześniejszego elektrycznego sprzętu do ratownictwa technicznego, którego koszt to około 180 tysięcy złotych. Posiadany obecnie zestaw hydrauliczny jest wyeksploatowany i wiekowy. Jest to obecnie największy problem sprzętowy jednostki.



XII.4. POLICJA

POSTERUNEK POLICJI W NIEMCZY

58-230 NIEMCZA ul. OGORODWA 1

tel. 47 875 48 22, NUMER ALARMOWY 112

www.dzierzoniow.policja.gov.pl

Posterunek Policji w Niemczy funkcjonuje w ramach struktur organizacyjnych KPP w Dzierżonowie i podlega pod Komendanta Powiatowego Policji w Dzierżonowie. PP w Niemczy posiada 5 etatów policyjnych – dwóch dzielnicowych, jeden policjant zespołu ds. prewencji oraz jeden policjant ds. kryminalnych.

Obecnie w służbie są funkcjonariusze:

- **asp. Łukasz Pogorzelski** – Kierownik Posterunku Policji w Niemczy;
- **st.sierż. Daniel Piwowarczyk** – dzielnicowy rejonu I;
- **asp.sztab. Piotr Gros** – dzielnicowy rejonu II;
- **post. Daria Markiel** – policjant zespołu ds. prewencji;
- **st.asp. Artur Ernst** – policjant ds. kryminalnych oraz dochodzeniowych *na co dzień pełni służbę w KPP Dzierżoniów* zajmując się realizacją spraw, dotyczących przestępstw popełnianych na terenie podległym PP Niemcza.

Funkcjonariusze na wyposażeniu posiadają 1 radiowóz marki Hyundai I20, do ich dyspozycji jest także monitoring miejski.

Zakres działania PP Niemcza obejmuje miasto i gminę Niemcza w skład, której wchodzi 16 miejscowości zamieszkałych przez ok. 5800 osób na pow. 76 km². i jest podzielony na dwa rejonu służbowe:

- **Rejon I** – miasto Niemcza (rejon miejski);
- **Rejon II** – gmina Niemcza (rejon wiejski) - Wilków Wielki, Chwałęcín, Kietlin, Gilów, Gola Dzierżoniowska, Gumin, Jasinek, Ligota Mała, Nowa Wieś Niemczańska, Piotrówek, Podlesie, Przerzeczyn-Zdrój, Ruszkowice, Stasin, Wojsławice.

Na terenie działania PP w Niemczy odnotowano ogółem 44 przestępstwa:

Kategoria przestępstw	Rok 2020	Rok 2021
Nietrzeźwi kierujący	7	7
P. Narkotykowe	3	2
Kradzieże z włamaniem	3	2
Kradzieże	6	8
Przywłaszczenie mienia	0	0
Znęcanie	1	5
Groźby karalne	0	3
Złamanie zakazu sądowego	1	3
Zniszczenie mienia	1	2
Oszustwa	4	6
Zabójstwo	0	1

Rozboje	1	0
Zgwałcenie	0	1
Wypadki RD	3	2
Inne	3	1
Bójki i pobicia	0	0
Naruszenie nietykalności funkcjonariusza	0	1
Razem	33	44

Funkcjonariusze PP w Niemczy w 2021 roku wykonali 568 służb w trakcie których:

- wylegitymowali 994 osoby;
- zatrzymali 9 sprawców przestępstw na gorącym uczynku;
- przeprowadzili 433 interwencji;
- wykonali 348 wywiadów i ustaleń na rzecz innych podmiotów (w tym UMiG);
- przeprowadzili 79 spotkania ze społeczeństwem, młodzieżą, samorządem, seniorami, instytucjami;
- sporządzili 68 wystąpienia do innych podmiotów i instytucji;
- ujawnili 5 osób poszukiwanych;
- ujawnili 237 wykroczeń z czego wobec sprawców 135 zastosowali postępowanie mandatowe, 85 pouczone, a w 17 przypadkach sprawy przekazano do sądu. Główne kategorie ujawnianych wykroczeń (M – mandat karny, P – pouczenie, WN – materiały do wniosku o ukaranie) w tym:
 - a) art. 43' Ustawy o wychowaniu w trzeźwości i przeciwdziałaniu alkoholizmowi (spożywanie alkoholu w miejscach zabronionych (48 – M26 – P22);
 - b) wykroczenia przeciwko obyczajności publicznej art. 141 kw (13 – M2 – P11);
 - c) porządkowi i spokojowi publicznemu art. 51 kw (9 – M8 – P1);
 - d) wykroczenia drogowe (**18 – M18**);
 - e) kradzieże (5 – M5);
 - f) wykroczenia przeciwko urządzeniom użytku publicznego min. art. 145 kw, (14 – M3 – P11);
 - g) inne w tym art. 54 kw, 116 § 1a (Covid 19) oraz art. 77 kw (141 – M86 – P38 – WN17).
- podejmowali wspólne działania z pracownikami OPS Niemcza pod kątem osób samotnych, rodzin patologicznych, prawidłowej opieki nad dziećmi, oraz osób potrzebujących pomocy;
- wspólnie z przedstawicielami UMiG, samorządu lokalnego i innych instytucji starali się pomóc rozwiązywać problemy mieszkańców montaż lustra na ul. B. Chłopskich,

naprawa lokalnej infrastruktury drogowej na terenie miasta i gminy, likwidowanie dzikich wysypisk śmieci;

- promowali Programy Policyjne takie jak: Wzorowy Senior, Aplikacja Moja Komenda, Krajowa Mapa Zagrożeń

Systematyczny udział w spotkaniach Gminnej Komisji Rozwiązywania Problemów Alkoholowych przy UMiG Niemcza pozwala na monitorowanie patologii związanych z nadużywaniem alkoholu i zjawisk pokrewnych. Ponadto prowadzona jest stała współpraca ze szkołami z terenu gminy oraz kuratorami sądowymi.

Dzielnicowi w 2021 prowadzili plany priorytetowe w ramach, których wykonywali czynności zmierzające do wyeliminowania lub ograniczenia zjawisk uciążliwych dla lokalnej społeczności takich jak spożywanie alkoholu w miejscu publicznym oraz zakłócanie ładu i porządku.

Dzielnicowi w codziennej służbie wykonują również zadania wynikające ze zgłoszeń obywateli do KMZB (Krajowa Mapa Zagrożeń Bezpieczeństwa) gdzie obywatele elektronicznie zgłaszają zauważone nieprawidłowości w różnych obszarach. Podczas realizacji spraw bieżących aktywnie wykorzystują monitoring miejski – przy ujawnianiu sprawców wykroczeń oraz do spraw kryminalnych.

Ponadto funkcjonariusze PP Niemcza podczas służby aktywnie realizowali zadania związane przestrzeganiem obostrzeń w związku z epidemią Covid 19 polegające na:

- kontroli placówek handlowych pod kątem osób nie przestrzegających nakazu zakrywania ust i nosa;
- sprawdzaniu osób objętych kwarantanną oraz izolacją domową.

XIII. GOSPODARKA KOLUNALNA / OCHRONA ŚRODOWISKA

XIII.1. PRZEDSIĘBIORSTWO KOMUNALNE

Przedsiębiorstwo Komunalne sp. z o.o. w Niemczy jest Spółką ze 100 % udziałem Gminy Niemcza, powołaną w 2001 r., której działalność gospodarcza polega na zaspokajaniu zbiorowych potrzeb wspólnoty samorządowej Gminy Niemcza - poprzez realizację zadań własnych Gminy.

Działalność Spółki obejmuje:

- utrzymanie czystości i porządku,
- zarządzanie nieruchomościami,
- administrowanie lokalami,
- zarządzanie cmentarzem,
- zarządzanie oczyszczalnią ścieków,
- zarządzanie sieciami: kanalizacyjną, deszczową, wodociągową,

- dostawę wody i odbiór ścieków,
- utrzymanie terenów zielonych.

W 2021 r. Spółka świadczyła usługi z zakresu letniego i zimowego utrzymania dróg gminnych i powiatowych oraz utrzymania zieleni miejskiej. W 2021 r. na letnie i zimowe utrzymanie dróg gminnych oraz utrzymanie zieleni miejskiej wydatkowano: **430 450,00 zł**

W ramach letniego i zimowego utrzymania dróg gminnych oraz zieleni miejskiej na bieżąco utrzymywano czystość i porządek oraz koszono tereny zielone i pielęgnowano rabaty.

Zakres prac z zakresu utrzymania czystości i porządku obejmował:

- a) w okresie letnim:** zmiatanie ulic, parkingów i placów, zebranie i wywóz nieczystości, usuwanie trawy przy krawężnikach, obrzeżach i chodnikach, usuwanie błota,
- b) w okresie zimowym:** wykonywanie czynności zimowego utrzymania dróg, w oparciu o odpowiednie standardy regulujące czas przeznaczony na przeprowadzenie określonych prac oraz jakość odśnieżania danej drogi,
- c) w zakres prac związanych z utrzymaniem zieleni miejskiej wchodziły następujące czynności:**
 - codzienne sprzątanie terenów zielonych ze śmieci i zanieczyszczeń,
 - bieżące koszenie trawy oraz grabienie i usuwanie skoszonej trawy 45.368,30 m²,
 - co najmniej jednokrotne w ciągu sezonu koszenie skarpy przy stawie oraz działki gminnej przy ul. Strzelińskiej – 32.000,00 m² - koszono trzy razy
 - dwukrotne w ciągu roku koszenie placu zabaw przy stawie – 4.200,00 m², koszono raz na miesiąc
 - koszenie poboczy przy drogach gminnych tj. Niemcza – Jasinek, Niemcza – Gumin, Wilków Wielki – Kietlin, Piotrkówek przy murze, Stasin od strony drogi powiatowej, Gilów Kośmin – 6,9 km poboczy – koszono trzy razy,
 - przycinanie żywopłotów na terenie miasta,
 - formowanie drzew – akacje przy ul. B. Chrobrego , Kościuszki lipy., Rynek – lipy, klony, akacje,
 - dokonywanie nasadzeń kwiatów w misach i gazonach,
 - administrowanie placami zabaw na terenie Gminy Niemcza – w ramach których to czynności Spółka kosi trawę i utrzymuje czystość na terenie placów zabaw, dokonuje przeglądów technicznych wymaganych przepisami prawa, utrzymuje w miarę posiadanych środków urządzenia w należyтым stanie technicznym.

Zarządzanie nieruchomościami

W 2021r. Spółka świadczyła usługi zarządzania nieruchomościami tj.: budynkami i lokalami 100 % własność Gminy oraz zarządzała Wspólnotami Mieszkaniowymi.

W 2021 r. Spółka:

- zarządzała częściami wspólnymi w 85 Wspólnotach Mieszkaniowych,

- zarządzała 20 budynkami gminnymi,
- administrowała 217 lokali mieszkalnych stanowiących własność Gminy,
- administrowała 19 lokali użytkowych stanowiących własność Gminy,
- administrowała 3 lokale użyteczności publicznej.

W 2021 r. przeprowadzono:

- wymianę instalacji elektrycznej na częściach wspólnych w budynku stanowiącym 100% własność Gminy przy ul. Szczytowej 3 w Niemczy - **10 800,00 zł**,
- remont lokalu mieszkalnego wraz z aneksem kuchennym przy ul. Piastowskiej 4 w Niemczy. Koszt prac **32 000,00 zł** - remont dofinansowany ze środków Wojewody Dolnośląskiego,
- remont kominów na budynku przy ul. B. Chrobrego 21c w Niemczy - 19 600,00 zł,
- modernizacja lokalu przy ul. Piastowskiej 2/1 w Niemczy - **40 000,00 zł**
- przeprowadzono drobne remonty instalacji wodno-kanalizacyjnych, elektrycznych, remonty ogólnobudowlane, wykonanie wentylacji nawiewno-wywiewnych w lokalach komunalnych na ogólną kwotę: **47 662,05 zł**.

W 2021 r. Gmina na poczet zaliczki na fundusz remontowy w budynkach, w których posiada udział wpłaciła: **185 209,18 zł**.

W ramach zgromadzonych środków Gmina uczestniczyła w kosztach:

- wymiany instalacji elektrycznej na częściach wspólnych w budynku przy ul. Rynek 41-47 w Niemczy,
- wymiany drzwi wejściowych do budynku przy ul. Piastowskiej 10 w Niemczy.

W zakresie zbiorowego zaopatrzenia w wodę i zbiorowego odprowadzania ścieków

Przedsiębiorstwo Komunalne sp. z o.o. w Niemczy w 2021 r. zapewniało sprawność urządzeń wodociągowo – kanalizacyjnych oraz opracowało wieloletni plan rozwoju i modernizacji urządzeń wodociągowych i urządzeń kanalizacyjnych będących w posiadaniu Przedsiębiorstwa Komunalnego Sp. z o.o. z siedzibą w Niemczy, działającym na terenie Miasta i Gminy Niemcza na lata 2020-2024.

W zakresie zarządzania cmentarzem zapewniano nadzór nad pochówkami, wytyczano nowe miejsca grzebalne, w imieniu Gminy sprzedawano rezerwacje i przedłużano ważność miejsc pochówku na kolejne 20 lat.

Na bieżąco prowadzono prace porządkowe polegające na utrzymaniu terenu cmentarza w czystości - wywożono odpady komunalne, koszone trawę, sprzątano teren cmentarza oraz kaplicę.

Koszty utrzymania cmentarza w 2021 r. kształtowały się następująco:

- a) koszt wywozu i składowania niesegregowanych zmieszanych odpadów komunalnych, sprzątnięcia, koszenia, drobnych napraw, obsługi administracyjnej, oświetlenia kaplicy : 61 746,49 zł
- b) koszty utrzymania grobu jeńców wojennych: 500,00 zł

Razem koszt roczny: **62 246,49 zł.**

Z tytułu realizacji tych obowiązków Spółka na podstawie Porozumienia otrzymuje wynagrodzenie, którego wysokość ustalana jest w budżecie na dany rok na podstawie złożonego planu. W 2021 r. Gmina z tyt. zarządzania cmentarzem wydatkowała: **56 300,00 zł** brutto, której płatność podzielona była na 12 miesięcy. Z kolei wpływy zarządcy za nadzór nad firmami wykonującymi usługi na cmentarzu i udostępnienie kaplicy cmentarnej w wyniosły w rok 2021: **10 200,00 zł** brutto. Razem przychody: **66 500,00 zł**

W 2021 r. Spółka świadczyła również usługi na rzecz podmiotów prywatnych tj. wywóz szamba, koszenie terenów zielonych.

XIII.2. OCHRONA ZWIERZĄT

W 2021 r., opiekę zapewniono 28 zwierzętom w tym:

- 10 psów koszt realizacji tego zadania wyniósł 25 000.00. zł;
- 18 kotów koszt realizacji tego zadania wyniósł 2 960,00. zł.

Ww. usługi były wykonywane przez nw. podmioty na podstawie zawartych umów;

- Stowarzyszenie Przyjaciół Zwierząt „AZYL” z/s w Dzierżoniowie przy ul. Brzegowej 151;
- Lekarza Weterynarii w Łagiewnikach przy ul. Lipowej 5.

XIII.3. USUWANIE AZBESTU

Gmina Niemcza nie posiada programu usuwania odpadów zawierających azbest. Właściciele nieruchomości, na których znajdowały się wyroby zawierające azbest mogli skorzystać z programu usuwania azbestu na terenie Związku Gmin.

XIV. DZIAŁALNOŚĆ INWESTYCYJNA

XIV.1. INFRASTRUKTURA DROGOWA

Na terenie gminy mieści się następująca infrastruktura drogowa:

- droga krajowa nr 8 stanowiąca element korytarza europejskiego E67 (Finlandia – Estonia – Łotwa – Litwa – Polska – Czechy)
- drogi powiatowe: ul. Chrobrego, ul. Strzelińska, droga Wilków Wlk. – Chwałęcín, droga Gilów -Kietlin, droga Niemcza – Podlesie, droga Przerzeczyn Zdrój – Ligota Mała, droga Podlesie – Ruszkowice, droga Przerzeczyn Zdrój – Ciepłowody
- drogi gminne

Gminna infrastruktura drogowa obejmowała na 31 grudnia 2021 r. 163,28 km dróg. W granicach administracyjnych miasta dróg lokalnych L było 34,980 km, dróg dojazdowych D było 4,700 km. Poza granicami administracyjnymi miasta dróg lokalnych L było 95,400 km, dróg dojazdowych było 28,200 km.

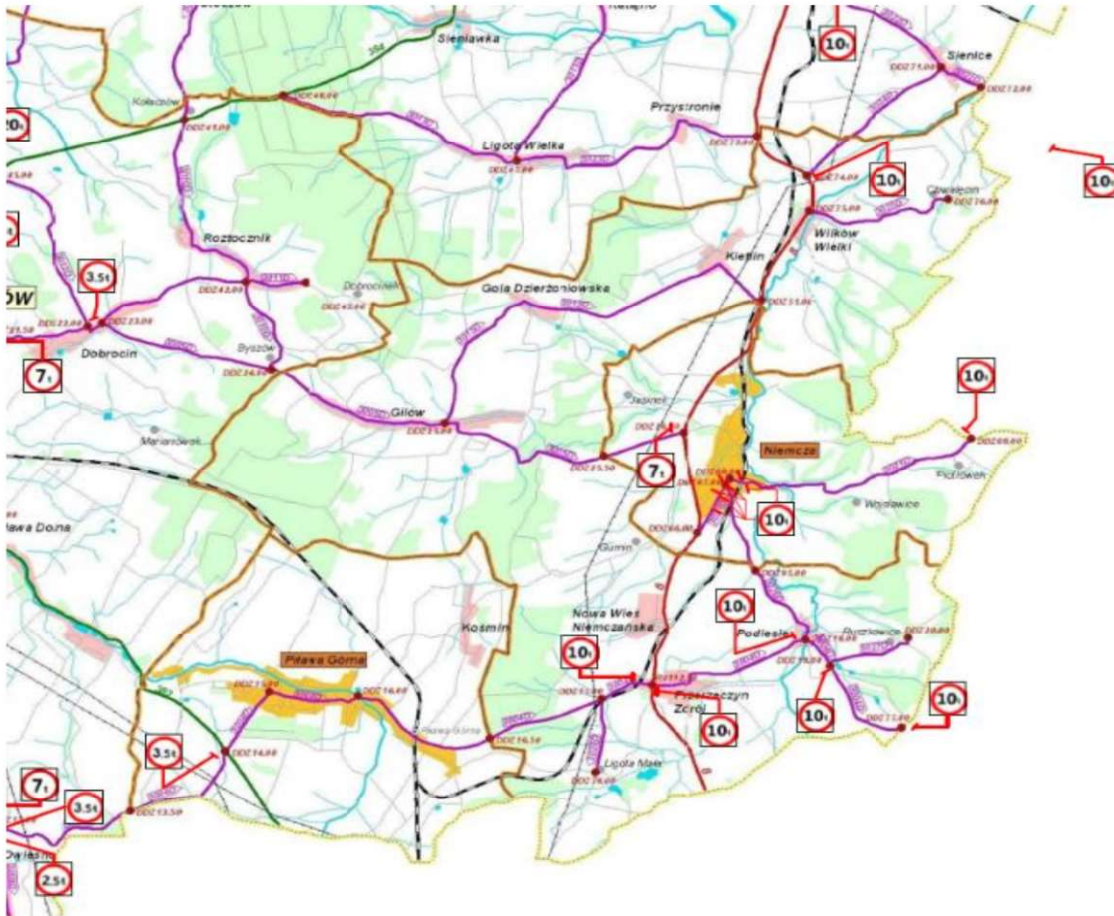

Drogi na terenie Gminy Niemcza

W roku 2021 przeprowadzono następujące inwestycje w zakresie dróg gminnych:

1. **„Przebudowa drogi lokalnej 117501D polegająca na budowie chodnika od miejscowości Kietlin do miejscowości Wilków Wielki- etap II”**. W ramach zadania wykonano 900 mb chodnika z miejscowości Kietlin do miejscowości Wilków Wielki. Zakończenie i rozliczenie zadania w 2021 r. Całkowity koszt zadania 445 905,29 zł został pokryty ze środków Rządowego Funduszu Inwestycji Lokalnych.

Przed



Po



2. **„Przebudowa drogi gminnej nr 117491D w Nowej Wsi Niemczańskiej”**. W ramach zadania wykonano 904 mb drogi gminnej w Nowej Wsi Niemczańskiej. Zakończenie i rozliczenie zadania w 2021 roku. Całkowity koszt zadania 979 442,80 zł, w tym:
- dofinansowanie z Rządowego Funduszu Rozwoju Dróg w wysokości 666 954,13 zł,
 - dofinansowanie z Rządowego Funduszu Inwestycji Lokalnych w wysokości 290 845,80 zł,
 - środki własne Gminy Niemcza - 21 642,87 zł.

Przed



Po



3. „Budowa ścieżek rowerowych wokół Stawu Zamkowego w Niemczy -etap I”.

W ramach zadania wykonano 685 mb ścieżki rowerowej wokół Stawu Zamkowego w Niemczy. Zakończenie i rozliczenie zadania w 2021 roku. Całkowity koszt wykonanych prac wyniósł 152 760,13 zł, w tym:

- dofinansowanie z Dolnośląskiego Funduszu Pomocy Rozwojowej w wysokości 119 529,43 zł,
- dofinansowanie z Rządowego Funduszu Inwestycji Lokalnych w wysokości 30 230,70 zł,
- środki własne Gminy Niemcza – 3 000,00 zł.

Przed



Po



4. „Budowa chodników (przejście między blokami) na osiedlu w Nowej Wsi Niemczańskiej”.

W ramach zadania wykonano dwa chodniki z kostki betonowej (dojścia do budynków mieszkalnych nr 31 i 37 w Nowej Wsi Niemczańskiej) o dł. 55 mb i szer. 1,0 mb. Zakończenie i rozliczenie zadania w 2021 r. Koszt całkowity zadania wyniósł 21 942,39 zł, w tym:

- środki Funduszu Sołeckiego w wysokości 16 360,77 zł,
- środki własne Gminy Niemcza - 5 581,62 zł.

Przed



Po



5. **„Wykonanie remontu baszty i przebudowy terenu rekreacyjno-handlowego - część I zadania: Remont Baszty”** zrealizowanego w ramach projektu „Nimptsch na łączy” (dofinansowanie z Programu Interreg V-A Republika Czeska Polska). W ramach zadania dokonano m.in.: wymiany stropów drewnianych nad I i II i III piętrem kondygnacji na stropy gęstożebrowe, wymiany schodów drewnianych na żelbetowe o szer. 1,20 m (I klatka - z I na II piętro), wymiany posadzek i podłóg, wymiany stolarki okiennej, wykonano ocieplenie połaci dachu, dokonano naprawy i renowacji elewacji wraz z naprawą i przemurowaniem ścian zewnętrznych i wymianą tynków zewnętrznych oraz wykonaniem ocieplenia budynku od wewnątrz, wykonano niewielką przybudówkę przy budynku baszty, uzupełniającą jej funkcjonalność, wykonano instalację wody zimnej i ciepłej, kanalizacji sanitarnej, instalacji grzewczej, instalacji wentylacji, wykonano instalację elektryczną i piorunochronną. Zakończenie i rozliczenie zadania w 2021 r. Całkowity koszt prac wyniósł 718 339,47 zł, w tym:
- dofinansowanie z Programu Interreg V-A Republika Czeska Polska w wysokości 607 997,53 zł,
 - środki własne Gminy Niemcza – 110 341,94 zł.

Przed



Po



6. **„Wymiana sieci wodociągowej w Nowej Wsi Niemczańskiej”**. W ramach zadania dokonano wymiany sieci wodociągowej o długości 617 mb - od drogi krajowej nr „8” poprzez odcinek przy budynkach mieszkalnych, w kierunku kotłowni I poprzez działki nr 72, 73, 75/13 do wpięcia w istniejącą sieć na dz. nr 75/12. Zakończenie i rozliczenie zadania w 2021 r. Koszt całkowity zadania wyniósł 155 632,38 zł, w tym:
- dofinansowanie z Rządowego Funduszu Inwestycji Lokalnych w wysokości 111 761,01 zł,
 - środki własne Gminy Niemcza – 43 871,37 zł.

Ponadto Gmina Niemcza w 2021 r. realizowała następujące zadania inwestycyjne:

1. **„Budowa kanalizacji sanitarnej z Kietlina do Niemczy”** współfinansowane ze środków Europejskiego Funduszu Rozwoju na Rzecz Obszarów Wiejskich w ramach Programu Rozwoju Obszarów Wiejskich na lata 2014-2020 – w wysokości 63,63% poniesionych wydatków kwalifikowanych.
2. **„Wykonanie remontu baszty i przebudowy terenu rekreacyjno-handlowego - część II zadania: „Przebudowa terenu rekreacyjno-handlowego”** w ramach projektu „Nimptsch na łączy” (dofinansowanie z Programu Interreg V-A Republika Czeska Polska).
3. **„Przebudowa ul. Wiejskiej w Niemczy”** - dofinansowane ze środków Rządowego Funduszu Rozwoju Dróg w wysokości 425 075,70 zł.
4. **„Przebudowa dróg gminnych nr 117423D (ul. Piastowska), 117412D (ul. Królowej Jadwigi) oraz 117432D (Rynek) w Niemczy”** - dofinansowane ze środków Rządowego Funduszu Rozwoju Dróg w wysokości 1 230 799,50 zł,

5. „Budowa sieci wodociągowej z Goli Dzierżoniowskiej do Niemczy wraz z budową zbiornika zapasowo-wyrównawczego” współfinansowane ze środków Europejskiego Funduszu Rozwoju na Rzecz Obszarów Wiejskich w ramach Programu Rozwoju Obszarów Wiejskich na lata 2014-2020 – w wysokości 63,63% poniesionych wydatków kwalifikowanych.

XIV.2. INFRASTRUKTURA OŚWIETLENIOWA

W związku z koniecznością przeprowadzenia kompleksowej modernizacji systemu oświetlenia ulicznego, tj. wymiana słupów oraz opraw Gmina Niemcza przystąpił do projektu pn. Energooszczędne oświetlenie uliczne na terenie Powiatu Dzierżoniowskiego. Beneficjentem projektu jest Stowarzyszenie Ziemi Dzierżoniowskiej. Umowa na dofinansowanie zadań przewidzianych do realizacji w ramach w/w projektu została podpisana w dniu 31 grudnia 2021 r. Wysokość dofinansowania wynosi 75 %. Dzięki otrzymanemu dofinansowaniu Gmina Niemcza wykona zadanie pn. Modernizacja systemu oświetlenia drogowego na terenie gminy Niemcza.

Koszty zużycia energii w 2021 r. wynosiły:

koszt zakupu energii - 228.864,18 zł

koszt serwisu – 130.795,34 zł.

XIV.3. FUNDUSZE ZEWNĘTRZNE

Nazwa zadania z umowy	Organ dotujący	Nazwa programu	Data zawarcia umowy	wysokość dofinansowania	Poziom dofinansowania
Przebudowa drogi gminnej nr 117491D w Nowej Wsi Niemczańskiej	Wojewoda Dolnośląski	Rządowy Fundusz Rozwoju Dróg	04.10.2021	666 954,13	70,00 %
Przebudowa dróg gminnych nr 117423D (ul. Piastowska), 117412D (ul. Królowej Jadwigi) oraz 1174332D (Rynek) w Niemczy	Wojewoda Dolnośląski	Rządowy Fundusz Rozwoju Dróg	08.12.2021	1 230 799,50	70,00 %
Przebudowa ul. Wiejskiej w Niemczy	Wojewoda Dolnośląski	Rządowy Fundusz Rozwoju Dróg	07.09.2021	425 075,70	70,00 %
Przebudowa dróg – ul. Kilińskiego 117410D, ul. Południowej 117429D, ul. Jasnej 117409D w Niemczy	Bank Gospodarstwa Krajowego	Rządowy Fundusz Polski Ład: Program Inwestycji Strategicznych - edycja pierwsza	17.11.2021	2 517 500,00	95,00 %

Budowa ścieżek rowerowych wokół Stanu Zamkowego w Niemczy – etap I	Urząd Marszałkowski Województwa Dolnośląskiego	Dolnośląski Fundusz Pomocy Rozwojowej	14.09.2021	119 529,43	80,00 %
Energooszczędne oświetlenie uliczne na terenie Powiatu Dzierżoniowskiego	Urząd Marszałkowski Województwa Dolnośląskiego	RPO WD 2014-2020	31.12.2021	1 383 027,05	75,00 %
Remont Lokalu mieszkalnego przy ul. Piastowskiej 4 - etap II	Wojewoda Dolnośląski	Programu Integracji społecznej i obywatelskiej Romów w Polsce na lata 2021-2030	15.07.2021	30 000,00	88,37 %
Przebudowa oczyszczalni ścieków w Niemczy	Bank Gospodarstwa Krajowego	Rządowy Fundusz Polski Ład: Program Inwestycji Strategicznych - edycja pierwsza	17.11.2021	9 800 000,00	95,00 %
Budowa Strażnicy OSP w Przerzeczynie Zdroju - II etap	Wojewoda Dolnośląski	Rządowy Fundusz Inwestycji Lokalnych	31.03.2021	900 000,00	76,20 %
Zapewnienie funkcjonowania Klubu „Senior+”	Wojewoda Dolnośląski	Program Wieloletni Senior+ na lata 2021-2025 Edycja 2021	14.07.2021	85 440,00	50,00 %
				17 158 325,81	

XV. ZAKOŃCZENIE

Serdecznie dziękuję za zapoznanie się z Raportem o stanie Gminy Niemcza za 2021 rok. Mam nadzieję, że informacje zawarte w niniejszym Raporcie, opracowane przez pracowników merytorycznych Urzędu, jednostki organizacyjne Gminy, Niemczański Ośrodek Kultury, Przedsiębiorstwo Komunalne Spółka z.o.o. w Niemczy, Ochotnicze Straże Pożarne, a także przedstawiciele Policji - posłużą mieszkańcom naszej Gminy do zwiększenia wiedzy na temat funkcjonowania samorządu, a także staną się podstawą do prowadzenia dialogu na temat przyszłości naszej „małej Ojczyzny”.

Burmistrz Miasta i Gminy Niemcza

Jarosław Węglowski

XVI. ZAŁĄCZNIKI

Załącznik nr 1 wykonanie wydatków w ramach funduszy sołeckich za 2021 r.