



# **RAPORT GMINY NIEMCZA**

## **ZA 2020 ROK**



FOTO: DRONOZAU

## I. WSTĘP



Szanowni Państwo,

Niniejszym przedkładam Radzie Miejskiej Niemczy i wszystkim Mieszkańcom naszej Gminy dokument pn.:

### **“Raport o stanie gminy Niemcza za rok 2020”.**

Raport stworzony został w wyjątkowych dla naszej społeczności okolicznościach- w stanie epidemii koronawirusa SARS-CoV-2.

Jeszcze parę miesięcy temu optymistycznie patrzyliśmy w przyszłość.

Dziś już wiemy, że życie może nas zaskoczyć w najbardziej nieprzewidywalny sposób.

Raport- to już trzeci tego rodzaju dokument obejmujący całościowo najistotniejsze dziedziny z życia naszej Gminy.

Jest podsumowaniem za 2020 rok działalności Burmistrza Miasta i Gminy Niemcza, jako organu wykonawczego. W systematyczny sposób opisuje stan Gminy Niemcza, skupiając się na najważniejszych obszarach jej funkcjonowania.

Stanowi kompendium wiedzy o działalności Gminy, jej sytuacji gospodarczej i społecznej oraz podstawę do dialogu i do obiektywnej oceny. Dokument zawiera sprawozdawcze, syntetyczne dane, zaprezentowane w podziale na poszczególne obszary tematyczne, które wynikają z ustawowego zakresu zadań realizowanych przez Gminę.



Raport pokazuje, które obszary działalności Gminy są priorytetowe, biorąc pod uwagę, np.: liczbę zrealizowanych w ich zakresie inwestycji, projektów, czy też wydatkowane na nie środki finansowe.

Szanowni Państwo,

zadeklarowałem, że czas mojej pracy dla Niemczy, upłynie pod hasłem inwestycji i spraw społecznych.

Jak Państwo widzą w Raporcie, tak właśnie się dzieje.

Rok w życiu naszej Gminy to zaledwie chwila, Jednak w życiu mieszkańców, naszych rodzin, przyjaciół, znajomych to czas, w którym wiele może się dokonać. Zwłaszcza, gdy realizujemy wspólne cele. Dlatego tak bardzo cenię sobie rozwałę Niemczan i jestem zawsze otwarty na wysłuchanie ich problemów oraz potrzeb. Na dialogu, często trudnym, spędziliśmy wspólnie wiele godzin. Było naprawdę warto!

Stan Gminy, to nie tylko efekt pracy Burmistrza, ale również aktywności, zaangażowania Radnych Rady Miejskiej, Sołtysów, pracowników urzędu, gminnych jednostek organizacyjnych, instytucji kultury, spółek, stowarzyszeń, organizacji oraz Mieszkańców Gminy Niemcza, za co pragnę wszystkim serdecznie podziękować.

Zachęcam Państwa, mieszkańców naszej Gminy, do dyskusji i debaty nad Raportem o stanie Gminy Niemcza.

Niezmiernie zależy mi na Państwa zdaniu, bo wiem, że każdemu z nas zależy na dobru naszej Gminy.

Jarosław Węglowski



Burmistrz Miasta i Gminy Niemcza

## II. INFORMACJE OGÓLNE

Niemcza to gmina miejsko – wiejska położona w województwie dolnośląskim. Zamieszkiwana jest obecnie przez 5.333 mieszkańców, zajmuje 71,86 km<sup>2</sup> powierzchni, Siedzibą władz Gminy jest miasto Niemcza liczące 2936 mieszkańców.

Niemcza usytuowana jest w odległości 40 km, na południe od stolicy Dolnego Śląska Wrocławia, przy drodze krajowej DK8.



Do obszaru administracyjnego współczesnego miasta Niemcza należą dawne podgrozdowe wsie: Stara Niemcza, Gumin, Stasin, Mieczniki, Wojsławice, Nowiny i Jasinek.

Gminę tworzy siedem sołectw: Wilków Wielki, Kietlin, Gilów, Nowa Wieś Niemczańska, Podlesie, Przerzeczyn - Zdrój i Ligota Mała.

Niemcza leży w środkowym obszarze Przedgórze Sudeckiego na Wzgórzach Niemczańsko – Strzebińskich. Część wschodnia Gminy leży na terenie Wzgórz Dębowych oraz Dobrzeńskich, zachodnia na Wzgórzach Gumińskich, Krzyżowych i Gilowskich, południowa na Wzgórzach Szklarskich. Oś hydrograficzną tej malowniczej okolicy wyznacza rzeka Ślęza, nad którą leży Niemcza. Rzeka Ślęza jest lewobrzeżnym dopływem Odry.

Bogactwem Gminy decydującym o jej rolniczym charakterze są wysokiej jakości gleby w największej powierzchni brunatne i czarnoziemy, kolejno bielcowe i mady w dolinie Ślęzy.

Wpływ na rozwój branży kamieniarskiej mają liczne surowce skalne takie jak: bazalt, gnejs, serpentynit, granodioryt – czyli dolnośląski sjenit.

Sprzyjający rozwojowi roślinności klimat zaowocował największą atrakcją turystyczną Gminy jaką jest położony w obrębie miasta ogród dendrologiczny „Wojsławickie arboretum” Na ponad 60 hektarach od maja do września można tu podziwiać, tworzone od XIX wieku, wspaniałe kolekcje różaneczników, azalii, liliowców, hortensji, sadów owocowych, drzew takich jak, buki, cedry, miłorzęby, cyprysiki itp. Najnowszą atrakcją jest m.in. geotium prezentujące minerały i skały z terenów Przedgórze Sudeckiego.

Perłą Gminy, ze względu na wyjątkowy i niepowtarzalny kształt urbanistyczny, jest sama Niemcza. Współcześnie małe miasto Niemcza, to w wiekach średnich jeden z największych i najznacniejszych słowiańskich grodów obronnych. Obecna Niemcza jest jedynym miastem na Śląsku zbudowanym na wczesnośredniowiecznym grodzie, Tak jak dawny gród, miasto usytuowane jest na skalnym płaskowyżu, na wysokości ok. 230 m n.p.m. Obręb dawnego grodu jest tożsamy z obrysem zachowanych do dzisiaj murów obronnych. Wielka historia grodu wiąże się ze zwycięską obroną państwa przez Bolesława Chrobrego w roku 1017.

O wyjątkowym dziedzictwie Gminy świadczy także jedno z największych i najstarszych grodzisk schronieniowych wczesnego średniowiecza. To grodzisko w Gilowie, położone 3 km od Niemczy. Zajmowało ono ponad 5 ha powierzchni. Otoczone było obwarowaniami długości ponad 1500 m i wys. 8 m. Niemcza jest jednym z niewielu miast, gdzie nadal widoczne są ślady pierwszorzędnej roli, jaką w budowie chrześcijańskiej oraz niezależnej państwowości polskiej odegrał gród Niemczy.



## A. DEMOGRAFIA GMINY

W okresie od początku do końca 2020 roku liczba mieszkańców zmniejszyła się o 80 osób, przez co na dzień 31 grudnia 2020 roku wynosiła 5333 osób, w tym 2691 kobiet oraz 2642 mężczyzn. W odniesieniu do poszczególnych kategorii wiekowych dane te przedstawiają się następująco:

- liczba mieszkańców w wieku przedprodukcyjnym (do 18 lat) wynosiła 834,
- liczba kobiet w wieku produkcyjnym (20-60 lat) wynosiła 1439, a liczba mężczyzn w wieku produkcyjnym (20-65) wynosiła 1734,
- liczba kobiet w wieku poprodukcyjnym wynosiła 811, a liczba mężczyzn: 431.

W 2020 roku na terenie Gminy dokonano 170 zameldowań na pobyt stały i czasowy.

W tym samym okresie zmarło 82 osoby.

### LUDNOŚĆ W MIEJSCOWOŚCIACH GMINY NIEMCZA - Stan na dzień: 31.12.2020 r.

Miejscowość	Liczba mieszkańców
NIEMCZA	2887
CHWAŁĘCIN	42
GILÓW	630
GOLA DZIERŻONIOWSKA	100
KIETLIN	206
LIGOTA MAŁA	54
NOWA WIEŚ NIEMCZAŃSKA	321
PODLESIE	101
PRZERZECZYN-ZDRÓJ	510
RUSZKOWICE	33
WILKÓW WIELKI	449
<b>Razem:</b>	<b>5333</b>

## B. STATYSTYKI OBYWATELSKIE

Liczba zadań wykonanych w 2020 roku przez  
Referat Organizacyjny i Spraw Obywatelskich

L.p.	Zadanie	Liczba zadań wykonanych przez organ w 2020 roku
1	Zameldowania, wymeldowania, zgłoszenia wyjazdu na pobyt czasowy, stały. Zgłoszenia powrotu z pobytu czasowego	170
2	Decyzje w sprawach meldunkowych	1
3	Nadanie numer PESEL i zmiana numeru PESEL	22
4	Udostępnianie danych z rejestru mieszkańców oraz rejestru zamieszkania cudzoziemców oraz Udostępnienie danych z Rejestru Dowodów Osobistych i dokumentacji związanej z dowodami osobistymi	131
5	Wydawanie zaświadczeń zawierających pełny/niepełny wykaz danych osoby, której wniosek dotyczy, z rejestru mieszkańców oraz rejestru zamieszkania cudzoziemców oraz wydawanie zaświadczeń z Rejestru Dowodów Osobistych zawierających pełny/niepełny wykaz danych osoby, której wniosek dotyczy	48
6	Wydawanie dowodów osobistych	249
7	Przyjmowanie zgłoszeń o utracie lub uszkodzeniu dowodu osobistego.	54
8	Unieważnianie dowodu osobistego w Rejestrze Dowodów Osobistych	334

## C. LOKALNY RYNEK PRACY

Główną gałęzią rynku pracy na terenie Gminy Niemcza są małe i średnie przedsiębiorstwa. Około 90% zarejestrowanych firm prowadzonych jest przez osoby fizyczne na podstawie wpisu do Centralnej Ewidencji i Informacji o Działalności Gospodarczej. Zgodnie za stanem na dzień 31 grudnia 2020 r. jest to ilość 191 aktywnych przedsiębiorców.

Rodzaj i ich liczba przedstawia się następująco :

Usługi Ogólnobudowlane	51
Usługi Kamieniarskie	14
Handel	35
Usługi Gastronomiczne	8
Pozostałe Usługi Jednostkowe	83

Pomimo panującej pandemii odnotowaliśmy niewielki wzrost przedsiębiorstw w stosunku do 2019 r. W roku poprzednim przedsiębiorstw było 189, a obecnie ( 2020) jest ich 191.

#### **D. WŁADZE LOKALNE**

Urząd Miasta i Gminy w Niemczy jest jednostką organizacyjną, przy pomocy, której Burmistrz realizuje zadania wynikające z przepisów prawa oraz uchwał podejmowanych przez Radę Miejską. Siedziba Urzędu mieści się: Rynek 10, 58-230 Niemcza. W urzędzie na dzień 31.12.2020 r. zatrudnionych było 25 pracowników. Większość z tych osób piastuje stanowiska urzędnicze, legitymując się wyższym wykształceniem. Pracownicy Urzędu stale podnoszą swoje kwalifikacje – czy to podejmując naukę na studiach podyplomowych czy uczestnicząc w szkoleniach i warsztatach. Zakres działania urzędu jest bardzo szeroki, począwszy od gminnej księgowości, prowadzenia różnego typu ewidencji, w tym mieszkańców i przedsiębiorców, poprzez nadzór nad realizacją inwestycji, współpracę z podmiotami podległymi, dbałość o dobry stan techniczny obiektów użyteczności publicznej, dróg i chodników, działania na rzecz środowiska naturalnego, po współpracę z organizacjami pozarządowymi, organizowanie wydarzeń kulturalnych, sportowych i innych, a także działania informacyjne i promocyjne.

#### **Kierownictwo Urzędu:**

Burmistrz:	Jarosław Węglowski
Zastępca Burmistrza:	Bożena Rynkowska
Sekretarz Gminy:	Urszula Adamczyk
Skarbnik Gminy:	Marta Żłobicka-Wnuk

#### **E. STATYSTYKI URZĘDU STANU CYWILNEGO**

Urząd Stanu Cywilnego w Niemczy mieści się w budynku Urzędu Miasta i Gminy przy ul. Rynek 10, na II piętrze w pokoju 15, tuż obok znajduje się Sala Ślubów (pokój nr 16).



W tutejszym Urzędzie zatrudniony jest Kierownik Urzędu Stanu Cywilnego na pełny etat oraz Zastępca Kierownika na ¼ etatu.

Pracownicy oprócz zadań z zakresu USC wykonują szereg innych zadań, tj. Kierownik USC zajmuje się sprawami z zakresu kadr, a Zastępca Kierownika USC – prowadzi obsługę Rady Miejskiej oraz sprawy oświaty. Wielozadaniowość tych pracowników wynika głównie z faktu, że w tutejszym Urzędzie ilość zdarzeń z zakresu rejestracji stanu cywilnego, według organów nadzoru, jest niewystarczająca dla wyodrębnienia pełnego etatu dedykowanego tylko Urzędowi Stanu Cywilnego.



Sala ślubów Urzędu Stanu Cywilnego w Niemczy

## **F. SKARGI**

W 2020 roku do biura Rady Miejskiej w Niemczy wpłynęło 3 skargi. Zgodnie z obowiązującymi w tym zakresie przepisami skargi zostały rozpatrzone przez Komisję Skarg, Wniosków i Petycji Rady Miejskiej w Niemczy. W wyniku przeprowadzenia postępowania skargowego i wysłuchaniu stron Komisja w dwóch przypadkach rekomendowała uznanie skarg za bezzasadne, natomiast w jednym przypadku Komisja uznała skargę za zasadną. Wyniki pracy Komisji Skarg, Wniosków i Petycji zostały przedstawione Radzie Miasta i Gminy Niemcza w formie projektów uchwał. W obecnej panującej sytuacji epidemiologicznej Komisja starała się, aby przebieg posiedzeń był sprawny i nie trwał zbyt długo. Komisja pracowała z zachowaniem terminów administracyjnych, wszystkie skargi rozpatrzone zostały z zachowaniem właściwych w tym zakresie procedur.

### **III. INFORMACJE FINANSOWE**

#### **A. STAN FINANSÓW GMINY**

Budżet Gminy Niemcza na 2020 rok po stronie dochodów zaplanowano w kwocie 27.900.780,80 zł, uzyskano dochody w wysokości 31.616.331,54 zł, w tym:

- dochody bieżące 22.853.320,18 zł, co stanowiło 72,28 % dochodów ogółem,
- dochody majątkowe 8.763.011,36 zł, co stanowiło 27,72 % dochodów ogółem.

Realizacja poszczególnych dochodów majątkowych kształtowała się następująco:

- dotacje i inne środki na zadania inwestycyjne 8.455.816,38 zł,
- dochody z tytułu odpłatnego nabycia prawa własności i sprzedaży składników majątkowych 284.286,80 zł,
- zwrot części wydatków majątkowych wykonanych w ramach funduszy sołeckich w 2019 roku - 19.863,49 zł,
- wpływy z przekształcenia prawa użytkowania wieczystego 3.044,69 zł.

Najwyższy udział w dochodach bieżących stanowiły:

- dochody podatkowe w wysokości 7.133.078,09 zł,
- subwencje z budżetu państwa – 6.696.462 zł,
- dotacje celowe z budżetu państwa związane z realizacją świadczenia wychowawczego – 4.363.851,99 zł,
- dotacje celowe z budżetu państwa na realizację zadań z zakresu administracji rządowej zleconych gminie 2.630.737,76 zł,
- dotacje celowe w ramach programów finansowanych z udziałem środków europejskich – 539.506,46 zł.

Planowane wydatki wyniosły 27.352.318,04 zł, a wykonano je w kwocie 26.484.914,97 zł, w tym:

- wydatki bieżące 22.137.192,67 zł, tj. 83,58 % wykonanych wydatków ogółem,
- wydatki majątkowe 4.347.475,23 zł, tj. 16,42 % wykonanych wydatków ogółem.

Łączna kwota zadłużenia z tytułu zaciągniętych kredytów i pożyczek Gminy Niemcza na dzień 31 grudnia 2020 roku wyniosła 7.099.100 zł.

#### **B. WYKONANIE BUDŻETU GMINY**

W 2020 roku wynik finansowy budżetu Gminy wykazuje nadwyżkę w wysokości 5.131.663,64 zł, która w kwocie 681.663,64 zł została przeznaczona na spłatę wcześniej zaciągniętych kredytów, natomiast kwota 4.450.000 zł stanowi przychody z

niewykorzystanych środków pieniężnych na rachunku bieżącym budżetu, wynikających z rozliczenia dochodów i wydatków nimi finansowanych związanych ze szczególnymi zasadami wykonywania budżetu określonymi w odrębnych ustawach.

Przychody ogółem wyniosły 692.269,64 zł. W roku 2020 zaciągnięto planowany kredyt długoterminowy w kwocie 300.000 zł na spłatę wcześniej zaciągniętych zobowiązań.

Wolne środki uruchomiono w wysokości 392.269,64 zł.

W 2020 roku rozchody budżetu wyniosły łącznie 1.186.462,76 zł, z tego z tytułu spłat otrzymanych kredytów i pożyczek – 1.108.462,76 zł oraz z tytułu udzielanych pożyczek – 78.000 zł.

**Realizacja dochodów budżetu Gminy Niemcza za 2020 rok w rozbiciu na poszczególne działy klasyfikacji budżetowej przedstawia się następująco:**

Lp.	Wyszczególnienie	Dział	Plan	Wykonanie	%
			[w zł]	[w zł]	wyk.
1	Rolnictwo i łowiectwo	010.	431310,38	430316,83	99,77
2	Transport i łączność	600	2154784,54	2130109,54	98,85
3	Gospodarka mieszkaniowa	700	1398561,00	1295605,88	92,64
4	Działalność usługowa	710	17500,00	12602,04	72,01
5	Administracja publiczna	750	559314,39	558278,25	99,81
6	Urzędy naczelnych organów władzy państwowej, kontroli i ochrony prawa oraz sądownictwa	751	60574,00	60574,00	100,00
7	Obrona narodowa	752	474,49	474,49	100,00
8	Dochody od osób prawnych, od osób fizycznych i od innych jednostek nieposiadających osobowości prawnej oraz wydatki związane z ich poborem	756	7644061,00	7359210,57	96,27
9	Różne rozliczenia	758	6730779,62	11180779,62	166,11
10	Oświata i wychowanie	801	1452363,74	1322319,83	91,05
11	Ochrona zdrowia	851	1452,64	1220,14	83,99
12	Pomoc społeczna	852	487149,00	452856,14	92,96



13	Edukacyjna opieka wychowawcza	854	8500,00	1991,08	23,42
14	Rodzina	855	6564456,00	6447798,20	98,22
15	Gospodarka komunalna i ochrona środowiska	900	389500,00	362194,93	92,99
	<b>O G Ó Ł E M</b>		<b>27900780,80</b>	<b>31616331,54</b>	113,32

**Realizacja wydatków budżetu Gminy Niemcza za 2020 rok w rozbiu na poszczególne działy klasyfikacji budżetowej przedstawia się następująco:**

Lp.	Wyszczególnienie	Dział	Plan	Wykonanie	%
			[w zł]	[w zł]	wyk.
1	Rolnictwo i łowiectwo	010.	470237,94	467759,11	99,47
2	Transport i łączność	600	3877877,14	3791232,89	97,77
3	Gospodarka mieszkaniowa	700	1331782,52	1307764,00	98,20
4	Działalność usługowa	710	176572,04	171874,92	97,34
5	Administracja publiczna	750	3187462,90	2897921,30	90,92
6	Urzędy naczelnych organów władzy państwowej, kontroli i ochrony prawa oraz sądownictwa	751	60574,00	60574,00	100,00
7	Obrona narodowa	752	474,49	474,49	100,00
8	Bezpieczeństwo publiczne i ochrona przeciwpożarowa	754	238684,00	227757,95	95,42
9	Obsługa długu publicznego	757	198000,00	161161,50	81,39
10	Różne rozliczenia	758	32371,00	1571,00	4,85
11	Oświata i wychowanie	801	6767849,44	6626134,17	97,91
12	Ochrona zdrowia	851	118649,64	117646,42	99,15
13	Pomoc społeczna	852	1661689,00	1558894,44	93,81
14	Edukacyjna opieka wychowawcza	854	185975,00	171453,21	92,19
15	Rodzina	855	6702967,00	6631990,81	98,94

16	Gospodarka komunalna i ochrona środowiska	900	1342077,23	1305817,81	97,30
17	Kultura i ochrona dziedzictwa narodowego	921	793479,62	782803,52	98,65
18	Kultura fizyczna i sport	926	205595,08	202083,43	98,29
	<b>O G Ó Ł E M</b>		<b>27352318,04</b>	<b>26484914,97</b>	<b>96,83</b>

Wydatki z budżetu Miasta i Gminy Niemcza były dokonane na realizację zadań własnych, zadań zleconych oraz zadań realizowanych na podstawie porozumień między jednostkami samorządu terytorialnego. W strukturze wydatków najwyższy udział mają wydatki na pomoc społeczną i rodzinę oraz oświatę i wychowanie.

### **C. WYKONANIE WYDATKÓW INWESTYCYJNYCH / MAJĄTKOWYCH**

Wydatki majątkowe wykonano na łączną kwotę 4.347.475,23 zł, co stanowi 99,36 % planowanych inwestycji.

Źródłem finansowania zrealizowanych wydatków inwestycyjnych w 2020 roku były m.in.:

- środki otrzymane z Rządowego Funduszu Inwestycji Lokalnych w łącznej kwocie 1.084.444 zł,
- środki otrzymane z Funduszu Dróg Samorządowych w łącznej kwocie 1.364.880,54 zł,
- dotacja z budżetu państwa na dofinansowanie zakupu autobusu szkolnego w kwocie 400.000 zł,
- dotacja w kwocie 112.210 zł otrzymana z budżetu Województwa Dolnośląskiego na dofinansowanie budowy sieci wodociągowej w Nowej Wsi Niemczańskiej.

### **D. WIELOLETNIA PROGNOZA FINANSOWA**

Wieloletnia Prognoza Finansowa określona została na lata 2020-2036, tj. na okres spłaty zaciągniętych zobowiązań.

Prognoza Finansowa na 2020 rok jest wtórnym odzwierciedleniem zapisów zawartych w uchwale budżetowej na rok 2020. Opracowując prognozę na lata 2020 – 2036 kierowano się wykonaniem dochodów i wydatków Gminy w latach poprzednich, jak też uwzględniono przewidywane wykonanie za 2019 rok oraz uwzględniono wielkości z projektu uchwały budżetowej na rok 2020.

## **Przychody**

W roku 2020 zaplanowano przychody w wysokości 638.000 zł, z tego z tytułu zaciąganego kredytu długoterminowego - 300.000 zł oraz z tytułu wolnych środków – 338.000 zł,

Na realizację przychodów składają się wolne środki pochodzące z rozliczeń pożyczek i kredytów z lat ubiegłych, które zostały wprowadzone do budżetu w kwocie 338.000 zł oraz zaciągnięty kredyt długoterminowy w kwocie 300.000 zł.

## **Rozchody**

Po stronie rozchodów w prognozowanym okresie przyjęto przepływy związane ze spłatą rat kapitałowych zaciągniętych oraz planowanych do zaciągnięcia kredytów a także z tytułu udzielonych pożyczek.

W 2020 roku rozchody budżetu wynoszą łącznie 1.186.462,76 zł, z tego z tytułu spłat otrzymanych kredytów i pożyczek – 1.108.462,76 zł oraz z tytułu udzielanych pożyczek – 78.000 zł. Łączna kwota ustawowych wyłączeń z limitu spłaty zobowiązań w 2020 roku wynosi 565.262,76 zł, z tego wyłączenia dotyczące części finansowanej środkami unijnymi wynoszą – 540.762,76 zł, a wyłączenia spłat kredytu zaciąganego na wkład własny zadań finansowanych na poziomie wyższym niż 60% ze środków unijnych wynoszą 24.500 zł.

Zrealizowano spłatę długoterminowych zobowiązań w łącznej kwocie 1.108.462,76 zł, w tym kredyty w Banku Spółdzielczym – 832.112,76 zł, kredyt w Gospodarczym Banku Spółdzielczym – 272.450 zł oraz pożyczka zaciągnięta w Wojewódzkim Funduszu Ochrony Środowiska i Gospodarki Wodnej w kwocie 3.900 zł. Udzielono również pożyczki na kwotę 78.000 zł dla Stowarzyszenia Wolna Przedsiębiorczość.

## **Relacje z art. 242 i 243 u.f.p.**

Zachowany został wymóg art. 242 ust. 1 u.f.p., zgodnie z którym planowane wydatki bieżące są niższe od planowanych dochodów bieżących, powiększonych o nadwyżkę budżetową z lat ubiegłych i wolne środki. Planowana nadwyżka operacyjna wynosiła 596.173,06 zł.

Różnica pomiędzy zrealizowanymi dochodami i wydatkami bieżącymi stanowi wartość dodatnią w kwocie 716.127,51 zł.

Ograniczeniem rocznej wartości spłat zobowiązań i ich obsługi w stosunku do planowanych dochodów jest wskaźnik oparty na średniej arytmetycznej z obliczonych dla ostatnich trzech lat relacji dochodów bieżących powiększonych o wpływy uzyskane ze sprzedaży majątku oraz pomniejszonych o wydatki bieżące po wyłączeniu odsetek do dochodów ogółem.

Wskaźnik ten pokazuje rzeczywiste możliwości gminy w zakresie spłaty zobowiązań.

Począwszy od 2020 roku do końca okresu prognozowania sytuacja finansowa Gminy pozwala na spełnienie indywidualnego wskaźnika z art. 243.



## **E. REALIZACJA BUDŻETU OBYWATELSKIEGO**

Budżet obywatelski, zwany również partycypacyjnym, jest demokratycznym procesem, w ramach którego mieszkańcy współdecydują o wydatkach publicznych w gminie w perspektywie kolejnego roku budżetowego.

W skrócie oznacza to, że:

- mieszkańcy zgłaszają propozycje zadań do budżetu, które następnie są analizowane przez urzędników pod kątem możliwości realizacji;
- propozycje zadań, które pomyślnie przeszły weryfikację poddaje się pod powszechne i bezpośrednie głosowanie;
- w efekcie projekty, które osiągnęły najlepszy wynik w głosowaniu, aż do wyczerpania puli środków przeznacza się do realizacji - wpisując je do uchwały budżetowej.

### **Zadania realizowane w 2020 r. w ramach budżetu obywatelskiego:**

1 Wielofunkcyjne mini boisko sportowe o wymiarach 10x15m powstało na terenie ogrodu przy głównej siedzibie Publicznego Przedszkola „Zaczarowany Gród” w Niemczy.

Boisko to efekt zaangażowania rodziców dzieci uczęszczających do przedszkola, a także mieszkańców Niemczy. Boisko zostało wyposażone w 2 bramki do gry w piłkę nożną, siatkę do badmintona oraz kosz do gry w koszykówkę. Nawierzchnia polipropyłowa boiska umożliwi dzieciom zabawy i zajęcia sportowe na świeżym powietrzu.

**Całkowity koszt zadania to kwota: 70.770,74 zł**



2.Oświetlenie energooszczędne w technologii LED odcinka drogi gminnej łączącej miejscowości Kietlin- Wilków Wielki. Celem zrealizowanego projektu była poprawa bezpieczeństwa i komfortu życia zarówno mieszkańców okolicznych miejscowości, jak i pozostałych użytkowników drogi, do których należą m.in. turyści dojeżdżający do hotelu Uroczysko Siedmiu Stawów w Goli Dzierżoniowskiej i Pałacu w Kietlinie.

**Zadanie to zostało wykonane za kwotę 50.000,00 zł**



## **F. REALIZACJA FUNDUSZU SOŁECKIEGO**

Od 2010 roku w gminie Niemcza funkcjonuje fundusz sołecki. Jest to forma budżetu partycypacyjnego, wykorzystywanego szczególnie na terenach wiejskich.

Obliczane na podstawie ustawy środki finansowe są przekazywane do dyspozycji wszystkim sołectwom w naszej gminie.

W ramach funduszu sołeckiego wyodrębnionego w uchwale budżetowej gminy Niemcza na rok 2020 zrealizowane zostały wydatki na łączną kwotę 116 588,90 zł.

Zgodnie z Rozporządzeniem Ministra Administracji i Cyfryzacji z dnia 8 lipca 2014 roku w sprawie funduszu sołeckiego zwrot wydatków z tego tytułu w wysokości 29.555,45 zł nastąpi na rachunek budżetu naszej gminy w terminie do 31 sierpnia 2021 r

Realizując budżet funduszu sołeckiego w 2020 roku wykonano m.in. takie zadania, jak:



1. Budowa zadaszenia nad paleniskiem na placu sportowo-rekreacyjnym w Kietlinie.  
Całkowity koszt zadania 11 265,47 zł.



2. Zagospodarowanie terenu rekreacyjnego etap III w Wilkowie Wielkim . Całkowity koszt zadania: 13 169,90 zł.



#### **IV. INFORMACJA O STANIE MIENIA KOMUNALNEGO**

Mieniem komunalnym jest własność i inne prawa majątkowe należące do poszczególnych gmin i ich związków oraz mienie innych gminnych osób prawnych, w tym przedsiębiorstw.

Głównym prawem majątkowym Miasta i Gminy Niemcza jest własność nieruchomości, ruchomości i innych urządzeń oraz udziałów i akcji. Pozostałe prawa majątkowe stanowią:

użytkowanie wieczyste, użytkowanie, prawa wynikające ze stosunków zobowiązaniowych i inne. Głównym składnikiem mienia gminy Niemcza są nieruchomości gruntowe.

Powierzchnia Miasta i Gminy Niemcza wynosi ogółem 7207 ha, w tym 270 ha to nieruchomości będące własnością Gminy Niemcza (stan na 31.12.2020 roku). Szacunkowa średnia wartość nieruchomości gruntowych Gminy wynosi 18.770.000,00 zł.

W skład ogólnej powierzchni gruntów komunalnych stanowiących własność Gminy, wynoszącej 270 ha, wchodzi:

- użytki rolne – 80 ha.
- grunty pod lasami (lasy, grunty leśne, zadrzewienia i zakrzewienia) – 17 ha.
- grunty pod wodami (wody stojące, płynące i rowy) - 25 ha.
- tereny komunikacyjne (drogi) - 113 ha.
- tereny zabudowane zurbanizowane – 20 ha.
- tereny rekreacyjne - 13 ha.
- nieużytki - 2 ha.

## **V. INFORMACJA O REALIZACJI POLITYK, PROGRAMÓW I STRATEGII**

### **A. STRATEGIA ROZWOJU**

Strategia Rozwoju Miasta i Gminy Niemcza na lata 2014 – 2020 została przyjęta do realizacji Uchwałą Rady Miejskiej w Niemczy nr XXXIX//229/14 z dnia 30 maja 2014 r.

W Strategii Rozwoju Miasta i Gminy do realizacji na lata 2014-2020 wytyczono następujące cele strategiczne :

- 1.wzmocnienie trwałego rozwoju lokalnej gospodarki - bezpośrednio realizacja tego celu ma spowodować rozwój lokalnej przedsiębiorczości. Będzie to sprzyjało wzrostowi konkurencyjności gospodarczej gminy mierzonej wartością wytworzonych dóbr i usług oraz bezpośrednio i pośrednio wzrostowi konkurencyjności socjalnej. Sam proces stymulowania rozwoju działalności gospodarczej podnosi również konkurencyjność inwestycyjną gminy,
- 2.poprawa jakości życia mieszkańców - na rzecz podniesienia jakości życia obecnych i przyszłych mieszkańców realizowane powinny być przedsięwzięcia obejmujące swym zakresem zarówno sferę materialną i infrastrukturalną, jak również potencjał w postaci kapitału ludzkiego,
- 3.rozwoj społeczeństwa i integracja wspólnoty lokalnej - pobudzanie aktywności społeczności lokalnej pozwoli na aktywne włączenie mieszkańców

w działania na rzecz najbliższego otoczenia. Pozwoli także na wypracowanie właściwych narzędzi współpracy i partnerstwa rozumianego jako płaszczyzna współpracy władz gminnych, organizacji (stowarzyszeń) działających na terenie gminy, środowisk związanych z lokalną przedsiębiorczością oraz gmin ościennych. W celu realizacji celów strategicznych przypisane zostały zadania poszczególnym jednostkom organizacyjnym Gminy Niemcza.

Informacja za 2020 rok dotycząca funkcjonowania Referatu Budownictwa i Rozwoju Lokalnego w ujęciu realizacji celów strategicznych, operacyjnych i działań określonych w Strategii Rozwoju Miasta i Gminy Niemcza na lata 2014 - 2020 przedstawia się następująco:

Lp.	ZADANIE	KOORDYNATOR	PODJĘTE DZIAŁANIA /ZADANIA REALIZOWANE W ROKU 2020
Cel 1. Wzmocnienie trwałego rozwoju lokalnej gospodarki			
1.1.	Działania informacyjne na temat szkoleń, warsztatów m.in.: z prowadzenia działalności gospodarczej, z pozyskiwania zewnętrznych źródeł finansowania	BRL	<ol style="list-style-type: none"> <li>1 Publikowanie informacji na stronach internetowych Urzędu Miasta i Gminy Niemcza dot. szkoleń dla przedsiębiorców organizowanych m.in. przez Lokalną Grupę Działania „Ślężanie”, Wałbrzyską Specjalną Strefę Ekonomiczną, instytuty i ośrodki badawcze</li> <li>2 Organizacja spotkań informacyjnych dla organizacji pozarządowych</li> </ol>
1.2.	Rewitalizacja turystyczna obszaru Gminy	BRL	W Nie podjęto uchwały w sprawie wyznaczenia obszaru zdegradowanego i obszaru rewitalizacji.

Cel 2. Poprawa jakości życia mieszkańców.			
2.1.	Uporządkowanie gospodarki wodno-ściekowej	BRL	<ol style="list-style-type: none"> <li>1 Dofinansowanie do budowy przydomowych oczyszczalni ścieków</li> <li>2 Dofinansowanie do budowy studni wierconych</li> <li>3 Budowa sieci wodociągowej wraz z przebudową ujęcia wody w Nowej Wsi Niemczańskiej,</li> <li>4 Wymiana sieci wodociągowej w Nowej Wsi Niemczańskiej</li> </ol>
2.2.	Rewitalizacja	BRL	W Nie podjęto uchwały w sprawie wyznaczenia obszaru zdegradowanego i obszaru rewitalizacji
2.3.	Termomodernizacja i modernizacja obiektów użyteczności publicznej	BRL	Nie prowadzono prac w tym zakresie
2.4.	Termomodernizacja i modernizacja budynków mieszkalnych	BRL	1.Ograniczenie niskiej emisji polegające na zmianie instalacji grzewczych nieekologicznych na instalacje grzewcze proekologiczne



2.5.	<p>Budowa i przebudowa dróg na terenie gminy (w tym m.in.:</p> <p>chodniki, parkingi, oświetlenie,</p> <p>ograniczniki prędkości, ciągi</p> <p>komunikacyjne oraz alternatywne ciągi komunikacyjne)</p>	BRL	<p>Modernizacja dróg gminnych:</p> <ol style="list-style-type: none"> <li>1 Przebudowa drogi gminnej 117508 D Osiedle Słoneczne w Niemczy</li> <li>2 Przebudowa gminnej drogi nr 117495 D – działka Nr 35 obręb Stasin w Niemczy</li> <li>3 Przebudowa ciągu pieszego ul. Przedszkolnej w Niemczy</li> <li>4 Oświetlenie energooszczędne w technologii LED odcinka drogi gminnej łączącej miejscowości Kietlin – Wilków Wielki</li> </ol>
Cel 3. Rozwój społeczeństwa i integracja wspólnoty lokalnej.			
3.2.	<p>Promocja Gminy poprzez udział w targach, festynach i wystawach regionalnych, krajowych i zagranicznych</p>	BRL	<p>Zadanie realizowane przy udziale Niemczańskiego Ośrodka Kultury w bardzo ograniczonym zakresie ze względu na panującą w 2020 roku epidemię. Zorganizowano np. Wernisaż fotograficzny o Gminie Niemcza. W realizacji tego przedsięwzięcia brała udział Politechnika Wrocławska.</p>
3.3.	<p>Wspieranie i współpraca działalności organizacji pozarządowych</p>	Burmistrz, BRL	<p>Współdziałanie w zakresie organizacji spotkania informacyjnego Lokalnej Grupy Działania "Ślężanie" dot. możliwość pozyskania dofinansowania projektów lokalnych w ramach grantów LGD,</p> <p>Informowanie na stronach internetowych o dostępnych naborach np. dla Kół Gospodyń Wiejskich, stowarzyszeń i innych podmiotów,</p> <p>Udzielanie dotacji celowych z budżetu na finansowanie lub dofinansowanie zadań zleconych do realizacji stowarzyszeniom objętych programem współpracy w zakresie kultury i ochrony dziedzictwa</p>

Dnia 29 maja 2015 r. Rada Miejska w Niemczy podjęła Uchwałę Nr VIII/40/2015 w sprawie uchwalenia Strategii Rozwoju Ziemi Dzierżoniowskiej na lata 2014-2020.

Dokument opracowano w celu umożliwienia realizacji ponadlokalnych, wspólnych działań rozwojowych, wychodzących poza granice jednej gminy, powiatu, czy też subregionu. Strategia ukierunkowana jest również na współpracę z obszarem sąsiadującym w szczególności z Ziemią Kłodzką oraz Ziemią Ząbkowicką. Strategia ma ułatwić samorządom lokalnym przygotowanie i realizację wspólnych przedsięwzięć w oparciu o zasoby własne, jak i pojawiające się różnorodne możliwości wsparcia zewnętrznego.

Zakres terytorialny Strategii Rozwoju Ziemi Dzierżoniowskiej

obejmuje obszar wzajemnie zintegrowany i wzajemnie na siebie oddziałujący pod względem społeczno-gospodarczym.

## **B. STUDIUM UWARUNKOWAŃ I KIERUNKÓW ZAGOSPODAROWANIA PRZESTRZENNEGO GMINY**

### **Funkcja i miejsce w systemie planistycznym**

Pojęcie studium do systemu planistycznego wprowadziła ustawa o zagospodarowaniu przestrzennym z 1994 r. Studium jest podstawowym dokumentem kreującym politykę przestrzenną gminy. Obok miejscowego planu zagospodarowania przestrzennego jest aktem planowania przestrzennego i w systemie planistycznym zaliczane jest do aktów planowania ogólnego. Nie jest aktem prawa miejscowego, a więc nie zawiera przepisów powszechnie obowiązujących i nie może być podstawą do wydania decyzji administracyjnych. Ma za to charakter aktu kierownictwa wewnętrznego, obowiązującego w systemie organów gminy. Wiąże burmistrza miasta przy sporządzaniu miejscowych planów zagospodarowania przestrzennego i służy koordynacji ustaleń tych planów. Wśród funkcji zadań studium wymieniane jest również ukazanie gospodarczych i przestrzennych perspektyw rozwoju ( tj. swego rodzaju funkcja promocyjna).

Przedmiotem studium są treści:

- związane ze stanem istniejącym, czyli diagnoza aktualnej sytuacji społeczno-gospodarczej gminy i uwarunkowań jej rozwoju dająca rozpoznanie obiektywnych okoliczności rozwoju,
- określające kierunki rozwoju przestrzennego i zasady polityki przestrzennej, czyli podstawowe reguły działania w przestrzeni przyjęte przez samorządy lokalne.

Analiza potrzeb i możliwości rozwoju miasta Niemcza w odniesieniu do wskazań wojewódzkiego planu zagospodarowania przestrzennego i innych opracowań strategicznych (krajowych, wojewódzkich, powiatowych i gminnych) oraz rzeczywistych uwarunkowań

wynikających z potencjału demograficznego, ekonomicznego i kulturalnego lokalnej społeczności, doprowadziła do następujących wniosków:

Miasto Niemcza jako jedno z trzech najstarszych miast na Śląsku posiada nadzwyczajne walory kulturowe. Zabytkowy układ urbanistyczny średniowiecznego miasta z rynkiem, kamienicami, murami obronnymi i zamkiem, stanowi element dziedzictwa historycznego i atrakcję turystyki krajoznawczo-kulturowej w skali Polski.

Miasto posiada doskonale uwarunkowania komunikacyjne. Położone jest przy drodze krajowej Nr 8 z Wrocławia do Kłodzka, która obecnie przenosi ruch z Warszawy do Pragi. Planowana jest budowa drogi ekspresowej S-8. Podstawą lokalnej gospodarki jest rozwinięte rolnictwo z uwagi na żyzne gleby i ciepły klimat. Miasto posiada możliwości rozwoju strefy aktywności gospodarczej (zabudowy produkcyjno-usługowo-składowej).

Rozwój strefy ograniczony jest jednak warunkami ochrony środowiska, w tym przyrody i zdrowia ludzi (strefa ochronna uzdrowiska w Przerzeczynie Zdroju),

Gmina posiada bogactwo naturalne w postaci złoża kamienia naturalnego (sjenitu) eksploatowanego w kamieniołomie „Kośmin”. Potencjalne możliwości eksploatacji posiada złożo w rejonie Jasinka.

Posiada także wysokie walory przyrodnicze, w tym krajobrazowe (Obszar Krajobrazu Chronionego „Wzgórza Niemczańsko-Strzelińskie”, Przełom Piekielnego Potoku, Uroczysko Siedmiu Stawów), które to predysponują Gminę do rozwoju turystyki,

Gmina posiada wysokie walory krajobrazu kulturowego dawnych wsi i folwarków ziemskich z pałacami, parkami, ogrodami i alejami, które także predysponują gminę do rozwoju turystyki. Atrakcją w skali regionalnej stanowi ogród botaniczny w Wojsławicach - Arboretum Uniwersytetu Wrocławskiego.

W mieście występują niekorzystne zjawiska społeczne i gospodarcze. Bezrobocie wpływa na migrację osób młodych oraz na proces starzenia się społeczeństwa.

Rozwój turystyki oraz podniesienie poziomu życia mieszkańców to procesy, które wymagają poprawy infrastruktury społecznej (usługi, edukacja, kultura, ochrona zdrowia, sport, rekreacja) oraz infrastruktury drogowej.

Ochrona środowiska i rozwój turystyki wymagają poprawy infrastruktury technicznej, zwłaszcza wodno-ściekowej, grzewczej i śmieciowej.

Turystyka wielofunkcyjna, całoroczna rozwijana przy wykorzystaniu i ochronie środowiska kulturowego i przyrodniczego, stanowi obok rolnictwa podstawę miejscowej gospodarki.

Na terenie Gminy Niemcza obowiązuje Studium Uwarunkowań i Kierunków Zagospodarowania Przestrzennego przyjęte Uchwałą Rady Miejskiej w Niemczy Nr

XXXV/208/09 z dnia 27.11.2009 r, następnie zmienione Uchwałą Rady Miejskiej w Niemczy Nr XVI/83/12 z dnia 30.01.2012 r., zmienione Uchwałą Rady Miejskiej w Niemczy Nr XIX/93/16 z dnia 29.04.2016

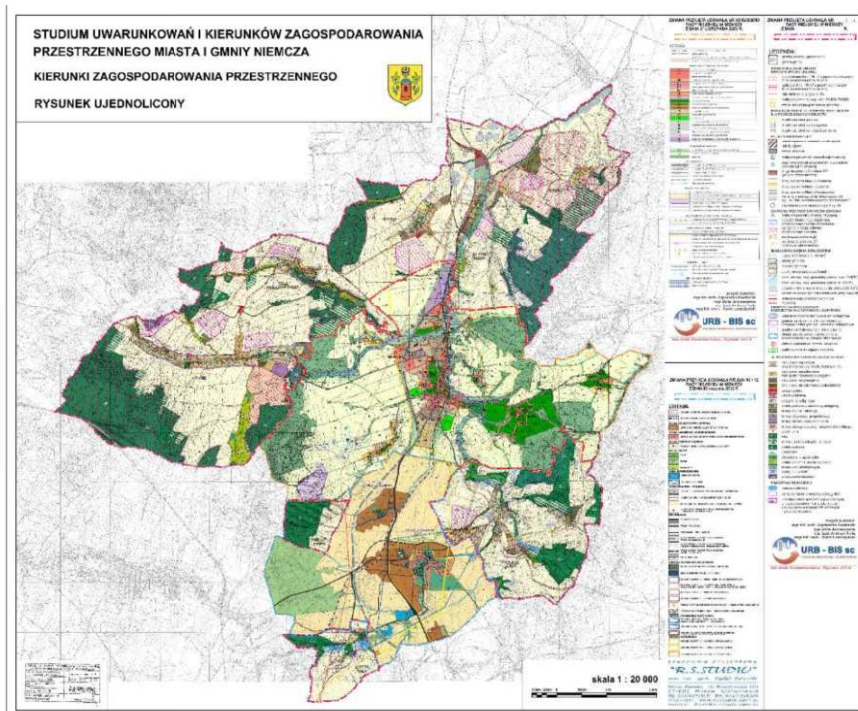

### C. MIEJSCOWE PLANY ZAGOSPODAROWANIA PRZESTRZENNEGO

Na terenie Gminy Niemcza obowiązują następujące miejscowe plany zagospodarowania przestrzennego:

1. UCHWAŁA Nr XXXV/232/2002 Rady Miejskiej w Niemczy z dnia 25 września 2002 r. w sprawie miejscowego planu zagospodarowania przestrzennego dla terenu położonego przy ul. B. Chrobrego w Niemczy. (publik. w Dz. Urz. Woj. Dolnośląskiego Nr 235, poz. 3287 z 12 listopada 2002 r.)
2. UCHWAŁA NR XII/70/ 07 Rady Miejskiej w Niemczy z dnia 28 listopada 2007 r. w sprawie uchwalenia miejscowego planu zagospodarowania przestrzennego części terenu Miasta Niemcza (publik. w Dz. Urz. Woj. Dolnośląskiego Nr 58 poz.743 z dnia 03 marca 2008 r.)
3. UCHWAŁA NR XII/71/07 Rady Miejskiej w Niemczy z dnia 28 listopada 2007 r. w sprawie uchwalenia miejscowego planu zagospodarowania przestrzennego części terenu Miasta Niemcza – część obrębu Jasień (publik. w Dz. Urz. Woj. Dolnośląskiego Nr 22 poz.372 z dnia 01 lutego 2008 r.)

4. UCHWAŁA NR XXIX/176/09 Rady Miejskiej w Niemczy z dnia 29 maja 2009 r. w sprawie uchwalenia miejscowego planu zagospodarowania przestrzennego części terenu wsi Gola Dzierżoniowska (publik. w Dz. Urz. Woj. Dolnośląskiego Nr 120 poz.2496 z dnia 22 lipca 2009 r.)
5. UCHWAŁA NR XXXI/188/09 Rady Miejskiej w Niemczy z dnia 24 lipca 2009 r w sprawie miejscowego planu zagospodarowania przestrzennego części wsi Gilów (publik. w Dz. Urz. Woj. Dolnośląskiego Nr 160 poz.2983 z dnia 25 września 2009 r.)
6. UCHWAŁA NR XXXVI/212/09 Rady Miejskiej w Niemczy z dnia 13 grudnia 2009 r. w sprawie sporządzenia zmiany miejscowego planu zagospodarowania przestrzennego dla terenu położonego przy ul. B. Chrobrego w Niemczy (publik. w Dz. Urz. Woj. Dolnośląskiego Nr 35 poz.481 z dnia 23 lutego 2010 r.)
7. UCHWAŁA Nr XXXVIII/225/10 Rady Miejskiej w Niemczy z dnia 29 stycznia 2010 r. w sprawie uchwalenia miejscowego planu zagospodarowania przestrzennego części terenu wsi Podlesie (publik. w Dz. Urz. Woj. Dolnośląskiego Nr 82 poz.1252 z dnia 30 kwietnia 2010 r.)
8. UCHWAŁA NR XXIII/123/12 Rady Miejskiej w Niemczy z dnia 26 października 2012 r. w sprawie uchwalenia miejscowego planu zagospodarowania przestrzennego wsi Przerzeczyn – Zdrój (publik. w Dz. Urz. Woj. Dolnośląskiego z dnia 07 stycznia 2013 poz. 74)
9. UCHWAŁA NR XII/55/15 Rady Miejskiej w Niemczy w sprawie zmiany Uchwały Nr XII/71/07 Rady Miejskiej Niemczy z dnia 28 listopada 2007 roku w sprawie uchwalenia miejscowego planu zagospodarowania przestrzennego części terenu miasta Niemcza – część obrębu Jasień. (publik. w Dz. Urz. Woj. Dolnośląskiego z dnia 23 września 2015 r. poz. 3858)



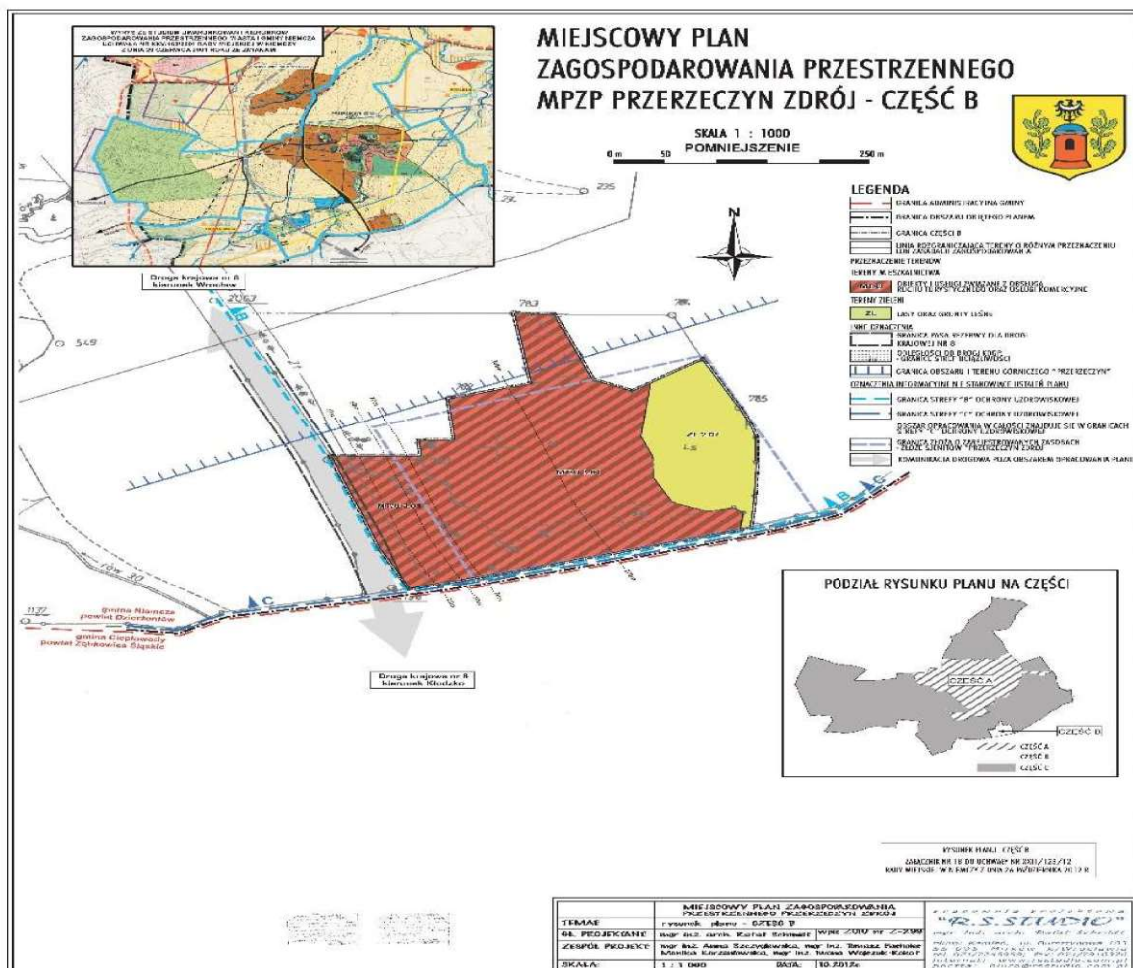
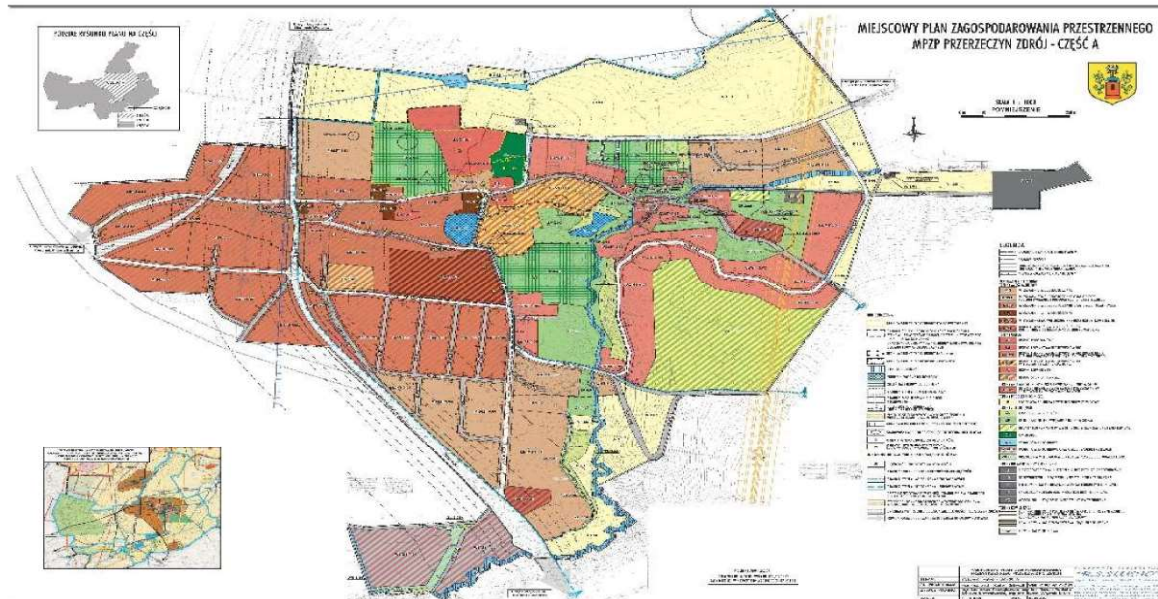



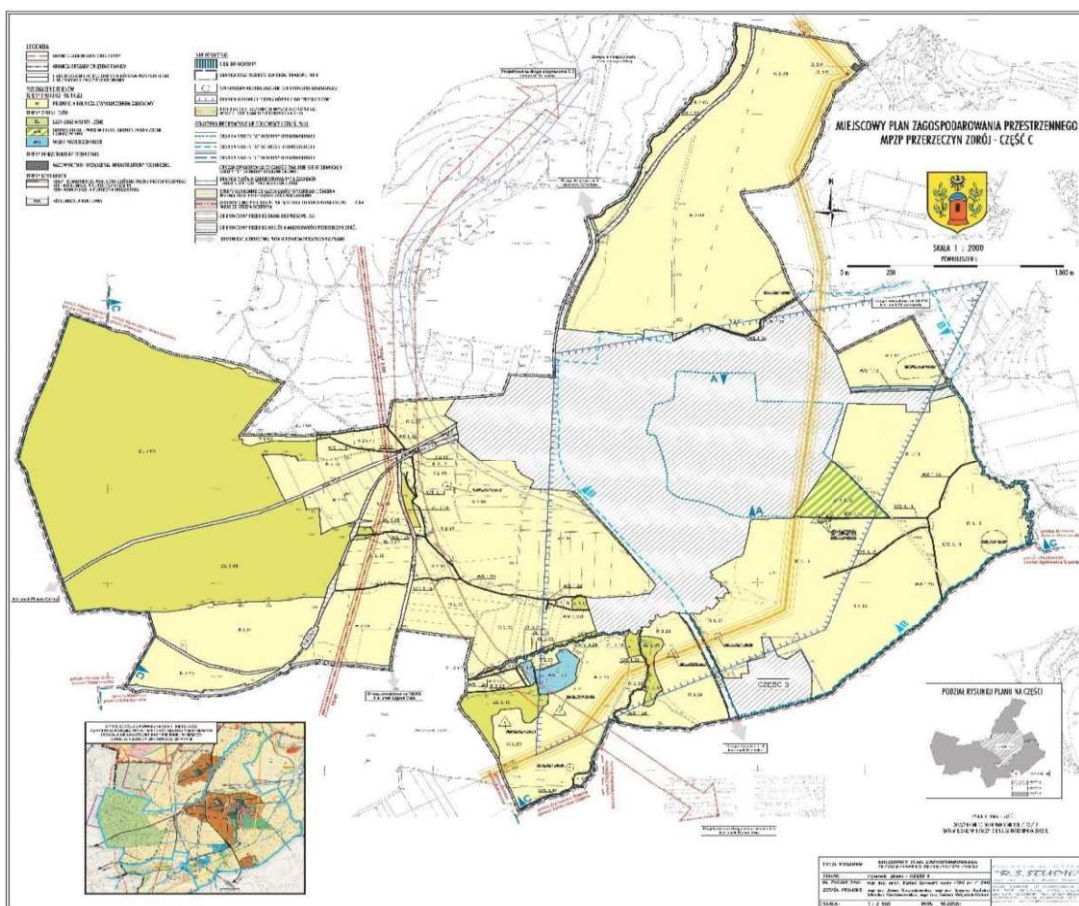

W roku 2020 Rada Miejska w Niemczy podjęła uchwałę nr XXIV/151/20 z dnia 25 września 2020 w sprawie przystąpienia do sporządzenia zmiany miejscowego planu zagospodarowania przestrzennego w obrębie miejscowości Przerzeczyn – Zdrój, zatwierdzonego uchwałą nr XXIII/123/12 Rady Miejskiej w Niemczy z dnia 26 października 2012 r. w sprawie uchwalenia miejscowego planu zagospodarowania przestrzennego wsi Przerzeczyn – Zdrój. Przedmiotem zmiany planu było umożliwienie rozwoju i rozbudowy istniejącego na działce nr 217/1 obręb Przerzeczyn Zdrój ujęcia wodociągowego, biorąc pod uwagę rozbudowę oraz przystosowanie istniejących sieci wodociągowych do celów p.poż.

Na terenach nieobjętych miejscowymi planami zagospodarowania przestrzennego wydawane są decyzje o warunkach zabudowy i zagospodarowania terenu oraz decyzje o lokalizacji inwestycji celu publicznego.

W 2020 r. wydano 3 decyzje o ustaleniu lokalizacji inwestycji celu publicznego.

Inwestycji te dotyczyły:

1.	Budowa sieci wodociągowej w Gilowie – inwestor prywatny
2.	Budowa kontenera technicznego na potrzeby sieci wodociągowej – Inwestor Gmina Niemcza
3.	Budowa toalety wolnostojącej wraz z infrastrukturą przyłączeniową

Wydano 21 decyzji o warunkach zabudowy i zagospodarowania terenu ,w tym:

- 13 decyzji dotyczących zabudowy mieszkaniowej jednorodzinnej,
- 2 decyzji dotyczące zabudowy usługowej,
- 6 decyzji dotyczących innej zabudowy.

Szczegółowy wykaz decyzji :

1.	zmiana sposobu użytkowania części istniejącego budynku usługowo-handlowego na salon fryzjerski wraz z niezbędną infrastrukturą i urządzeniami towarzyszącymi
2.	rozbudowa renesansowego dworu w Goli Dzierżoniowskiej
3.	budowa budynku mieszkalnego jednorodzinnego wraz z infrastrukturą przyłączeniową i urządzeniami towarzyszącymi
4.	budowa budynku mieszkalnego jednorodzinnego wraz z infrastrukturą przyłączeniową i urządzeniami towarzyszącymi
5.	realizacja zespołu budynków produkcyjno-magazynowych wraz z częścią administracyjną wraz z niezbędną infrastrukturą techniczną
6.	przebudowa z rozbudową jałownika na cielętnik
7.	budowa wiaty drewnianej
8.	budynku mieszkalnego rekreacji indywidualnej wraz z infrastrukturą przyłączeniową i urządzeniami towarzyszącymi
9.	budowa wiaty magazynowo – składowej
10.	rozbudowa istniejącego budynku mieszkalnego
11.	rozbudowa istniejącego budynku mieszkalnego wraz z infrastrukturą przyłączeniową i urządzeniami towarzyszącymi
12.	zmiana sposobu użytkowania istniejącego budynku gospodarczego na cele mieszkaniowe wraz z infrastrukturą i urządzeniami towarzyszącymi
13.	zmiana sposobu użytkowania istniejącego budynku mieszkalno- usługowego na cele mieszkaniowe w zabudowie jednorodzinnej wraz z infrastrukturą i urządzeniami towarzyszącymi
14.	budowa silosu zbożowego na płycie fundamentowej
15.	zmiana sposobu użytkowania istniejącego budynku gospodarczego na cele działalności usługowo- produkcyjnej wraz z infrastrukturą i urządzeniami towarzyszącymi
16.	częściowa rozbiórka istniejącego budynku gospodarczego i przebudowa na cele gospodarcze zlokalizowanego na terenie części działki nr 26/7 obręb Wojsławice, Gmina Niemcza
17.	zabudowa zagrodowa wraz z infrastrukturą przyłączeniową i urządzeniami

	towarzyszącymi
18.	budowa budynku mieszkalnego jednorodzinnego wraz z infrastrukturą przyłączeniową i urządzeniami towarzyszącymi
19.	Budowa dwóch budynków mieszkalnych jednorodzinnych wraz z infrastrukturą przyłączeniową i urządzeniami towarzyszącymi
20.	nadbudowa istniejącego budynku mieszkalnego
21.	budowa 3 banerów reklamowych

Przeciętny czas oczekiwania na decyzję o warunkach zabudowy wynosił w 2020 roku średnio 85 dni , a lokalizacji inwestycji celu publicznego -75 dni.

#### **D. PROGRAM GOSPODAROWANIA MIESZKANIOWYM ZASOBEM GMINY**

##### **Wielkość zasobu mieszkaniowego na dzień 31.12.2020 roku wyniosła:**

- 20 budynków ze 57 lokalami mieszkalnymi stanowiącymi zasób mieszkaniowy samodzielnie administrowany przez Przedsiębiorstwo Komunalne Sp. z o.o. oraz
- 81 budynków z 181 gminnymi lokalami mieszkalnymi stanowiącymi udział w nieruchomościach wspólnych w budynkach wspólnot mieszkaniowych również zarządzanych przez Przedsiębiorstwo Komunalne Sp. z o.o.

Łącznie w 101 budynkach administrowanych i zarządzanych przez Przedsiębiorstwo Komunalne Sp. z o.o. oraz Zarządców zewnętrznych jest 238 lokali mieszkalnych. Mają one status mieszkań komunalnych. Spośród tych mieszkań 28 to mieszkania o standardzie lokali socjalnych. Ze względu na zły stan techniczny wielu budynków zachodzi konieczność ponoszenia kosztów związanych z ich naprawami i remontami.

W budynkach zarządzanych przez Przedsiębiorstwo Komunalne Sp. z o.o. znajduje się 277 wykupionych lokali mieszkalnych oraz 30 prywatnych lokali użytkowych.

Przedsiębiorstwo Komunalne Sp. z o. o. – jako Zarządca, któremu powierzone zostały czynności zarządzania mieszkaniowym zasobem gminy, wykonuje czynności wynajmującego w rozumieniu art.2 ust.1 pkt 2 ustawy z dnia 21 czerwca 2001 roku o ochronie praw lokatorów.

Zakres obowiązków wynajmującego lokatora strony określają w umowie najmu.

Wpływy z opłat za lokale są przychodami Gminy i przeznaczone są na pokrycie kosztów zarządu, eksploatacji i ich remontów.

Gmina jest również właścicielem budynków, w których mieszczą się trzy szkoły (w tym 2 szkoły niepubliczne w Gilowie i Przerzeczynie Zdrój), budynku przedszkola, budynku wielofunkcyjnego ( OPS, OSP Niemcza ), baszty, świetlic wiejskich, budynków, w których mieszczą się remizy strażackie Gilów i Przerzeczyn Zdrój.

Oprócz gruntów i budynków na mienie gminne składają się również elementy infrastruktury technicznej, takie jak : 2 oczyszczalnie ścieków, kanały sanitarne, stacje wodociągowe, sieci wodociągowe.

<b>L.p</b>	<b>Wyszczególnienie</b>		Stan na 31.12.2019	Stan na 31.12.2020
<b>1.</b>	<b>Budynki mieszkalne</b>	<b>Ogółem</b>	104	101
<b>2.</b>	<b>Lokale gminne</b>	<b>Lokale mieszkalne</b>	261	238

Na dzień 31 grudnia 2020 r Gmina Niemcza nie posiadała programu gospodarowania mieszkaniowym zasobem gminy.

Obecnie przygotowwany jest wieloletni program gospodarowania mieszkaniowym zasobem Gminy Niemcza na lata 2021-2026.

## **E. PLANY WYKORZYSTANIA ZASOBU NIERUCHOMOŚCI GMINNYCH**

Dane o wykorzystywaniu zasobu nieruchomości gminnych obejmują okres od 1 stycznia 2020 roku do 31 grudnia 2020 roku.

W okresie od 1 stycznia 2020 roku do 31 grudnia 2020 roku:

1. dokonano sprzedaży nieruchomości o pow. 0,1105 ha,
2. sprzedano 23 lokale mieszkalne, 21 na rzecz ich najemców, 2 lokale mieszkalne w trybie przetargu nieograniczonego wraz z ustanowieniem prawa współużytkowania wieczystego lub sprzedażą ułamkowej części nieruchomości gruntu, niezbędnego do racjonalnego korzystania z budynku mieszkalnego,
3. zawarto umowy dzierżawy na powierzchnię 22 ha.

Dane o dochodach uzyskanych z tytułu wykonywania prawa własności i innych praw majątkowych oraz z wykonywania posiadania:

Dochody z wykonywania praw majątkowych obejmują dochody z własności i dotyczą w szczególności: sprzedaży nieruchomości, opłat z tytułu użytkowania wieczystego, najmu i dzierżaw.

Dane o dochodach obejmują okres od dnia **1 stycznia 2020 roku** do dnia **31 grudnia 2020 roku**

W drodze przetargów zbyto min. nieruchomości o powierzchni 1 105 m<sup>2</sup>



na łączną kwotę netto 56 833,00 zł

<i>Lp.</i>	<i>Oznaczenie nieruchomości</i>	<i>Cena sprzedaży data sprzedaży</i>	<i>Uwagi</i>
1.	dz. nr 233 pow. 180,00 m2 obręb Wilków Wielki	5 456,00- zł 18.12.2020 r	<i>Nieruchomość gruntowa niezabudowana - w drodze przetargu ograniczonego</i>
2.	dz. nr 293/118 pow. 735,00 m2 obręb Stare Miasto	50 500,00- zł netto 13.11.2020r	<i>Nieruchomość gruntowa niezabudowana - w drodze ustnego przetargu nieograniczonego</i>
3.	dz. nr 231/6 , pow. 190,00 m2 obręb Przerzeczyn Zdrój	1 078,00 zł 10.11.2020 r.	<i>Nieruchomość gruntowa niezabudowana - w drodze przetargu ograniczonego</i>
<b>Ogółem</b>	<b>0,1105 ha</b>	<b>56 833,00 zł</b>	

Pozostałe grunty o łącznej powierzchni 0,2483 ha zostały sprzedane jako grunty przynależne do zbywanych lokali, na łączną kwotę 11 438,15 zł.

Dochody uzyskane ze sprzedaży lokali mieszkalnych:

<i>L.p.</i>	<i>Oznaczenie</i>	<i>Cena sprzedaży</i>	<i>Uwagi</i>

	<i>nieruchomości</i>	<i>data sprzedaży</i>	
1.	Lokal mieszkalny	( po bonifikacie) 5 154,00 zł 01.04.2020r.	Sprzedaż dla najemcy lokalu
2.	Lokal mieszkalny	( po bonifikacie) 4 956,50 zł 01.04.2020 r	Sprzedaż dla najemcy lokalu
3.	Lokal mieszkalny	( po bonifikacie) 3 111,05 zł 01.04.2020r.	Sprzedaż dla najemcy lokalu
4.	Lokal mieszkalny	( po bonifikacie) 1 981,65 zł 07.07.2020r.	Sprzedaż dla najemcy lokalu
5.	Lokal mieszkalny	( po bonifikacie) 3 236,25 zł 07.07.2020r	Sprzedaż dla najemcy lokalu
6.	Lokal mieszkalny	( po bonifikacie) 4 203,45 zł 07.07.2020r.	Sprzedaż dla najemcy lokalu
7.	Lokal mieszkalny	( po bonifikacie ) 4 600,95 zł 07.07.2020r	Sprzedaż dla najemcy lokalu
8.	Lokal mieszkalny	( po bonifikacie ) 4 519,45 zł 07.07.2020r	Sprzedaż lokalu dla najemcy
9.	Lokal mieszkalny	95 170,00 zł 06.08.2020r	Sprzedaż w formie I-go ustnego przetargu nieograniczonego
10	Lokal mieszkalny	53 000,00 zł 10.11.2020r	Sprzedaż w formie I-go ustnego przetargu nieograniczonego
11.	Lokal mieszkalny	( po bonifikacie ) 3 578,70 zł 10.11.2020r	Sprzedaż dla najemcy lokalu
12.	Lokal mieszkalny	( po bonifikacie ) 2 903,10 zł 10.11.2020r	Sprzedaż dla najemcy lokalu
13.	Lokal mieszkalny	( po bonifikacie ) 2 590,05 zł 10.11.2020r	Sprzedaż dla najemcy lokalu
14.	Lokal mieszkalny	( po bonifikacie ) 3 168,30 zł 10.11.2020r	Sprzedaż dla najemcy lokalu

15.	Lokal mieszkalny	( po bonifikacie ) 3 081,10 zł 10.11.2020r	Sprzedaż dla najemcy
16.	Lokal mieszkalny	( po bonifikacie ) 4 826,15 zł 10.11.2020r	Sprzedaż dla najemcy
17.	Lokal mieszkalny	( po bonifikacie ) 2 451,35 zł 10.11.2020r	Sprzedaż dla najemcy
18.	Lokal mieszkalny	( po bonifikacie ) 3 525,45 zł 10.11.2020r	Sprzedaż dla najemcy
19.	Lokal mieszkalny	( po bonifikacie ) 5 337,15 zł 10.11.2020r	Sprzedaż dla najemcy
20.	Lokal mieszkalny	( po bonifikacie ) 3 933,45 zł 10.11.2020r	Sprzedaż dla najemcy
21.	Lokal mieszkalny	( po bonifikacie ) 5 508,50 zł 10.11.2020r	Sprzedaż lokalu dla najemcy
22.	Lokal mieszkalny	( po bonifikacie ) 3 572,35 zł 18.12.2020r	Sprzedaż lokalu dla najemcy
23.	Lokal mieszkalny	( po bonifikacie ) 2 859,45 zł 18.12.2020r	Sprzedaż lokalu dla najemcy

RAZEM : 227 268,40 ZŁ

dochody ze sprzedaży nieruchomości	284 101,40 zł ( netto )
wpływy z tytułu dzierżawy i użytkowania nieruchomości	36 832,16zł ( netto)
dochody uzyskane z tytułu użytkowania wieczystego	5 665,45 zł (netto)

#### **F. PROGRAM OPIEKI NAD ZABYTKAMI**

Rada Miejska w Niemczy w dniu 30 maja 2008 r. podjęła Uchwałę nr XVIII/94/098 w sprawie zasad udzielania i rozliczania dotacji na prace konserwatorskie, restauratorskie lub roboty budowlane przy zabytku wpisanym do rejestru zabytków (publik. w Dz. Urz. Woj. Dolnośląskiego Nr 173, poz. 1948 z 20 czerwca 2008 r.), która została następnie zmieniona

Uchwałą nr XXVIII/173/09 Rady Miejskiej w Niemczy z dnia 28 kwietnia 2009r. zmieniająca uchwałę w sprawie zasad udzielania i rozliczania dotacji na prace konserwatorskie, restauratorskie lub roboty budowlane przy zabytku wpisanym do rejestru zabytków (publik. w Dz. Urz. Woj. Dolnośląskiego poz. 1893 z 20 maja 2009 r.), następnie zmieniona Uchwałą nr XXXIX/235/10 Rady Miejskiej w Niemczy z dnia 26 lutego 2010r. zmieniająca Uchwałą Nr XVIII/94/08 Rady Miejskiej w Niemczy z dnia 30 maja 2008 r. w sprawie zasad udzielania i rozliczania dotacji na prace konserwatorskie, restauratorskie lub roboty budowlane przy zabytku wpisanym do rejestru zabytków (publik. w Dz. Urz. Woj. Dolnośląskiego, poz. 1183 z 28 kwietnia 2010 r.).

W roku 2020 nie wpłynął ani jeden wniosek o udzielenie dotacji celowej na prace restauratorskie i roboty budowlane przy zabytku wpisanym do rejestru, zatem z budżetu gminy Niemcza nie zostały wyasygnowane środki finansowe na ten cel.

Gmina Niemcza posiada 23 karty ewidencyjne zabytków dla następujących obiektów:

Baszta Bramy górnej – Bolesława Chrobrego 3, Dom mieszkalny – Rynek 5, Dom mieszkalny – Rynek 18, Dom mieszkalny – Rynek 19, Dom mieszkalny – Rynek 20, Dom mieszkalny – Rynek 37, Kamienica – ul. Królowej Jadwigi 1, Kamienica - Rynek 4, Kamienica – Rynek 6, Kamienica – Rynek 7, Kamienica – Rynek 8, Kamienica – Rynek 9, Kamienica – Rynek 14, Kamienica – Rynek 15, Kamienica – Rynek 17, Kamienica – Rynek 24, Kamienica – Rynek 25, Kamienica – Rynek 29-30-31, Kamienica – Rynek 34, Kamienica – Rynek 38, Kamienica – Rynek 49, Kościół p.w. Św. Wojciecha – ul. Gumińska, Plebania Kościoła p.w. NPNMP w Niemczy  
– pl. Mieszka 1.

Karty opisują poszczególne obiekty historycznie i architektonicznie oraz opatrzone są szkicami i fotografiami.

Wykaz zabytków Wojewódzkiego Urzędu Ochrony Zabytków we Wrocławiu zawiera ogółem 336 obiektów, z czego 57 obiektów jest wpisanych również do rejestru zabytków. Zasób obiektów historycznych jest w ewidencji wojewódzkiego konserwatora zabytków rozdzielony na dwa zbiory – obszar miejski Gminy Niemcza – miasto Niemcza oraz obszar wiejski Gminy Niemcza .



### Zabytki w Gminie Niemcza

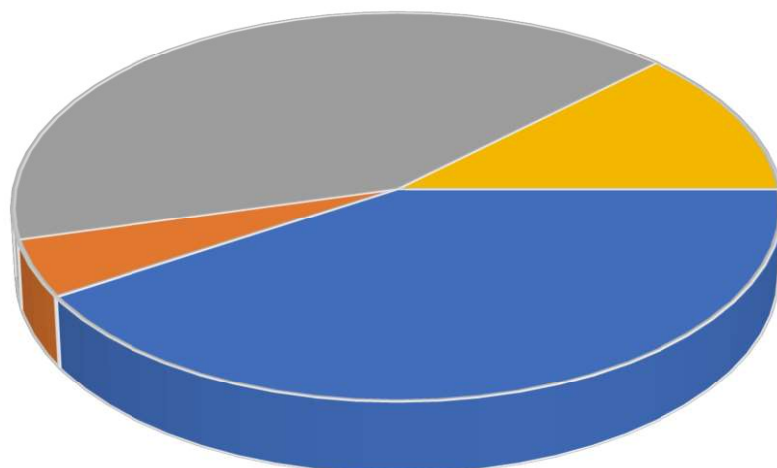

- Zabytki wpisane tylko do wykazu - obszar wiejski - 138 obiektów
- Zabytki wpisane również do rejestru zabytków - obszar wiejski - 16 obiektów
- Zabytki wpisane tylko do wykazu - miasto - 141 obiektów
- Zabytki wpisane również do rejestru zabytków - miasto - 41 obiektów

### **G. TRANSPORT ZRÓWNOWAŻONEGO ROZWOJU PUBLICZNEGO TRANSPORTU ZBIOROWEGO**

Prowadzenie komunikacji publicznej na terenie Gminy powierzone zostało Zarządowi Komunikacji Miejskiej w Bielawie, na podstawie Porozumienia nr KM.5550-39/09 z dnia 01 lipca 2009 roku zawartego z gminą Bielawa w zakresie prowadzenia lokalnego transportu zbiorowego.

Porozumienie w sprawie przekazania prowadzenia komunikacji miejskiej Zarządowi Komunikacji Miejskiej podpisały gminy powiatu Dzierżoniowskiego ( oprócz gminy Łagiewniki), co pozwoliło wspólnie ustalić jednakowe zasady ulg dla pasażerów, taki sam taryfikator cenowy oraz bilety. Oznacza to, że mieszkaniec naszego miasta mający ulgę może z niej korzystać na terenie całego powiatu.

Środki przekazane na pokrycie kosztów komunikacji miejskiej w roku 2020 wyniosły:

- koszt całkowity 461 497,00 zł
- koszty jednego wozokilometra 31 533,00 zł

### **H. WIELOLETNI PLAN ROZWOJU I MODERNIZACJI URZĄDZEŃ WODOCIĄGOWYCH I KANALIZACYJNYCH**

Gmina Niemcza zwodociągowana jest w około 95 % . Całkowita długość sieci wodociągowej na terenie Gminy to około 62 002 m . Zarządza nią trzech operatorów:

- \* Wodociągi i Kanalizacja Sp. z.o.o , ul .Kilińskiego 25 A, 58-200 Dzierżoniów,
- \* Przedsiębiorstwo Komunalne Sp. z.o.o w Niemczy, ul. Wrocławska 3a-3b, 58-230 Niemcza,
- \* Rolnicza Spółdzielnia Produkcyjna im. T. Kościuszki w Kietlinie , Kietlin 28, 58-230 Niemcza.

Właściciele nieruchomości położonych na terenach niezwodociągowanych w 2020 roku mogli skorzystać z dofinansowania do budowy studni wierconych na warunkach określonych w Uchwale NR VIII/44/19 Rady Miejskiej w Niemczy z dnia 31 maja 2019 r.

W 2020 r. z dofinansowania skorzystały 2 osoby. Dofinansowanie to wyniosło łącznie 9.800,00 zł.

Gmina Niemcza skanalizowana jest w około 70 % . Całkowita długość sieci kanalizacji sanitarnej na terenie Gminy to około 31 629 m.

Na terenie Gminy funkcjonują trzy oczyszczalnie ścieków: w Niemczy, Przerzeczynie -Zdrój oraz w Kietlinie.

Oczyszczalnie zarządzane są przez dwóch operatorów:

Przedsiębiorstwo Komunalne Sp. Z .o.o z/s w Niemczy oraz

Rolniczą Spółdzielnię Produkcyjną w Kietlinie .

Właściciele nieruchomości położonych na terenach nieskanalizowanych w 2020 roku mogli skorzystać z dofinansowania do budowy przydomowej oczyszczalni ścieków na podstawie warunków określonych w Uchwale nr XV/76/15 Rady Miejskiej w Niemczy z dnia 28 grudnia 2015r.

W 2020 r. z dofinansowania skorzystała 1 osoba. Dofinansowanie to wyniosło 3.500,00 zł

## **I. PLAN GOSPODARKI NISKOEMISYJNEJ**

Plan Gospodarki Niskoemisyjnej dla Gminy Niemcza przyjęty został Uchwałą Nr XVI/84/16 Rady Miejskiej w Niemczy z datą 29 stycznia 2016 r. Jest on dokumentem strategicznym przedstawiającym zakres działań możliwych do realizacji w związku z ograniczeniem zużycia energii finalnej. Z opracowania wynika, że ogrzewanie w zabudowie jednorodzinnej na terenie Gminy Niemcza jest jedną z głównych przyczyn wysokich stężeń zanieczyszczeń powietrza w okresie sezonu grzewczego. Emisja z tych źródeł jest szczególnie uciążliwa ze względu na niskie kominy i nieefektywne urządzenia grzewcze.

W 2020 r. Gmina Niemcza zrealizowała dofinansowanie dla mieszkańców przedsięwzięć w zakresie zmiany instalacji grzewczych z nieekologicznych na instalacje grzewcze proekologiczne na podstawie Uchwały Nr XXXVI/188/2017 Rady Miejskiej w Niemczy z dnia 30 listopada 2017 r.

W ramach tego zadania zainstalowanych zostało 16 sztuk ekologicznych źródeł ciepła, w tym: kotłów gazowych- 11 sztuk (o łącznej mocy 259 Kw), kotłów 5 klasy -3 szt, pieców zasilanych prądem elektrycznym 2 szt.

Przekazane w 2020 r. dofinansowanie w wysokości 25 935 zł pochodziło z budżetu Gminy Niemcza.

## **J. PROGRAM OCHRONY ŚRODOWISKA**

Obecnie w Gminie Niemcza funkcjonuje „Aktualizacja Programu Ochrony Środowiska dla Gminy Niemcza na lata 2014-2017 z uwzględnieniem perspektywy na lata 2018 - 2021 „,

Program Ochrony Środowiska dla Gminy Niemcza swoim zakresem rzeczowym obejmuje następujące zagadnienia:

- ◆ gospodarka wodna;
- ◆ gospodarka ściekowa;
- ◆ emisję zanieczyszczeń do powietrza;
- ◆ emisję hałasu;
- ◆ emisję pól elektromagnetycznych;
- ◆ ochronę środowiska przyrodniczego.

## K. GMINNY PROGRAM WSPIERANIA RODZINY

Katalog zadań zawartych w ustawie o wspieraniu rodziny i systemie pieczy zastępczej pozwala na stworzenie w Gminie spójnego systemu pomocy dziecku i rodzinie. Do zadań Gminy zgodnie z ustawą należy:

- opracowanie i realizacja 3-letnich gminnych programów wspierania rodziny;
- zapewnienie rodzinie przeżywającej trudności wsparcia i pomocy asystenta rodziny;
- prowadzenie monitoringu sytuacji zamieszkałego na terenie Gminy dziecka z rodziny zagrożonej kryzysem lub przeżywającej trudności w wypełnianiu funkcji opiekuńczo-wychowawczej;
- sporządzenie sprawozdań z zakresu wspierania rodziny;
- realizacja zadań wynikających z programów z zakresu wspierania rodziny.

Gmina Niemcza realizuje zadania w zakresie polepszenia fizycznego i psychicznego dobrostanu dzieci, w tym ograniczenia zjawiska zaniedbywania dzieci i niedostatecznej opieki nad nimi. Realizując cele wynikające z ustawy o wspieraniu rodziny i pieczy zastępczej Ośrodek Pomocy Społecznej w Niemczy zatrudniał 1 asystenta rodziny na umowę o pracę w pełnym etacie.

Na ten cel w roku 2020 wydatkowano kwotę: 37 334,69 zł, z tego 1 694,12 zł to otrzymana dotacja, środki finansowe z Funduszu Pracy 35 640,57 zł to środki własne gminy.

Zatrudnienie jednego asystenta rodziny w gminie na aktualne warunki jest wystarczające.

<b>Miesiące</b>	<b>Ilość rodzin objętych wsparciem</b>
styczeń	10
luty	10
marzec	12
kwiecień, maj, czerwiec	11
lipiec	12
sierpień, wrzesień, październik, listopad, grudzień	10

Zgodnie z ustawą liczba rodzin, z którymi pracuje asystent nie może w danej chwili przekroczyć 15. W roku ubiegłym asystent pracował łącznie z 12 rodzinami. W okresie sprawozdawczym zakończono współpracę z 2 rodzinami. W 2020 r. z rodzin współpracujących z asystentem rodziny w pieczy zastępczej znajdowało się 6 małoletnich dzieci.

#### **DANE DOTYCZĄCE RODZIN**

Łączna liczba rodzin w 2020 r. w tym:	<b>12</b>
Rodziny pełne:	3
Rodziny niepełne:	3
Konkubinat:	4
Rodziny wielodzietne:	3
Liczba rodzin, w których przynajmniej jedna osoba podjęła staż:	0
Rodziny z problemami opiekuńczo-wychowawczymi:	12
Pełna władza rodzicielska:	2
Liczba klientów, którzy mają odebraną władzę rodzicielską:	4
Liczba rodzin z ograniczoną władzą rodzicielską przez nadzór kuratora:	7
Liczba rodzin z ograniczoną w 2020 r. władzą rodzicielską przez umieszczenie dzieci w pieczy zastępczej:	4
Liczba rodzin skierowanych do współpracy z asystentem przez sąd:	0
Liczba rodzin skierowanych do współpracy z asystentem przez OPS:	12
Liczba rodzin, z którymi zakończono współpracę:	4
Liczba rodzin, których dzieci w 2020 r. zostały umieszczone w pieczy zastępczej:	3
Liczba rodzin niechętnych do współpracy na rzecz powrotu dzieci z pieczy zastępczej do domu:	3
Liczba rodzin rokujących, że w 2020 r. dzieci z pieczy zastępczej wrócą do domu:	0
Liczba rodzin zagrożonych, których dzieci mogą trafić do pieczy zastępczej:	1
Ilość rodzin, z którymi asystent pracuje powyżej roku:	7
Liczba rodziców wykazujących dysfunkcje rozwojowe, zaburzenia zachowania lub	2



niepełnosprawność:	
Liczba dzieci małoletnich, która skorzystała z rozmowy z psychologiem w OPS:	10
Liczba rodzin, z których członek rodziny korzystał ze wsparcia psychologa:	10
Liczba rodzin, w których przynajmniej jedna osoba pracuje na umowę o pracę:	6
Liczba rodzin, w których rodzic w 2020 r. podjął pracę na umowę:	2
Liczba rodzin pracujących z asystentem, w których w 2020 r. została założona niebieska karta:	0

***Koszty za pieczę zastępczą poniesione przez gminę Niemcza w 2020 r.***

<b>Termin</b>	<b>Wysokość kwoty Rodziny zastępczej (rozdział 85508) zł</b>	<b>Ilość dzieci w rodzinach zastępczych</b>	<b>Wysokość kwoty w Placówce opiekuńczo-wychowawczej (rozdział 85510) zł.</b>	<b>Ilość dzieci w Domu Dziecka</b>
styczeń	4880,93	8	4569,48	2
luty	4810,38	8	5038,67	2
marzec	5173,57	8	5038,67	2
kwiecień	5010,29	8	5507,86	2
maj	5134,68	8	5507,86	2
czerwiec	5134,68	8	5507,86	2
lipiec	4922,26	8	5207,86	2

sierpień	4922,26	8	5807,86	2
wrzesień	4603,14	6	5507,86	2
październik	4526,45	6	5507,86	2
listopad	4414,63	6	5507,86	2
grudzień	10982,35	6	5507,86	2
<b>RAZEM:</b>	<b>64.515,62</b>		<b>64.217,56</b>	

Zgodnie z ustawą o wspieraniu rodziny i systemie pieczy zastępczej, gmina zobowiązana jest do współfinansowania pobytu dzieci umieszczonych w pieczy zastępczej odpowiednio w wysokości:

- 10% w pierwszym roku pobytu dziecka w pieczy zastępczej,
- 30% w drugim roku pobytu dziecka w pieczy zastępczej,
- 50% w trzecim roku pieczy zastępczej.
- **Świetlica środowiskowa** jest placówką wsparcia dziennego działającą od dnia 1 lutego 2020 r. przy Ośrodku Pomocy Społecznej w Niemczy. Zgodnie z Uchwałą Rady Miejskiej w Niemczy z dnia 31.01.2020 r. Nr. XVII/101/20. zostały utworzone dwie świetlice środowiskowe :

1) w budynku Szkoły Podstawowej w Przerzeczynie Zdroju

2) w budynku Szkoły Podstawowej w Wilkowie Wielkim.

Na dzień 12 marzec 2020r do świetlicy w Przerzeczynie Zdroju zapisanych było 15 dzieci – uczęszczało 9, a w Wilkowie Wielkim zapisanych było także 15 dzieci, uczęszczających systematycznie było 13 dzieci.

W zakresie działalności prowadzone były zajęcia przygotowujące dzieci i młodzież do radzenia sobie z zagrożeniami. Ponadto prowadzone są zajęcia grupowe z wykorzystaniem zabaw i gier psychologicznych, zajęcia kulinarne, zajęcia twórcze: plastyczne, teatralne ( świetlica Wilków Wielki ), zajęcia ruchowe, zajęcia edukacyjne rozwijające pasje i zainteresowania dzieci.

W związku z rekomendacjami Ministerstwa Rodziny i Polityki Społecznej świetlice zostały zamknięte od dnia 13 marca 2020 r. Z powodu niespełniania wymogów ustawowych świetlice nie zostały otwarte do końca roku 2020. W dniu 15 lutego 2021 r. została otwarta jedna ze świetlic (Przerzeczyn Zdrój).

#### **L. PROGRAM PROFILAKTYKI I ROZWIĄZYWANIA PROBLEMÓW ALKOHOLOWYCH**

Zespół Gminnej Komisji Rozwiązywania Problemów Alkoholowych powołany został Zarządzeniem Nr 4/VIII/2020 Burmistrza Miasta i Gminy Niemcza z dnia 02.01.2020.r w pięcioosobowym składzie.

Do dnia 31 grudnia 2020 nie zmienił się i przedstawia się w sposób następujący:

1. Przewodniczący Komisji – Jan Prokop
2. Sekretarz Komisji – Agnieszka Kawa
3. Członek Komisji – Agnieszka Musiała
4. Członek Komisji – Łukasz Pogorzelski
5. Członek Komisji – Waldemar Wrzesiński

Zgodnie z art. 4<sup>1</sup>pkt 4 ustawy z dnia 26.10.1982 r. o wychowaniu w trzeźwości i przeciwdziałaniu alkoholizmowi, wszystkie osoby wchodzące w skład GKRPA zostały przeszkolone w zakresie profilaktyki i rozwiązywania problemów alkoholowych. Gminny Program Profilaktyki i Rozwiązywania Problemów Alkoholowych na rok 2021 przyjęty został Uchwałą Nr XXVII/172/20 Rady Miejskiej w Niemczy z dnia 30 grudnia 2020 roku. Program ten jest podstawowym dokumentem określającym zakres i formę realizacji działań na terenie gminy w celu stworzenia spójnego systemu działań profilaktycznych zmierzających do zapobiegania powstawaniu nowych problemów alkoholowych oraz zmniejszania tych, które aktualnie występują. Celem ogólnym programu jest ograniczenie spożywania napojów alkoholowych i redukcja związanych z tym zjawiskiem problemów społecznych i zdrowotnych w Gminie Niemcza, natomiast szczegółowe cele są następujące:

- wzrost świadomości wśród mieszkańców Gminy na temat rosnącego zagrożenia rozwojem alkoholizmu, skutków i sposobów jego zapobiegania,
- szerszy dostęp do oferty pomocowej w zakresie rozwiązywania problemów alkoholowych,
- ograniczenie spożycia napojów alkoholowych przez mieszkańców gminy ze szczególnym naciskiem na osoby niepełnoletnie,
- tworzenie dla dzieci i młodzieży alternatywnych form spędzania wolnego czasu,

- kontrola rynku sprzedaży napojów alkoholowych mająca na celu wyeliminowanie nierzetelnych sprzedawców,
- eliminowanie czynników destabilizujących życie rodzinne.

**Działania podjęte w 2020 roku:**

- finansowanie działalności istniejących na terenie Gminy świetlic środowiskowych, których celem jest właściwa organizacja czasu wolnego dzieci i młodzieży,
- prowadzenie przez psychologa na terenie miasta Niemcza punktu konsultacyjnego,
- przeprowadzanie rozmów motywacyjno – interwencyjnych z osobami, co do których wpłynęło zgłoszenie o nadużywaniu alkoholu,
- upowszechnianie materiałów informacyjnych i edukacyjnych z zakresu profilaktyki uzależnień i przemocy w rodzinie,
- podejmowanie czynności zmierzających do orzeczenia o zastosowaniu wobec osoby uzależnionej od alkoholu obowiązku poddania się leczeniu odwykowemu,
- opiniowanie wniosków w sprawie wydawania i cofania zezwoleń na prowadzenie sprzedaży napojów alkoholowych, przeznaczonych do spożycia w miejscu bądź poza miejscem sprzedaży ,
- prowadzenie działalności edukacyjnej wśród dorosłych, dzieci i młodzieży mającej na celu zmniejszenie spożycia alkoholu,
- rozszerzanie programów psychoprofilaktycznych o różne formy aktywności fizycznej i turystycznej,
- wspieranie lokalnych imprez profilaktycznych adresowanych zwłaszcza do dzieci i młodzieży.

Wg sprawozdania z działalności w roku 2020 z Punktu Konsultacyjnego skorzystało:

Liczba osób	Kategorie klientów
18	Osoby z problemem alkoholowym
16	Dorośli członkowie rodziny osoby z problemem alkoholowym ( w tym współuzależnionym i DDA)
69	Ofiary przemocy w rodzinie
47	Problemy adaptacyjne, kryzysy
16	Zaburzenia i choroby psychiczne
15	Autoagresja i próby samobójcze

Liczba pacjentów 106:

- Kobiety 97
- Mężczyźni 9
- W tym dzieci i młodzież 20

## **M. PROGRAM PRZECIWDZIAŁANIA NARKOMANII**

Gminny Program Przeciwdziałania narkomanii jest ściśle powiązany z Gminnym Programem Profilaktyki i Rozwiązywania Problemów Alkoholowych oraz lokalną strategią rozwiązywania problemów społecznych i przedstawia zadania własne gminy w obszarze profilaktyki narkomanii wynikające z ustawy z dnia 29 lipca 2005 r. o przeciwdziałaniu narkomanii. Ustawodawca, nakładając na jednostki samorządowe zadania, których realizacja narzuca konieczność współpracy wszystkich środowisk w budowaniu spójnej strategii przeciwdziałania narkomanii, określił problem, jako wspólny dla wszystkich podmiotów działających na szczeblu lokalnym. Planowane działania GKRPA skierowane są do społeczeństwa Gminy ze szczególnym uwzględnieniem dzieci i młodzieży, którzy w okresie dorastania wykazują tendencję do zachowań ryzykownych oraz eksperymentowania ze środkami psychoaktywnymi. Program Przeciwdziałania Narkomanii uchwalony został na lata 2019 – 2022, Uchwałą Nr V/31/19 Rady Miejskiej w Niemczy z dnia 26 lutego 2019 roku i jego głównym celem jest uświadczenie społeczeństwa o zagrożeniach wynikających z narastania zjawiska narkomanii.

## **VI. REALIZACJA UCHWAŁ RADY MIEJSKIEJ**

W 2020 roku Rada Miejska w Niemczy podjęła **83** uchwały.

W raportowanym okresie pracowały **4** stałe komisje Rady Miejskiej w Niemczy:

- 7 – osobowa Komisja Infrastruktury Technicznej i Rozwoju Gospodarczego,
- 7 – osobowa Komisja Infrastruktury Społecznej i Spraw Obywatelskich,
- 3 – osobowa Komisja Rewizyjna
- 5 – osobowa Komisja Skarg, Wniosków i Petycji.

Radni przyjęli zarówno roczny plan pracy Rady jak i stałych Komisji Rady.

W 2020 roku głównym i najistotniejszym forum pracy radnych były sesje, mające charakter otwartych debat. O ich terminach i porządku obrad można przeczytać w Biuletynie Informacji Publicznej Gminy Niemcza (BIP). Od marca 2020 roku w związku z ogłoszonym stanem pandemii, sesje Rady Miejskiej w Niemczy odbywały się raz w miesiącu w sali widowiskowej Niemczańskiego Ośrodka Kultury, w ściśle określonych warunkach sanitarnych z zachowaniem obostrzeń. Poza stałymi punktami obrad i tematami poświęconymi ważnym problemom społecznym i gospodarczym, omawiano również sprawy



finansowe i inwestycyjne Gminy.

W 2020 roku zajmowano się między innymi:

- zatwierdzeniem „Gminnego Programu Profilaktyki i Rozwiązywania Problemów Alkoholowych”;
- przyjęciem „Programu Opieki nad Zwierzętami Bezdomnymi na rok 2020”;
- sprawami społecznymi m.in. utworzeniem na terenie Gminy Niemcza placówki wsparcia dziennego w formie opiekuńczej pod nazwą „Świetlica Środowiskowa”, uchwaleniem „Gminnego Programu Przeciwdziałania Przemocy w Rodzinie oraz Ochrony Ofiar Przemocy w Rodzinie”, określeniem zasad udzielania dotacji dla podmiotów prowadzących zadania opieki nad dziećmi w wieku do lat 3;
- sprawami mieszkaniowymi (dotyczącymi m. in. sprzedaży lokali mieszkalnych, określenia zasad udzielenia bonifikat przy sprzedaży tych lokali);
- zatwierdzeniem budżetu gminy i przyjęciem jego zmian oraz przyjęciem i zmianami „Wieloletniej Prognozy Finansowej Gminy Niemcza na lata 2019-2036”, obejmującymi m. in. udzielenia pomocy finansowej Powiatowi Dzierżoniowskiemu w celu dofinansowania zakupu ambulansu dla Zespołów Ratownictwa Medycznego Szpitala Powiatowego w Dzierżoniowie, na potrzeby ograniczenia rozprzestrzeniania się wirusa SARS – COVID- 19.

Wśród uchwał podejmowane były również rozstrzygnięcia dotyczące spraw jakie wpływały do Komisji Skarg, Wniosków i Petycji Rady Miejskiej w Niemczy. Przyjęto również uchwałę w sprawie przystąpienia Gminy Niemcza do prac nad utworzeniem i opracowaniem „Ponad-lokalnej Strategii Rozwoju Aglomeracji Dzierżoniowskiej 2030”, a także podjęto uchwałę o opracowaniu „Strategii Rozwoju Gminy Niemcza na lata 2021 -2030”.

## **VII. WSPÓLPRACA Z INNYMI SPOŁECZNOŚCIAMI SAMORZĄDOWYMI**

### **A. ZWIĄZKI KOMUNALNE/SPÓŁKI**

Gmina Miejsko-Wiejska Niemcza jest członkiem Związku Gmin Powiatu Dzierżoniowskiego ZGPD-7. Związek Gmin na podstawie zapisów statutu Związku, realizuje zadania Gminy dotyczące gospodarki odpadami komunalnymi, wynikające z ustawy o utrzymaniu czystości i porządku w gminach (tj. Dz. U. z 2019 r. poz. 2010 z póź. zm.), w tym odbiór odpadów komunalnych z nieruchomości zamieszkałych.

## **B. STOWARZYSZENIA JST**

Gmina Niemcza jest członkiem wielu stowarzyszeń jednostek samorządu terytorialnego.

W roku 2020 były to:

Związek Gmin Powiatu Dzierżoniowskiego ZGPD7

Stowarzyszenie Bezpieczna Gmina-Bezpieczny Powiat

Stowarzyszenie Gmin Polskich Euroregionu Glacensis

Stowarzyszenie „Ślężanie Lokalna Grupa Działania”

Stowarzyszenie „Ziemia Dzierżoniowska”



Związek Gmin Powiatu Dzierżoniowskiego ZGPD7

Komunalny Związek Gmin Powiatu Dzierżoniowskiego ZGPD 7 został powołany przez gminy powiatu dzierżoniowskiego w 2003 roku dla zbudowania zintegrowanego, wspólnego systemu zagospodarowania odpadów komunalnych od ponad stutysięcznej populacji mieszkańców powiatu dzierżoniowskiego.



**STOWARZYSZENIE W DZIERŻONIOWIE**  
**BEZPIECZNA GMINA BEZPIECZNY POWIAT**

Stowarzyszenie Bezpieczna Gmina-Bezpieczny Powiat

Celem stowarzyszenia jest podejmowanie działań na rzecz zmniejszenia liczby zagrożeń, w tym przeciwdziałanie uzależnieniom i patologiom społecznym, podejmowanie działań na rzecz ograniczenia przestępczości pospolitej, kształtowanie w społeczności lokalnej odpowiedzialności za stan bezpieczeństwa i porządku publicznego, promocja i ochrona zdrowia mieszkańców powiatu dzierżoniowskiego, pomoc ofiarom przestępstw oraz osobom poszkodowanym w wypadkach drogowych, niesienie pomocy ofiarom katastrof i klęsk żywiołowych, wspomaganie rozwoju i

upowszechniania kultury fizycznej, podejmowanie działań w zakresie porządku i bezpieczeństwa publicznego.



#### Stowarzyszenie Gmin Polskich Euroregionu Glacensis

Jest to organizacja pośrednicząca w przekazywaniu środków europejskich w ramach unijnego programu Europejskiej Współpracy Transgranicznej Polska-Czechy. Swoimi działaniami obejmuje ona obszar 38 jednostek samorządu terytorialnego położonych na południowo wschodnim krańcu województwa dolnośląskiego.



#### Stowarzyszenie „Ślężanie Lokalna Grupa Działania”

W skład Stowarzyszenia „Ślężanie – Lokalna Grupa Działania” wchodzi 84 członków. Głównym celem stowarzyszenia jest zrównoważony, zintegrowany i innowacyjny rozwój obszarów wiejskich, miejsko-wiejskich i miast z uwzględnieniem należytej ochrony środowiska naturalnego, krajobrazu i zasobów historyczno-kulturowych, rozwoju zasobów ludzkich i rozwoju gospodarczego, rozwijanie zdolności zarządzania projektami, realizowanie Lokalnej Strategii Rozwoju LGD Ślężanie dla obszaru działania wraz udzielaniem dotacji.





# Stowarzyszenie Ziemia Dzierżoniowska

## Stowarzyszenie Ziemia Dzierżoniowska

Stowarzyszenie Ziemia Dzierżoniowska ma na celu wspieranie idei samorządu terytorialnego, integrację wspólnot lokalnych oraz dążenie do gospodarczego, kulturowego i turystycznego rozwoju Ziemi Dzierżoniowskiej. Głównymi celami stowarzyszenia są: wzmocnienie powiązań oraz zapewnienie partnerskiego modelu współpracy pomiędzy jednostkami samorządu terytorialnego położonymi na obszarze powiatu dzierżoniowskiego, wspólne diagnozowanie problemów i barier rozwojowych oraz sposobów ich rozwiązywania, realizacja wspólnie wybranych i zaakceptowanych projektów ze Strategii Rozwoju Ziemi Dzierżoniowskiej i programów sektorowych oraz aktywne współdziałanie na rzecz pozyskiwania środków zewnętrznych.

### **C. WSPÓŁPRACA Z ORGANIZACJAMI POZARZĄDOWYMI**

Roczny program współpracy został przyjęty uchwałą Rady Miejskiej w Niemczy nr uchwały XIV/73/19 z dnia 28 listopada 2019 roku. Oceny realizacji programu dokonuje Burmistrz Miasta i Gminy Niemcza. Oceny dokonuje się po zakończeniu realizacji programu, nie mniej jednak niż do 30 kwietnia 2021 roku. Dopuszcza się możliwość dokonania oceny okresowej w trakcie trwania realizacji programu. Ocena dokonywana jest w oparciu o następujące wskaźniki:

- 1) Liczba organizacji pozarządowych, które otrzymały dofinansowanie z budżetu Gminy Niemcza na realizację zadań publicznych - 6
- 2) Liczba zadań publicznych, które otrzymały wsparcie z budżetu Gminy Niemcza - 9
- 3) Wysokość środków finansowych przekazanych organizacjom pozarządowym na realizację zadań publicznych - 200 384,00 zł

Na podstawie ustawy o pożytku publicznym i wolontariacie zawarto 6 umów na realizację następujących zadań:



## **I. Upowszechnianie kultury fizycznej i sportu**

### **1. LKS w Gilowie**

a) kwota dotacji: 6.000,00 zł

- zadanie/wartość zadania: Poprawa infrastruktury obiektu sportowego oraz organizacja i udział w zgrupowaniach, treningach i rozgrywkach drużyn sekcji piłki nożnej (8.624,13 zł)

- wykorzystanie środków: (8.624,13 zł) / 6.000,00 zł - 100 % dotacji

b) kwota dotacji: 12.000,00 zł

- zadanie/wartość: Poprawa bazy sportowej w Gminie Niemcza

- wykorzystanie środków: 42.000,00 zł / 12.000,00 zł - 100 % dotacji

c) kwota dotacji: 9.000,00 zł

- zadanie/wartość: Utrzymanie i wykorzystanie obiektów sportowych w Gilowie, oraz prowadzenie zajęć sportowych i udział w turniejach i rozgrywkach sportowych

- wykorzystanie środków: 15.262,02 zł / 9.000,00 zł - 100 % dotacji

### **2. Klub sportowy Niemczanka**

a) kwota dotacji: 14.000,00 zł

- zadanie/wartość zadania: Wspieranie i upowszechnianie kultury fizycznej i sportu poprzez organizowanie imprez sportowych udział w zgrupowaniach turniejach zawodach, zakup sprzętu sportowego, oraz poprawa infrastruktury obiektu sportowego/15.600,61 zł

- wykorzystanie środków: 15.600,61 zł / 14.000,00 zł - 100% dotacji

b) kwota dotacji: 7.800,00 zł

- zadania/wartość zadania: Poprawa bazy sportowej w Gminie Niemcza/ 8.200,00 zł

- wykorzystanie środków: 8.200,00 zł / 7.800,00 zł – 100% dotacji.

## **II. Zadanie publiczne w zakresie ekologii i ochrony zwierząt oraz ochrony dziedzictwa przyrodniczego**

### **1. Stowarzyszenie Inicjatyw Obywatelskich w Bielawie**

- kwota dotacji: 2.000,00 zł

- zadanie/wartość zadania: Profilaktyczna sterylizacja-ograniczenie bezdomności zwierząt 4.000,00 zł

- wykorzystanie: 4.646,20 zł / 2.000,00 100% dotacji

Na podstawie ustawy o ochronie przeciwpożarowej zostały zawarte 4 umowy ze wszystkimi jednostkami OSP działającymi na terenie gminy w tym dwie z jednostką Ochotniczej Straży Pożarnej w Przerzeczynie Zdrój.

### **1. OSP Niemcza**

- kwota dotacji/wykorzystanie: 80 000,00 zł /100 % dotacji

### **2. OSP Przerzeczyn Zdrój**

- kwota dotacji/wykorzystanie: 50 000,00 zł/100 % dotacji

### **3. OSP Gilów**

- kwota dotacji/wykorzystanie: 19 584,00 zł/100 % dotacji

Roczny program współpracy realizowany był przy współudziale organizacji pozarządowych przez:

1) Referat Promocji i Rozwoju Lokalnego Miasta i Gminy Niemcza – zlecenie dotacji, współpraca finansowa zgodnie z powyższym, pozafinansowa ze wszystkimi organizacjami działającymi na terenie Gminy Niemcza i/lub na rzecz mieszkańców Gminy Niemcza,

2) Referaty merytoryczne Urzędu Miasta i Gminy Niemcza - zadanie „Zapewnienie opieki bezdomnym zwierzętom z terenu Gminy Niemcza" zostało zrealizowane w ramach działań i budżetu Referatu Rolnictwa, Ochrony Środowiska, Nieruchomości i Działalności Gospodarczej. Została podpisana umowa ze Stowarzyszeniem Przyjaciół Zwierząt Azyl w Dzierżoniowie na wykonanie usługi. Koszt usługi to 25.000,00 zł.

3) Samorządową instytucję kultury - Niemczański Ośrodek Kultury - współpraca pozafinansowa głównie z:

- Towarzystwem Miłośników Niemczy i Ziemi Niemczańskiej
- Ochotniczą Strażą Pożarną w Niemczy
- Stowarzyszeniami z terenu Gminy Niemcza

4) Jednostki organizacyjne Gminy, m.in.:

a) Miejska i Gminna Biblioteka Publiczna w Niemczy– pozafinansowa współpraca głównie z:

- Towarzystwem Miłośników Niemczy i Ziemi Niemczańskiej
- Stowarzyszeniem Niemcza Partnerstwo Miast
- Stowarzyszeniem Muzeum Ziemi Niemczańskiej

b) Ośrodek Pomocy Społecznej w roku 2020 r. – współpraca głównie z:

- Polskim Czerwonym Krzyżem w Dzierżoniowie (świadczenie usług opiekuńczych w miejscu zamieszkania),

- Towarzystwem Pomocy im. Brata Alberta Koło Świdnicy (schronisko)
- Bankiem Żywności we Wrocławiu (pomoc żywnościowa)

c) Szkoła Podstawowa im. Bolesława Chrobrego w Niemczy współpracuje z:

- Stowarzyszeniem na rzecz Dzieci i Młodzieży „Najlepsi”

Ponadto w ramach współpracy gminy z organizacjami pozarządowymi na podstawie umów użyczenia korzystają one nieodpłatnie z jej nieruchomości. Do tych organizacji należą:

1. Kluby sportowe - 2
2. Stowarzyszenia na rzecz osób starszych - 2
3. Jednostki OSP - 3
4. Stowarzyszenie Odnowy Wsi - 3
5. Stowarzyszenie turystyczne - 1
6. Stowarzyszenie kulturalno-historyczne - 3
7. Stowarzyszenie przyrodniczo-hobbystyczne – 3

Wzajemnie informowanie się przebiega nie tylko w formie bezpośredniej, telefonicznej czy mailowej, ale również poprzez zamieszczanie na stronie internetowej informacji i ogłoszeń. W tej ostatniej formie pomocą objęte są wszystkie organizacje.

#### **D. WSPÓLPRACA MIĘDZYNARODOWA/MIASTA PARTNERSKIE**

Niemcza posiada 3 miasta partnerskie:

1. Gladenbach – miasto uzdrowiskowe w Niemczech, w kraju związkowym Hesja, w rejencji Gießen, w powiecie Marburg-Biedenkopf.

Miasto

o powierzchni 72,28 km<sup>2</sup>; ok. 12 tys. mieszkańców.

2. Monteux – miejscowość i gmina we Francji, w regionie Prowansja-Alpy-Lazurowe Wybrzeże, w departamencie Vaucluse.

Miasto o powierzchni 39,03 km<sup>2</sup>; ok. 8 tys. mieszkańców.

3. Letohrad - miasto w Czechach, w kraju pardubickim u podnóża Gór Orlickich, nad Cichą Orlicą. Powierzchnia miasta 2 355 ha; ok. 6 tys. mieszkańców.



#### **VIII. OŚWIATA**

## A. Przedszkole Publiczne „Zaczarowany Gród” w Niemczy

Zestawienie liczby oddziałów oraz liczby dzieci wg stanu SIO na wrzesień 2020 roku

Nazwa jednostki oświatowej	Liczba oddziałów	Liczba uczniów
Przedszkole Publiczne Zaczarowany Gród w Niemczy	7 oddziałów	126

### Baza do działalności oświatowej

- Przedszkole Publiczne Zaczarowany Gród w Niemczy







W siedzibie Przedszkola Publicznego Zaczarowany Gród w Niemczy przy ul. Bolesława Chrobrego 21, funkcjonuje 5 oddziałów z czego oddział V – utworzony został w ramach Regionalnego Programu Operacyjnego Województwa Dolnośląskiego na lata 2014-2020.

Do nowo utworzonej grupy zgodnie z założeniami projektu przyjmowane były przede wszystkim dzieci z orzeczeniami o niepełnosprawności.

Do struktur organizacyjnych Przedszkola Publicznego Zaczarowany Gród w Niemczy należą również 2 oddziały przedszkolne zlokalizowane w Gilowie i Przerzecznym Zdroju.

Wszystkie sale przedszkolne, w których odbywają się zajęcia opiekuńczo-wychowawcze wyposażone są w meble, zabawki i pomoce dydaktyczne dostosowane do potrzeb i wieku dzieci. Każda z grup przedszkolnych zlokalizowanych w siedzibie głównej przedszkola w Niemczy ma do dyspozycji salę dydaktyczną i jadalnię, a dwie grupy usytuowane na parterze mają dodatkowo mini bawialnię. Na każdym poziomie głównego budynku znajdują się dwie łazienki dla dzieci i dwie szatnie.

Do przedszkola przynależą też dwa ogrody: od frontu głównej siedziby ogród edukacyjno–przyrodniczy, natomiast za tym samym budynkiem - piaskownica i przyrządy jordanowskie.

Przedszkole Zaczarowany Gród w Niemczy jest w posiadaniu 4 komputerów, 4 wież CD, 2 telewizorów i 3 drukarek oraz tablicy interaktywnej. Oddziały poza siedzibą główną jednostki dysponują laptopami, urządzeniami wielofunkcyjnymi oraz telewizorami i wieżami CD.

Gabinet pomocy psychologiczno- pedagogicznej wzbogacony został w tablety, drukarkę oraz zakupione pakiety multimedialne terapii pedagogicznej logopedycznej oraz nowoczesny program do rozwijania kompetencji emocjonalno-społecznych, z czego korzystają wszystkie dzieci objęte pomocą. Na najniższym poziomie budynku głównego przedszkola zlokalizowana jest kuchnia, magazyny i pomieszczenia techniczne. W 2020 roku odremontowano dwa pomieszczenia. W jednym z nich zorganizowano szatnię dla całego personelu, zakupiono szafki ubraniowe. Z kolei drugie pomieszczenie zagospodarowano jako pokój socjalny dla pracowników. Sukcesywnie podnoszony jest standard i funkcjonalność placówki poprzez takie działania jak: położenie wykładziny homogeniczną w 2 salach dydaktycznych i pomieszczeniu księgowości oraz na schodach prowadzących na I piętro. Na parterze powstała łazienka bez barier architektonicznych. Przeznaczona ona została dla grupy najstarszych dzieci.

Terminowo zostały przeprowadzone przeglądy techniczne budynku głównego, placu zabaw oraz przeglądy instalacji elektrycznej, gazowej i przegląd kominów oraz sprzętu gaśniczego. Ze względu na konieczność instalacji nowych urządzeń i sprzętów sukcesywnie zostaje wymieniana instalacja elektryczna.

Z uwagi na czas pandemii i konieczność zapewnienia bezpiecznych warunków pobytu dzieci do oddziałów w Gilowie i Przerzeczynie Zdroju oraz jednej sali w siedzibie głównej w Niemczy zakupione zostały dywany piankowe, urządzenie do parowania dywanów oraz urządzenie do jonizacji sal.

W ramach Budżetu Obywatelskiego, dzięki zaangażowaniu rodziców i mieszkańców Niemczy, na terenie ogrodu przy głównej siedzibie placówki w Niemczy powstało wielofunkcyjne mini boisko sportowe o wymiarach 10 x 15 metrów.

Dzięki środkom z Unii Europejskiej i Gminy Niemcza odnowiono w głównej siedzibie placówki w Niemczy dwie sale dydaktyczne, salę gimnastyczną, a na holu górnym położono wykładzinę homogeniczną. Zmodernizowano również łazienkę przynależącą do grupy projektowej. Pomieszczenia kuchni wyposażono w nowy taboret gazowy i piec konwektorowy do własnych wypieków. Dla nowo utworzonej grupy przedszkolnej zostały zakupione 2 zestawy mebli, szafki ubraniowe dla 25-ciu wychowanków, dwa dywany, tablica interaktywna, laptop i sprzęt nagłaśniający oraz zabawki, pomoce dydaktyczne i materiały papiernicze. Na przedszkolnym placu zabaw głównej siedziby placówki w Niemczy zamontowano dodatkowo małą piaskownicę, huśtawkę, bujak, zestaw sportowy ze zjeżdżalnią i karuzelę.

## **Sposób realizacji zajęć**

Przedszkole Publiczne Zaczarowany Gród w Niemczy pracuje w oparciu o Koncepcję pracy i roczny plan pracy, zgodnie z kierunkami polityki oświatowej państwa i rekomendacjami z nadzoru pedagogicznego.

Placówka w Niemczy funkcjonuje od godz. 6.30 do 16.00. W oddziałach przedszkolnych zlokalizowanych w Gilowie oraz w Przerzeczynie Zdroju zajęcia odbywają się w godz. od 8.00 do 13.00. Podstawa programowa zgodnie z arkuszem organizacyjnym przedszkola, realizowana jest w godzinach 8.00 - 13.00. Zajęcia z języka angielskiego prowadzone są w każdej grupie wiekowej 2 razy w tygodniu po 15 minut u dzieci młodszych, a u dzieci starszych po 30 minut. Religia prowadzona jest w trzech grupach najstarszych 2 razy w tygodniu po 30 minut. Podczas pobytu w przedszkolu, dzieci korzystają z 3 posiłków: śniadania, I dania, II dania oraz zdrowej przekąski podawanej między posiłkami. W każdej grupie dzieci mają dostęp do wody pitnej. Jadłospisy sporządzane są zgodnie z rozporządzeniem Ministra Zdrowia i wywieszane są do wglądu na tablicy ogłoszeń w holu przedszkola oraz na stronie internetowej przedszkola. Zgodnie z funkcją wychowawczą – dydaktyczną i opiekuńczą - Przedszkole Publiczne Zaczarowany Gród w Niemczy wspiera rodziców w procesie wychowania, opieki i edukacji. W przedszkolu udzielana jest pomoc psychologiczno - pedagogiczna tj. dzieci wykazujące deficyty rozwojowe objęte są pracą wyrównawczo-dydaktyczną, pracą nauczyciela wspomagającego, nauczyciela logopedy, nauczyciela fizjoterapeuty. Praca z dziećmi dokumentowana jest zarówno w dziennikach i kartach pracy. Nauczyciele ustawicznie wspomagają indywidualny rozwój dzieci oraz wspierają rodziny w wychowaniu i przygotowaniu dzieci do dalszej nauki.

W bieżącym roku szkolnym placówka wzbogaciła swoją ofertę dydaktyczną i w ramach projektu zorganizowane są:

- zajęcia dodatkowe z zakresu logopedii w wymiarze 8 godzin tygodniowo dla 30 dzieci,
- zajęcia korekcyjno- kompensacyjne dla 20 dzieci,
- zajęcia z zakresu kompetencji emocjonalno – społecznych dla 18 dzieci oraz
- zajęcia z gimnastyki korekcyjnej dla 15 dzieci.

Rozwijane są też u dzieci kompetencje kluczowe oraz zorganizowane zostały dodatkowe zajęciami z języka angielskiego dla 25 dzieci zdolnych i 25 dzieci mających trudności z nauką języka nowożytnego.

Kadra pedagogiczna zatrudniona w przedszkolu i prowadząca wszystkie zajęcia dodatkowe posiada odpowiednie kwalifikacje. W 2020 roku trzech nauczycieli podjęło studia podyplomowe na kierunkach: nauczanie języka angielskiego, wczesne wspomaganie rozwoju

i wspomaganie dzieci ze spektrum autyzmu, a jeden nauczyciel doksztala się na kursie kwalifikacyjnym z zakresu socjoterapii.

Wszyscy pracownicy zarówno personelu pedagogicznego, jak i obsługi oraz administracji czuwają nad bezpieczeństwem i stwarzają odpowiednie warunki do zorganizowanych, spontanicznych i swobodnych zabaw dzieci.

### **Sukcesy i osiągnięcia dzieci**

#### **Wychowankowie przedszkola brali udział w:**

- Międzynarodowym programie edukacyjnym „Piękna Nasza Polska Cała”.

Za działania podejmowane w ramach projektu-przedszkole otrzymało podziękowanie od Prezydenta Polski Andrzeja Dudy.

- Ogólnopolskim konkursie plastycznym : „ Moja wymarzona złota rybka”; organizator Muzeum Złotej Rybki

- Wojewódzkim konkursie plastycznym : „112 ratuje życie” – wyróżnienie ; organizator Komenda Wojewódzka Policji

Swoimi umiętnościami i zdolnościami wychowankowie przedszkola mogli pochwalić się w formie wideo umieszczanymi na mediach społecznościowych facebook i na stronie internetowej: [przedszkoleniemcza.edupage.org](http://przedszkoleniemcza.edupage.org) , podczas:

- uroczystości Pasowania na Przedszkolaka,

- występów artystycznych z okazji Świąt Bożego Narodzenia,

- Dnia Babci Dziadka oraz Dnia Rodziny.

#### **Informacja nt. realizowanych projektów i programów w przedszkolu**

1.” Zaczarowany Gród w Niemczy”- projekt współfinansowany przez Gminę Niemcza i ze środków Unii Europejskiej w ramach Regionalnego Programu Operacyjnego Województwa Dolnośląskiego na lata 2014-2020 . Poddziałanie: Zapewnienie równego dostępu do edukacji przedszkolnej. W ramach projektu została utworzona dodatkowa grupa przedszkolna dla 25 dzieci ,w tym również dla dzieci z niepełnosprawnościami.

2. „ Technioludek, czyli przedszkolak w świecie technologii”- projekt edukacyjny realizowany w grupach dzieci 5 -6 letnich.

3. „ Piękna Nasza Polska Cała”- kontynuacja programu międzynarodowego wprowadzającego dzieci w świat wartości patriotycznych..

„ Czyściochowe przedszkole”, - ogólnopolski projekt edukacyjny popularyzujący higienę osobistą i tematykę zdrowego stylu życia.



## B. Szkoła Podstawowa im. Bolesława Chrobrego w Niemczy



Zestawienie liczby uczniów w klasach oraz liczby oddziałów, w jednostkach oświatowych, dla których organem prowadzącym jest Gmina Niemcza, wg stanu w Systemie Informacji Oświatowej na wrzesień 2020 roku.

Nazwa jednostki oświatowej	Liczba oddziałów	Liczba uczniów
Szkoła Podstawowa im. Bolesława Chrobrego w Niemczy	10	205

### Baza do działalności oświatowej

#### Szkoła Podstawowa im. Bolesława Chrobrego w Niemczy

Szkoła Podstawowa im. Bolesława Chrobrego w Niemczy mieści się w budynku przy ulicy Bolesława Chrobrego 25 w Niemczy.

W 2020 roku przeprowadzono następujące inwestycje:

- 1) wyremontowano pomieszczenie na salę konferencyjną i doposażono szkołę w pomoce multimedialne z projektu LOWE - wydano ponad 70 000 zł.
- 2) dokończono odwodnienie tzw. małego budynku - pawilonu, naprawiono nawierzchnię;



- 3) zmieniono w niektórych klasach wykładziny;
- 4) naprawiono instalację gazową - koszt ponad 10 000 zł.

Gmina Niemcza za pozyskane środki zewnętrzne w ramach finansowego wsparcia rządowego zakupiła nowy autobus szkolny przystosowany dla osób niepełnosprawnych na potrzeby szkoły. Szkoła podstawowa organizuje transport dzieci na terenie całej Gminy Niemcza. Do dyspozycji pozostaje również 12-osobowy bus, także przystosowany dla przewozu dzieci niepełnosprawnych. Dzięki czemu szkoła organizuje również dowożenie dzieci i młodzieży niepełnosprawnej z terenu Gminy Niemcza do najbliższych placówek oświatowych, gdzie mogą realizować obowiązki przedszkolny i szkolny.

### **Sposób realizacji zajęć**

#### **Szkoła Podstawowa im. Bolesława Chrobrego w Niemczy**

1. Z uwagi na ogłoszony w marcu 2020 roku ogólnopolski stan pandemii placówka oświatowa pracowała zdalnie, okresowo stacjonarnie w klasach I-III. W związku z powyższym placówka podjęła wiele wyzwań. Dzięki pozyskanym funduszom z zewnętrznych środków ministerialnych, wyposażono szkołę w 26 komputerów stacjonarnych, zmodernizowano pracownię komputerową. Natomiast dzięki tej wymianie pozostałe komputery przekazano nauczycielom i potrzebującym uczniom naszej szkoły. W ramach programu „Zdalna szkoła plus” pozyskano kwotę 44 980 00 zł (X 2020r.) oraz 22 laptopy na kwotę 59 261,40 zł.(12.05.2020r.) na zakup sprzętu komputerowego umożliwiającego realizację zdalnych lekcji szczególnie uczniom wykluczonym cyfrowo. Pracownicy dydaktyczni szkoły otrzymali również wsparcie finansowe na dofinansowanie zakupu wyposażenia komputerowego, odpowiedniego oprogramowania do pracy zdalnej z uczniem, w ramach Rządowego Programu 500+ dla nauczycieli. Należy podkreślić, że w trudnych czasach pandemii jednostka jest dobrze przygotowana do prowadzenia nauki zdalnej.

Zajęcia dydaktyczne w większości tj. w klasach IV – VIII odbywały się w systemie nauki zdalnej. Zgodnie z zachowaniem obowiązujących obostrzeń sanitarnych ogłoszonych przez GIS, dyrektor pomagała swoim uczniom wymagającym stosowania szczególnych form nauki poprzez organizację zajęć w siedzibie szkoły. W bieżącym roku szkolnym, na zajęcia stacjonarne uczęszcza 17 uczniów w tym 4 niepełnosprawnych posiadających stosowne zalecenia Poradni Psychologiczno-Pedagogicznej, oraz uczniowie którzy z różnych powodów się nie radzą sobie z nauką zdalną w domu. Szkoła systematycznie prowadzi konsultacje dla klasy VIII w każdy poniedziałek-stacjonarnie z przedmiotów egzaminacyjnych, co znacznie poprawia jakość pracy zdalnej i całego procesu nauczania.

2. Dzięki rokrocznej organizacji na poziomie gminy dofinansowania programu kształcenia i doskonalenia zawodowego nauczycieli, w szkole zatrudniona jest wykwalifikowana kadra pedagogiczna. Nauczyciele mają możliwość ustawicznego podnoszenia swoich kwalifikacji. Od 2020 roku 95 % kadry ma kwalifikacje do prowadzenia dwóch lub trzech przedmiotów, co w małej 10-oddziałowej szkole zdaje się być niezbędne, w celu zachowania ciągłości zatrudnienia. W szkole Podstawowej im. Bolesława Chrobrego w Niemczy zatrudnionych jest wielu specjalistów w zakresie pomocy psychologiczno-pedagogicznej (liczba osób z uprawnieniami):

- ✓ pedagog - 4
- ✓ psycholog - 2
- ✓ logopeda - 2
- ✓ oligofrenopedagog - 5
- ✓ socjoterapeutka – 1
- ✓ terapeuta pedagogiczny -1
- ✓ terapeuta zajęciowy – 2
- ✓ nauczyciel wspomagający – 5

Ponadto szkoła zatrudnia specjalistów w zakresie:

- ✓ terapii osób ze spektrum autyzmu- 3
- ✓ doradztwa zawodowego- 2
- ✓ trenera I stopnia-1

Stan zatrudnienia to 23 nauczycieli, w tym wg stopnia awansu zawodowego:

stażysta	0
kontraktowy	2
mianowany	11
dyplomowany	10
<b>Razem nauczyciele</b>	<b>23</b>

Od 1 września 2020r. w Gminie Niemcza powstał Lokalny Ośrodek Wiedzy i Edukacji LOWE. Umowa została podpisana 25.08.2020 roku.

Stworzenie ośrodka edukacyjnego i centrum kulturalnego w Gminie Niemcza powstało w oparciu o własny potencjał, zasoby, współpracę ze szkołą podstawową i innymi instytucjami. Nasza oferta dla osób dorosłych ma na celu samorealizację, rozwój osobisty, rozwinięcie kompetencji językowych, podniesienie kompetencji społecznych oraz zawodowych. Zajęcia

rehabilitacyjno-rekreacyjne mają na celu uaktywnić odbiorców programu. Oferta została dostosowana do potrzeb i możliwości odbiorców z Naszej gminy.

W Szkole Podstawowej im. B. Chrobrego w Niemczy odbywają się od października 2020 roku zajęcia dla osób dorosłych w ramach projektu i wygranego grantu w wysokości 250.000,00 zł pod nazwą Lokalny Ośrodek Wiedzy i Edukacji w Niemczy „FAMILIJNE LOWE”. Grantobiorcą jest Gmina Niemcza.

Zajęcia prowadzą nauczyciele pracujący w szkole w Niemczy, a także animatorzy z zewnątrz. Powstały 15-osobowe grupy zajęciowe. Obecnie w związku z pandemią i wymogami sanitarnymi grupy zmniejszyliśmy do 5 osób.

W ramach realizacji projektu prowadzenie są spotkania, warsztaty dla chętnych osób z terenu Gminy Niemcza:

- Języki obce dla każdego - język niemiecki i język angielski,
- Akademia dobrego dialogu - zajęcia z terapeutą,
- Zajęcia artystyczne,
- Doradztwo zawodowe (indywidualne i grupowe),
- Warsztaty psychologiczne dla dorosłych,
- Warsztaty :Szkoła dla Rodziców,
- Zajęcia rekreacyjne i rehabilitacyjne,

Zaplanowane są też wyjazdy do teatru, opery, wyjazd na wycieczkę edukacyjno-krajoznawczą do Berlina.

Oprócz oferty zajęciowej szkoła pozyskała środki na remont i wyposażenie pomieszczenia , które będzie wykorzystane jako sala audiowizualna, konferencyjna oraz sala na zajęcia projektowe. Zakupiliśmy też sprzęt do zajęć językowych, pomoce dydaktyczne , materiały edukacyjne, stół multimedialny.

Wszystkie zajęcia będą odbywały się przez 2 lata. Od następnego roku szkolnego chcemy pozyskać nowych uczestników i stworzyć następne grupy zajęciowe.

We wspomnianym okresie rozliczeniowym wszystkie zaplanowane zadania i działania oraz zakupy zostały zrealizowane na kwotę 144 500, 11 zł.

Od samego początku trwania projektu zatrudniony został koordynator( powołany przez Burmistrza Gminy Niemcza) , który monitoruje i kontroluje pracę animatorów oraz trenerów. Koordynator również rozlicza przyznane transze zgodnie z wytycznymi. Praca koordynatora comiesięcznie zostaje rozliczona i potwierdzona przez dyrektora placówki. W ramach posiadanych środków wyremontowaliśmy pomieszczenie w którym są prowadzone obecnie

zajęcia . Zakupiliśmy niezbędne wyposażenie do sali i środki audiowizualne. Wydana kwota na remont i środki dydaktyczne -116 500,00zł. W czasie zajęć uczestnicy otrzymują poczęstunek. Do wszystkich zajęć zakupione zostały pomoce dydaktyczne .

Do grudnia 2020r. wykonaliśmy wszystkie zadania płaćcowe (zgodnie z harmonogramem na 2020r. ). Do wydania pozostałej kwoty z dotacji (kolejnych transz) zostały zadania płaćcowe-wynagrodzenia dla prowadzących oraz poczęstunek . Wyjazd na wycieczkę , do teatru , usługa transportowa.

Realizacja projektu przebiega bez zakłóceń.

Uczniowie Szkoły Podstawowej w Niemczy klas 1-3 realizowali projekt „Umiem pływać,„. Dwie grupy po 15 uczniów, w okresie od października do grudnia 2020 roku, brały udział w nauce pływania organizowanej w Centrum Sportowo-Edukacyjnym GRANIT w Strzelinie. W związku z obostrzeniami pandemicznym wyjazdy były okresowo zawieszane bądź odbywały się w pełnym reżimie sanitarnym.

Obecnie szkoła bierze udział w projekcie SZKOŁA ODPOWIEDZIALNA CYFROWO. Wartością tego projektu jest kształtowanie równowagi między korzystaniem z nowych technologii i świadomym tworzeniem realnych więzi poza przestrzenią internetu. Ideą projektu jest łączenie szkół , dla których zachowanie równowagi między światem analogowym a cyfrowym jest wartością oraz wymiana dobrych praktyk między szkołami a innymi instytucjami. Projekt ma podnieść świadomość o bezpiecznym i higienicznym korzystaniu z technologii informatycznych. Także wzbudzać wśród uczniów , rodziców i nauczycieli zachowań prospołecznych, wspierać rozwój kompetencji miękkich obszarów Szkoły Odpowiedzialnej Cyfrowo:

1. Dostęp do aktualnej i rzetelnej wiedzy o nowych technologiach i problemach wynikających z ich nadużywania.
2. Kreatywne i bezpieczne włączenie technologii informacyjno-komunikacyjnych w proces edukacji.
3. Podejmowanie działań w zakresie profilaktyki e-uzależnień oraz działań edukacyjnych zmierzających do redukcji szkód wynikających z korzystania z zasobów sieci.
4. Wspólne wypracowanie i wdrażanie zasad używania zasobów sieci na terenie szkoły.
5. Tworzenie kultury świadomego bycia poza siecią.
6. Nauka kompetencji przyszłości.
7. Realizacja projektów odpowiedzialnych społecznie.

Projekt jest bezkosztowy, a jego realizacja to cykl szkoleń dla uczniów, rodziców, nauczycieli.

### **Poziom nauczania.**

Funkcjonowanie publicznej jednostki oświaty ma na celu przede wszystkim osiągnięcie jak najlepszych wyników nauczania z egzaminów zewnętrznych, wyników ustalanych wg określonych procedur przez Okręgową Komisję Egzaminacyjną we Wrocławiu oraz CKE Warszawa. Egzaminy próbne odbyły się w listopadzie 2020 r. – diagnoza z wydawnictwa Nowa Era oraz w marcu 2021r.-diagnoza z CKE. Najbliższe egzaminy odbędą się w maju 2021r. po prawie rocznym okresie nauki zdalnej. Analiza wyników tego egzaminu, zgodnie z obowiązującymi w tym zakresie przepisami prawa, zostanie przedstawiana organowi prowadzącemu w październiku 2021 roku.

W okresie od 27.10.2020 r. do 6.11.2020 r. pracownik Kuratorium Oświaty we Wrocławiu przeprowadził w szkole monitorowanie kształcenia kompetencji kluczowych. W ramach prowadzonych działań kontrolnych odbyły się obserwacje zajęć on-line prowadzonych przez nauczycieli oraz kontrola dokumentacji nauczania. Wynik monitorowania określono jako dobry. Szczegółowy Raport z tej formy nadzoru zostanie opublikowany na stronie SEO.

Na uwagę zasługuje fakt, że na wniosek Burmistrza Miasta i Gminy Niemcza dyrektor Szkoły Podstawowej im Bolesława Chrobrego w Niemczy Pani Anna Kuźmińska otrzymała Nagrodę Dolnośląskiego Kuratora Oświaty. Nagrodę przyznaje się za wybitne osiągnięcia szkoły i nauczycieli. Oceny dokonuje Komisja działająca przy Kuratorium Oświaty. Nagroda jest dla szkoły szczególnym wyróżnieniem i dowodem na dobrą współpracę placówki ze środowiskiem lokalnym.

### **Sukcesy uczniów**

Rok 2020 był kolejnym okresem, w którym uczniowie Szkoły Podstawowej im. Bolesława Chrobrego w Niemczy osiągnęli znaczące sukcesy w różnych dziedzinach życia szkolnego.

Na uwagę zasługuje fakt, że mimo pandemii uczniowie osiągnęli wysokie miejsca w konkursach zarówno na szczeblu powiatowym jak i wojewódzkim:

- ✓ zDolny Ślązak (konkurs wojewódzki):

Etap powiatowy - 4 uczniów

- ✓ Sport:

II miejsce w powiatowych biegach sztafetowych( w 4 kategoriach)-kategoria dziewczęta młodsze klasy 4-6, młodszy chłopcy kl. 4-6, dziewczęta starsze 7-8, chłopcy starsi 4-8.

- ✓ Inne:

7 uczniów z klasy VIII brało udział w Ogólnopolskim Konkursie Fizycznym Lwiątko 2020.

### **Bezpieczeństwo w szkole**



Szkoła spełnia warunki bezpieczeństwa, higieny pracy i nauki. Potwierdziły to, przeprowadzone w 2020 roku przez organy zewnętrzne m.in. Sanepid, kontrole. Społeczność szkolna dba o ład, czystość i estetykę swoich pomieszczeń. Obiekty szkolne, ich wyposażenie oraz organizacja zajęć odpowiadają wymogom bhp i obostrzeniom GIS. Szkoła rozpoznaje potencjalne zagrożenia bezpieczeństwa oraz podejmuje działania zapewniające bezpieczeństwo i higienę pracy (protokoły z kontroli). Świadczy o tym mała ilość wypadków dzieci i pracowników na terenie szkoły. Obowiązujące w szkole procedury są zgodne z przepisami w tym zakresie. W czasach pandemii wprowadzono szczególne środki ochrony, higieny i bezpieczeństwa.

### **C. Zadania Oświatowe Gminy na rzecz uczniów i szkół:**

#### **-Dowóz uczniów do szkół i placówek oświatowych – art. 39 ustawy Prawo oświatowe.**

W minionym roku szkolnym jednym z działań Gminy Niemcza było zabezpieczenie realizacji zadania p.n. dowozy szkolne – zorganizowano dowóz dla 61 uczniów, w tym 9 wychowanków przedszkola publicznego oraz 10 dzieci niepełnosprawnych.

Po przeprowadzeniu szczegółowej analizy potrzeb w tym zakresie, organizację dowożenia uczniów do placówek oświatowych gminy oraz innych, do których uczęszczają dzieci z terenu naszej gminy, przekazano do dyspozycji Dyrektora Szkoły Podstawowej im. Bolesława Chrobrego w Niemczy. Dowożenie odbywało się z wyłączeniem okresów zamknięcia szkół i przedszkoli zgodnie z ogłaszanymi przez Rząd obostrzeniami związanymi z panującą w Polsce pandemią wirusa COVID-19.

Ogólny koszt w 2020 roku realizacji zadania dowożenia **dzieci i młodzieży** do placówek edukacyjno- oświatowych to kwota **934 166,96 zł**, w tym:

- zakup nowego autobusu szkolnego na kwotę - 854 850 zł (dotacja z budżetu państwa w wysokości 400 000,00 zł);
- koszty dowożenia 11 dzieci niepełnosprawnych na podstawie zawartych porozumień z zewnętrznymi przewoźnikami na kwotę - 35 645,44 zł;
- wydatki bieżące związane z organizacją dowożenia uczniów (m. in. wynagrodzenia bezosobowe, zakup paliwa, opłaty) na kwotę - 43 671,52 zł.

#### **-Pomocowe programy rządowe.**

W 2020 roku Gmina Niemcza otrzymała dotacje celowe przeznaczone na:

- a). wyposażenie klas I–VIII szkół podstawowych w podręczniki lub materiały edukacyjne w wysokości - 26 222,37 zł;

- b). wyposażenie klas I–VIII szkół podstawowych w materiały ćwiczeniowe w wysokości - 11 173,88 zł;
- c). refundację kosztów zakupu podręczników w roku szkolnym 2019/2020 w wysokości - 174,98 zł.
- d). wypłatę wsparcia dla nauczycieli 500 zł w związku z organizacją nauki zdalnej dla uczniów w wysokości 16 500,00 zł.

Powyższe środki finansowe zostały przekazane każdej z funkcjonujących na terenie Gminy Niemcza szkół, zgodnie z założeniami programu.

#### **- Dofinansowanie pracodawcom kosztów kształcenia młodocianych pracowników**

W zakresie dofinansowania pracodawcom kosztów szkolenia młodocianych pracowników zamieszkałych na terenie Niemcza rozpatrywano zgodnie z art. 122 Prawo oświatowe na podstawie wniosków pracodawców o zwrot kosztów kształcenia młodocianych uczniów, którzy ukończyli przygotowanie zawodowe i zdali egzamin czeladniczy lub egzamin potwierdzający uzyskanie kwalifikacji zawodowych.

W tym zakresie pozytywnie rozpatrzono 3 wnioski.

Dofinansowanie kosztów kształcenia młodocianych uczniów i wysokość środków wypłaconych pracodawcom w **2020 roku** obrazuje poniższa tabela.

<b>Forma przygotowania zawodowego</b>	<b>Liczba pracodawców, którym wypłacono dofinansowanie</b>	<b>Liczba młodocianych pracowników w odniesieniu do liczby pracodawców ujętych w kol. 2</b>	<b>Kwota dofinansowania w złotych</b>
1	2	3	4
nauka zawodu	3	2	14 815,16
przyuczenie	0	0	14 815,16
<b>Razem</b>			<b>14 815,16</b>

#### **-Finansowanie zadań oświatowych**

Gmina Niemcza finansuje funkcjonowanie publicznych jak i niepublicznych placówek oświatowych na swoim terenie. Pełna informacja została opracowana w informacji z realizacji budżetu gminy w 2020 roku.

## **IX. OPIEKA SPOŁECZNA**

Kluczową instytucją przeciwdziałania wykluczeniu społecznemu na terenie gminy Niemcza jest Ośrodek Pomocy Społecznej.

Celem działalności jednostki jest organizowanie i wykonywanie zadań z zakresu pomocy społecznej, w szczególności poprzez doprowadzenie do życiowego usamodzielnienia osób i rodzin korzystających z pomocy i zintegrowanie ich ze środowiskiem oraz wspieranie osób i rodzin w wysiłkach zmierzających do zaspokojenia niezbędnych potrzeb.

**Do zadań pomocy społecznej należy:**

- przyznawanie i wypłacanie świadczeń: materialnych (zasiłki stałe, zasiłki okresowe, zasiłki celowe pieniężne), w naturze (np. opał, posiłki, artykuły żywnościowe, spotkania okolicznościowe osób samotnych, dożywianie, usługi opiekuńcze),
- prowadzenie pracy socjalnej - działania na rzecz poprawy funkcjonowania osób i rodzin w ich środowisku społecznym, poradnictwo i interwencja w rodzinach, w których występują dysfunkcje, rozwój i prowadzenie niezbędnej infrastruktury socjalnej, rozwijanie nowych form pomocy w ramach zidentyfikowanych potrzeb.

**- Program „Posiłek w szkole i w domu” na lata 2019-2023**

Gmina Niemcza w 2020 roku realizowała strategiczne cele programu wieloletniego pn.: „Posiłek w szkole i w domu” w celu ograniczenia zjawiska niedożywienia dzieci i młodzieży z rodzin o niskich dochodach i znajdujących się w trudnej sytuacji oraz osób dorosłych, w szczególności osób samotnych, w podeszłym wieku, chorych lub osób niepełnosprawnych. Realizacja zadań programu pozwalała na skuteczne udzielenie pomocy w zapewnieniu gorącego posiłku i była prowadzona przez Ośrodek Pomocy Społecznej w Niemczy. Gmina Niemcza, realizując program wieloletni wykorzystwała w 2020 roku kwotę 70.372,00 zł., z czego 41.900,00 zł pochodziło z dotacji Dolnośląskiego Urzędu Wojewódzkiego, natomiast 28.472,00 zł stanowiło dofinansowanie ze środków Gminy. W roku 2020 programem „Posiłek w szkole i w domu” zostało objętych 48 osób w tym 35 dzieci i 13 dorosłych.

Gmina Niemcza podejmowała skuteczne działania zmierzające do zapewnienia gorącego posiłku dzieciom i uczniom również w okresie ferii i wakacji. W OPS funkcjonuje również infrastruktura umożliwiająca dożywianie osób dorosłych.

**- Narzędzia w zakresie przeciwdziałania przemocy**

W celu przeciwdziałania przemocy w rodzinie realizowane są różnorodne działania:

- 1) działania edukacyjne zmieniające świadomość społeczną, informowanie o prawach i przepisach prawnych, działania chroniące ofiary, działania wobec sprawców przemocy, wsparcie ofiar przemocy poprzez pomoc psychologiczną w Punkcie Konsultacyjnym w Niemczy,

2) działania zapobiegania ponownego wystąpienia przemocy w rodzinie poprzez wdrożenie i realizację procedury Niebieskiej Karty. W roku 2020 założono 9 kart.

3) Ośrodek Pomocy Społecznej realizuje lokalną politykę przeciwdziałania przemocy w rodzinie zgodnie z założeniami Gminnego Programu Przeciwdziałania Przemocy w Rodzinie oraz Ochrony Ofiar Przemocy w Rodzinie w Gminie Niemcza na lata 2020-2025.

W Gminie nadal funkcjonuje Zespół Interdyscyplinarny, którego celem jest zmniejszenie skali zjawiska przemocy w rodzinie oraz stworzenie jednolitego, profesjonalnego systemu interwencji i wsparcia osób zagrożonych lub uwikłanych w przemoc w rodzinie. W skład Zespołu wchodzi: przedstawiciele: Ośrodka Pomocy Społecznej, Gminnej Komisji Rozwiązywania problemów Alkoholowych, Oświaty, Stowarzyszenia pozarządowego, Sądu i Służby Zdrowia.

Zespół Interdyscyplinarny przy współpracy z innymi instytucjami na terenie gminy Niemcza, podejmuje szereg działań pomocowych, których celem jest ochrona ofiar przemocy w rodzinie poprzez umożliwienie tym osobom korzystanie z profesjonalnej specjalistycznej pomocy, a także działań profilaktycznych i inicjatyw informacyjno-edukacyjnych w zakresie przemocy w rodzinie. W roku 2020 Zespół Interdyscyplinarny spotkał się 4 razy.

#### **- Realizacja zadań z zakresu świadczeń rodzinnych**

Świadczenia rodzinne wchodzi w skład zabezpieczenia społecznego - instrumentu polityki społecznej, mającego na celu pomoc rodzinom, które wykorzystując własne możliwości oraz posiadane środki finansowe nie są w stanie zaspokoić wszystkich własnych potrzeb, związanych w szczególności z ponoszeniem wydatków na utrzymanie dzieci. Na realizację ustawy o świadczeniach rodzinnych i funduszu alimentacyjnym na wypłatę świadczeń w 2020 roku wykorzystano kwotę 1.740.858,15 zł ze środków dotacji celowej z Dolnośląskiego Urzędu Wojewódzkiego.

#### **- Rządowy Program Rodzina 500+**

Świadczenie z Program Rodzina 500+ przysługuje na każde dziecko w wieku do 18 roku życia, bez względu na osiągnięte dochody rodziny. Z pomocy mogą skorzystać obywatele Polski, cudzoziemcy zamieszkujący na terenie RP. Na terenie Miasta i Gminy Niemcza programem 500+ objętych jest 447 dzieci. Na wypłatę tego świadczenia wychowawczego w roku 2020 wykorzystano kwotę : 4.326.721,89 zł. ze środków dotacji celowej z Dolnośląskiego Urzędu Wojewódzkiego.

#### **- Świadczenie Dobry Start 300+**

Świadczenie "Dobry Start" w wysokości 300,00 zł przysługuje raz w roku na rozpoczęcie roku szkolnego dla dzieci uczących się do ukończenia 20-go roku życia. W

przypadku dzieci niepełnosprawnych uczących się w szkole do ukończenia przez nie 24-go roku życia.

Wnioski mogą składać rodzice dziecka, opiekun prawny lub opiekun faktyczny dziecka, a w przypadku dzieci przebywających w pieczy zastępczej – rodzic zastępczy, osoba prowadząca rodzinny dom dziecka lub dyrektor placówki opiekuńczo-wychowawczej, osoby uczące się.

Na wypłatę świadczenia 300+ dla 511 dzieci wykorzystano kwotę 153.300,00 zł ze środków dotacji celowej z Dolnośląskiego Urzędu Wojewódzkiego.

#### **- Fundusz Alimentacyjny**

Świadczenia z funduszu alimentacyjnego to rodzaj finansowego wsparcia, kierowany do rodzin, w których pomimo zasądzonych od rodzica wyrokiem sądu alimentów, są ich pozbawione z powodu bezskuteczności egzekucji sądowej. W takich okolicznościach państwo zastępczo wypłaca osobom uprawnionym świadczenia pieniężne w wysokości zgodnej z wyrokiem sądowym, nie więcej jednak niż 500,00 zł na dziecko.

Dłużnik alimentacyjny jest zobowiązany do zwrotu organowi właściwemu wierzyciela należności w wysokości świadczeń wypłaconych z funduszu alimentacyjnego osobie uprawnionej łącznie z ustawowymi odsetkami.

Kwoty zwrócone przez dłużników alimentacyjnych z tytułu wypłaconych świadczeń z funduszu alimentacyjnego wynosiły w 2020r.: 79.892,12 zł (z tego: przekazane do budżetu państwa: 64.486,32 zł; przekazane na dochody własne gminy wierzyciela: 15.405,80 zł zgodnie z ustawą o świadczeniach funduszu alimentacyjnego.

#### **- Stypendia szkolne – zasiłki szkolne**

Stypendium szkolne może otrzymać uczeń znajdujący się w trudnej sytuacji materialnej, wynikającej z niskich dochodów na osobę w rodzinie, w szczególności, gdy w rodzinie występuje: bezrobocie, niepełnosprawność, ciężka lub długotrwała choroba, wielodzietność, brak umiejętności wypełniania funkcji opiekuńczo-wychowawczych, alkoholizm lub narkomania, a także gdy rodzina jest niepełna lub wystąpiło zdarzenie losowe. Rodziną w rozumieniu przepisów ustawy z dnia 12 marca 2004r. o pomocy społecznej są osoby spokrewnione lub niespokrewnione pozostające w faktycznym związku, wspólnie zamieszkujące i gospodarujące.

Zasiłek szkolny może być przyznany uczniowi znajdującemu się przejściowo w trudnej sytuacji materialnej z powodu zdarzenia losowego.

Ponadto warunkiem przyznania pomocy materialnej o charakterze socjalnym jest zamieszkanie na terenie Miasta i Gminy Niemcza.



W roku 2020 stypendium szkolne zostało wypłacone dla 5 uczniów w kwocie 2.488,85 zł, z czego 20% to koszt sfinansowany z budżety Miasta i Gminy Niemcza, a pozostałe 80% to dofinansowanie z dotacji.

#### **- Dodatki mieszkaniowe**

Dodatek mieszkaniowy przysługuje osobom, jeżeli średni miesięczny dochód na jednego członka gospodarstwa domowego w okresie 3 miesięcy poprzedzających datę złożenia wniosku o przyznanie dodatku mieszkaniowego, nie przekracza 160% najniższej emerytury w gospodarstwie jednoosobowym i 110% tej kwoty w gospodarstwie wieloosobowym, obowiązującym w dniu złożenia wniosku.

- 35m<sup>2</sup> dla 1 osoby, 40m<sup>2</sup> dla 2 osób, 45m<sup>2</sup> dla 3 osób, 55m<sup>2</sup> dla 4 osób, 65m<sup>2</sup> dla 5 osób, 70m<sup>2</sup> dla 6 osób, a w razie zamieszkiwania w lokalu mieszkalnym większej liczby osób dla każdej kolejnej osoby zwiększa się normatywną powierzchnię tego lokalu o 5m<sup>2</sup>.

Dodatek mieszkaniowy przyznaje się na okres 6 miesięcy, licząc od pierwszego dnia miesiąca następującego po dniu złożenia wniosku.

W 2020r. kwota wypłaconych dodatków mieszkaniowych wyniosła 41.434,65 zł. dla 24 rodzin.

#### **- Dodatki energetyczne**

Dodatek energetyczny przysługuje odbiorcy wrażliwemu, to jest osobie której przyznano dodatek mieszkaniowy w rozumieniu art. 2. ust. 1. ustawy z dnia 21 czerwca 2001r. o dodatkach mieszkaniowych (tj. Dz. U. z 2019 r., poz. 2133), która jest stroną umowy kompleksowej lub umowy sprzedaży energii elektrycznej zawartej z przedsiębiorstwem energetycznym i zamieszkuje w miejscu dostarczania energii elektrycznej.

Otrzymanie dodatku energetycznego jest uwarunkowane posiadaniem ustalonego decyzją prawa do dodatku mieszkaniowego. Należy też być stroną umowy kompleksowej lub umowy sprzedaży energii elektrycznej oraz zamieszkiwać w miejscu dostarczania energii elektrycznej. Jeśli spełnia się jednocześnie te warunki, można złożyć wniosek o dodatek energetyczny. Ważne jest, aby stroną umowy energetycznej była osoba na którą decyzją przyznano dodatek mieszkaniowy.

W roku 2020 na dodatki energetyczne przeznaczono kwotę 1.010,03 zł. dla 9 rodzin.

#### **- Karta Dużej Rodziny**

Karta Dużej Rodziny to system zniżek i dodatkowych uprawnień dla rodzin 3+ zarówno w instytucjach publicznych, jak i w firmach prywatnych. Posiadacze KDR mają możliwość tańszego korzystania z oferty podmiotów m.in. z branży spożywczej, paliwowej,

bankowej czy rekreacyjnej. Karta Dużej Rodziny wspiera budżety rodzin wielodzietnych oraz ułatwia dostęp do dóbr i usług.

Prawo do posiadania Karty Dużej Rodziny przysługuje wszystkim rodzicom oraz małżonkom rodziców, którzy mają lub mieli na utrzymaniu łącznie co najmniej troje dzieci.

Przez rodzica rozumie się także rodzica zastępczego lub osobę prowadzącą rodzinny dom dziecka.

Prawo do Karty Dużej Rodziny przysługuje także dzieciom:

- w wieku do 18. roku życia,
- w wieku do 25. roku życia – w przypadku dzieci uczących się w szkole lub szkole wyższej,
- bez ograniczeń wiekowych w przypadku dzieci legitymujących się orzeczeniem o umiarkowanym lub znacznym stopniu niepełnosprawności,

ale tylko w przypadku, gdy w chwili składania wniosku w rodzinie jest co najmniej troje dzieci spełniających powyższe warunki. Od roku 2018 istnieje możliwość przyznawania członkom rodzin wielodzietnych elektronicznej Karty Dużej Rodziny, która ma formę aplikacji na smartfonie. Karta przyznawana jest także dzieciom umieszczonym w rodzinnej pieczy zastępczej (formami rodzinnej pieczy zastępczej są: rodzina zastępcza spokrewniona, niezawodowa, zawodowa, w tym zawodowa pełniąca funkcję pogotowia rodzinnego i zawodowa specjalistyczna oraz rodzinny dom dziecka) na czas umieszczenia w danej rodzinie zastępczej lub rodzinnym domu dziecka.

W roku 2020 mieszkańcom Gminy Niemcza wydano 43 Karty Dużej Rodziny.

W roku 2020 środki w wysokości 66.995,84 zł. wydatkowano w sposób następujący :

utrzymanie lokali – 8.949,10 zł.

wynagrodzenia pracowników - 11.766,74 zł.

Wynagrodzenia kierownika i opiekunów kolonii - 5.880,00 zł,

Noclegi i wyżywienie opiekunów kolonii - 2.400,00 zł.

Remont świetlicy w Przyrzeczenie Zdroju - 38.000,00 zł.

#### **- Klub Senior + w Niemczy**

W roku 2020 powstał w Niemczy Klub Senior +. Uroczyste otwarcie Klubu miało miejsce w lutym 2020r. Uczestnictwo w Klubie Senior + jest dobrowolne i nieodpłatne. Zapisanych do klubu jest 42 seniorów z Gminy Niemcza. Mimo panującej pandemii

dziennie odwiedza klub ok. 28 seniorów. Ideą klubu jest działalność wolontarystyczna. Seniorzy oprócz zajęć planowanych, sami w większości organizują sobie charakter spotkań – inicjatywa dowolna.

**Oferowane formy spędzania czasu w klubie to :**

- angażowanie seniorów w wolontariat ,
- zajęcia aktywności sportowo-rekreacyjne,
- zajęcia rękodzieła,
- zajęcia z dietetykiem,
- zajęcia z dietetykiem,
- spotkanie z prawnikiem.

**Imprezy , w których udział wzięli seniorzy w roku 2020 to:**

- karnawał ( wspólna zabawa integracyjna z seniorami w Klubie Senior w Świebodzicach ),
- wyjazd do Kamieńca Ząbkowickiego – zwiedzanie zamku Marianny Orańskiej,
- udział w degustacji kawy w palarni kawy w Dzierżoniowie
- wspólny spacer na wieżę widokową w Dzierżoniowie,
- zwiedzani Synagogi w Dzierżoniowie,
- spacer traktem “ Mury Obronne Dzierżoniów”,
- zwiedzanie Muzeum Ziemi Dzierżoniowskiej w Dzierżoniowie

Koszt finansowania placówki to: 39,68% z dotacji w ramach projektu „ Senior + - moduł II „ , 60,32 % ze środków własnych ( środki Gminy) .

Łącznie koszt zadania to 94.157,31zł. z tego 37.363,44zł. To koszt z dotacji, 56.793,87 zł. ze środków własnych.

## **X. OPIEKA ZDROWOTNA**

PRO FAMILIA Sp. z o.o. realizuje świadczenia medyczne m.in. dla mieszkańców Gminy Niemcza w ramach działalności filii przy ul. Chrobrego 50, 58-230 Niemcza.

Realizacja podstawowej opieki zdrowotnej poprzez podmioty lecznicze obejmuje opiekę medyczną zgodną z zawartymi umowami z Narodowym Funduszem Zdrowia. Opieka realizowana jest dla pacjentów, którzy zadeklarowali chęć korzystania z wybranej przez siebie jednostki z podstawowej opieki zdrowotnej poprzez złożenie deklaracji.

Świadczeniobiorca ma prawo wyboru lekarza POZ, pielęgniarki POZ i położnej POZ spośród świadczeniodawców posiadających umowę z NFZ. Wybór następuje w drodze złożenia stosownej deklaracji, wskazującej na wybór konkretnego lekarza, odrębnie na konkretną pielęgniarkę i położną. Nie obowiązuje rejonizacja.

Świadczenia gwarantowane w POZ reguluje Rozporządzenie Ministra Zdrowia z dnia 24 września 2013 r. w sprawie świadczeń gwarantowanych z zakresu podstawowej opieki zdrowotnej. Obejmują one w odniesieniu do PRO FAMILIA Sp. z o.o.: świadczenia lekarza podstawowej opieki zdrowotnej, a także - świadczenia pielęgniarki podstawowej opieki zdrowotnej, świadczenia położnej podstawowej opieki zdrowotnej, transport sanitarny.

W zakresie koniecznym do wykonania świadczeń gwarantowanych świadczeniodawca zapewnia świadczeniobiorcy nieodpłatnie: badania diagnostyczne, określone w części IV załącznika nr 1 do ww. rozporządzenia, leki i wyroby medyczne oraz środki pomocnicze.

W 2020 roku wszystkie zadania realizowane w zakresie opieki zdrowotnej były determinowane pandemią koronawirusa COVID-19.

Dlatego też Gmina Niemcza w 2020 roku udzieliła dotacji celowej w kwocie 24.000,00 zł na pomoc finansową Powiatowi Dzierżoniowskiemu z przeznaczeniem tych środków na dofinansowanie zakupu ambulansu dla NZOZ Szpitala Powiatowego w Dzierżoniowie. Wydatek ten został poniesiony w ramach środków z rezerwy roku 2020 na zarządzanie kryzysowe.

Poza tym Gmina Niemcza udzieliła dotacji celowej w kwocie 25.000,00 zł dla NZOZ Szpitala Powiatowego w Dzierżoniowie. Dotacja ta przeznaczona została na działalność leczniczą, w związku ze zwiększonymi potrzebami związanymi z panującą pandemią COVID-19. Wydatek ten został poniesiony w ramach środków z rezerwy budżetowej 2020 roku w ramach zarządzania kryzysowego.

## **XI. KULTURA**

### **A. Niemczański Ośrodek Kultury**

Niemczański Ośrodek Kultury jest instytucją gminną powołana Uchwałą Rady Miejskiej

Nr XVI/102/2000 z dnia 29.06.2000. Jego siedzibą jest obiekt w Niemczy, Rynek 32.

Posiada osobowość prawną. Wpisany jest do rejestru instytucji kultury z dniem 30.06.2000r pod poz. 2/2000.

## **Cele, zadania i formy pracy.**

Niemczański Ośrodek Kultury jest samorządową instytucją kultury realizującą zadania w dziedzinie tworzenia, upowszechniania i ochrony dóbr kultury.

Podstawowym celem działalności NOK-u jest edukacja kulturalna i wychowanie przez sztukę.

NOK prowadzi wielokierunkową działalność kulturalną na podstawie rocznego planu pracy.

Do podstawowych zadań NOK-u należy:

- rozpoznawanie, rozbudzanie oraz zaspokajanie zainteresowań potrzeb kulturalnych mieszkańców gminy,
- tworzenie warunków do rozwoju amatorskiego ruchu artystycznego i zainteresowań wiedzą i sztuką
- rozwoju folkloru oraz rękodzieła ludowego i artystycznego,
- gromadzenie, dokumentowanie, tworzenie, ochrona i udostępnianie dóbr kultury,
- tworzenie warunków dla prowadzenia zajęć z dziećmi i młodzieżą w zakresie rozwoju zainteresowań twórczych.

Powyższe zadania NOK realizuje przede wszystkim przez organizowanie zespołowego uczestnictwa

w kulturze, różnorodnych form edukacji kulturalnej, form indywidualnej aktywności kulturalnej, imprez kulturalnych.

Organizowane są koncerty, spektakle, wystawy i spotkania autorskie, imprezy rozrywkowe i zlecone Promowane są: poezja i sztuka filmowa poprzez konkursy recytatorskie i filmowe.

## **Współpraca:**

Niemczański Ośrodek Kultury w zależności od planów, potrzeb, propozycji i zainteresowań współpracuje przede wszystkim z innymi instytucjami, jednostkami i stowarzyszeniami z terenu Miasta i Gminy Niemcza, do których należą:

- Szkoła Podstawowa w Niemczy,
- Niepubliczne Szkoły Podstawowe w Przerzeczynie -Zdroju i Gilowie,
- Przedszkole Publiczne w Niemczy,
- Miejska i Gminna Biblioteka Publiczna w Niemczy,
- Towarzystwo Miłośników Niemczy i Ziemi Niemczańskiej,
- Rady Sołeckie Gminy Niemcza,
- Uniwersytet Wrocławski,



- Arboretum Wojśławice,
- Ochotnicza Straż Pożarna w Niemczy,
- Posterunek Policji w Niemczy,
- Dom Pomocy Społecznej
- Stowarzyszenia Gminy Niemcza,
- Firmy prywatne.

Nok współpracuje również z instytucjami i ośrodkami kultury takimi jak:

- ZHP w Dzierżoniowie i Łagiewnikach,
- Starostwo Powiatowe- Wydział Edukacji i Kultury.

W roku 2020 działalność Ośrodka była mocno ograniczona z powodu panującej epidemii

Covid -19. Zrealizowano ogółem 11 działań o charakterze stricte kulturalnym, w tym imprez zamkniętych, imprez plenerowych, zajęć sekcji zainteresowań, przedstawień teatralnych, wernisaży wystaw fotograficznych.

W okresie działań 2020 roku na uwagę zasługują również profesjonalnie przygotowane, w ocenie przybyłych gości, uroczystości rocznicowe 100 lecia Bitwy Warszawskiej.



*Uroczystości z okazji 100-lecia Bitwy warszawskiej. Przemawia Burmistrz Niemczy Jarosław Węglowski.*

W 2020 roku zorganizowano także upamiętnienia ważnych świąt państwowych, takich jak: rocznica uchwalenia Konstytucji Trzeciego Maja, wybuch Powstania Warszawskiego, rocznica wybuchu II Wojny Światowej. Wszystkie zgodnie z panującymi obostrzeniami sanitarnymi.



*Delegacje: Urzędu Miejskiego w Niemczy, Rady Miejskiej w Niemczy, przedstawiciele jednostek organizacyjnych składają kwiaty pod Pomnikiem na Rynku w Niemczy.*

Bardzo ważnym wydarzeniem, które udało się zorganizować mimo panujących obostrzeń był Plener Fotograficzny o Niemczy. Wydarzenie zorganizowane wspólnie z kołem fotograficznym Politechniki Wrocławskiej. Efektem pleneru była wystawa zorganizowana w NOK-u we wrześniu 2020 roku. Wernisaż zaszczyliły swoją obecnością zarówno władze Ogrodu Botanicznego Uniwersytetu Wrocławskiego: Dyrektor Ogrodu Botanicznego dr hab. Zygmunt Kącki prof. nadzw. UW oraz Zastępca Dyrektora ds. Ogólnych w Arboretum Wojsławice mgr inż. Tomasz Dymny jak również władze partnerskiego miasta Niemczy-Letohradu ze Starostą Petrem Fiałą na czele.

W okresie wakacyjnym Niemczański Ośrodek Kultury zorganizował również szereg zajęć warsztatowych dla dzieci pozostających w mieście jak i przygotował tygodniowy wyjazd wypoczynkowy dla grupy około 40 dzieci z terenu gminy Niemcza do Domu Wczasów Dziecięcych „JAGUSIA” w Kudowie- Zdroju. Wypoczynek udało się zorganizować dzięki współdziałaniu z: Polską Grupą Uzdrowisk- Uzdrowiska Kłodzkie, Burmistrzem Miasta i Gminy Niemcza Panem Jarosławem Węglowskim, Gminną Komisją Przeciwdziałania Alkoholizmowi i Narkomanii w Niemczy, Szkole Podstawowej w Niemczy, Ośrodkowi Pomocy Społecznej w Niemczy.





*Dom Wczasów Dziecięcych „Jagusia” w Kudowie-Zdroju*



*Wyjazd dzieci na wypoczynek do Domu Wczasów Dziecięcych „Jagusia”*

W grudniu 2020 roku zorganizowano na Rynku w Niemczy rozświetlenie nowo zakupionej choinki, podczas którego Burmistrz Niemczy Jarosław Węglowski oraz Dyrektor NOK rozdali słodkie upominki przybyłym mieszkańcom.



*Burmistrz Niemczy Jarosław Węglowski częstuje przybyłych mieszkańców*

Z inicjatywy Dyrekcji NOK sesje Rady Miejskiej w Niemczy zostały przeniesione do Sali Widowiskowej Niemczańskiego Ośrodka Kultury. Przyczyniło się to zarówno do poprawy przestrzegania wymaganych obostrzeń epidemicznych jak i samego komfortu pracy Rady Miejskiej.

Dzięki wsparciu finansowemu Burmistrza Miasta i Gminy Niemcza Pana Jarosława Węglowskiego udało się w 2020 roku wykonać zaległą ekspertyzę budowlaną stropu Sali Widowiskowej NOK oraz zakupić dwadzieścia sztuk nowych stołów do w/w sali.

Warto wspomnieć również o cyklicznym wydarzeniu organizowanym w NOK-u z inicjatywy Dyrekcji, jakim były „Wtorkowe Popołudnia z Burmistrzem Niemczy Jarosławem Węglowskim”. Spotkania odbywały się cyklicznie- raz w miesiącu. Każde z nich miało charakter otwarty i odbywało się w Sali Widowiskowej Niemczańskiego Ośrodka Kultury. Osoby biorące udział w wydarzeniu mogły w pierwszej części wysłuchać informacji Burmistrza o sytuacji w Gminie Niemcza, a w drugiej, podczas moderowanej przez Dyrektora NOK-u dyskusji, zadać burmistrzowi pytania dotyczące interesujących mieszkańców tematów.

W roku 2020 aktywnie pracował chór „Grodzianie” prowadząc systematyczne próby- zgodnie z panującymi obostrzeniami. Na uwagę zasługuje też inicjatywa tzw. „Społecznej lodówki”, której idea odbiła się pozytywnym echem wśród mieszkańców. Rozpoczęcie działania „Społecznej lodówki” planowane jest na miesiąc styczeń 2020 roku. W roku 2020 przy NOK rozpoczęło działanie Studio Nagrań cieszące się sporym zainteresowaniem lokalnych zespołów muzycznych.

Przy organizacji imprez oraz przedsięwzięć współpracowano m.in. z instytucjami i ośrodkami kultury takimi jak:

- Szkoła Podstawowa w Niemczy,
- Przedszkole Publiczne w Niemczy,
- Przedsiębiorstwo Komunalne w Niemczy,
- OPS Niemcza,
- Strzeliński Ośrodek Kultury,
- Grupa Uzdrawisk Kłodzkich,
- Politechnika Wrocławska,
- ZHP, Hufiec Łagiewniki im. Synów Pułku.

## **B. Biblioteka/Filia**

W 2020 roku w Gminie Niemcza funkcjonowała jedna biblioteka główna w Niemczy oraz trzy filie: w Gilowie, Przerzeczynie Zdroju i Wilkowie Wielkim.

Dwie Biblioteki w Niemczy i Wilkowie Wielkim są przystosowane do potrzeb osób niepełnosprawnych.

## **KSIĘGOZBIÓR BIBLIOTEKI**

Stan księgozbioru Miejska i Gminna Biblioteka Publiczna w Niemczy wraz z Filiami na dzień 31.12.2020 r. wynosi – 35 872 woluminy i 253 audiobooki.

<i>LP</i>	<i>Nazwa biblioteki</i>	<i>Ubyło książek</i>	<i>Przybyło książek</i>	<i>Stan księgozbioru</i>
1	MiGBP w Niemczy	704	635	18310
2	MiGBP w Niemczy Filia w Gilowie	429	136	7559
3	MiGBP w Niemczy Filia w Przerzeczynie Zdroju	0	129	5535
4	MiGBP w Niemczy Filia	208	167	446



<i>LP</i>	<i>Nazwa biblioteki</i>	<i>Ubyło książek</i>	<i>Przybyło książek</i>	<i>Stan księgozbioru</i>
	w Wilkowie Wielkim			

## STRUKTURA ZAKUPU KSIĘGOZBIORU

Wyszczególnienie kosztów z otrzymanych dotacji za zakup księgozbioru:

<i>Lp</i>	<b>DOTACJE ( wpływy)</b>	<b>KWOTA DOTACJI NA ZAKUP KSIĘGOZBIORU</b>	<b>ILOŚĆ ZAKUPIONYCH KSIĄŻEK</b>
1	Podmiotowa z UMiG Niemcza	18343.29	669
2	GKRPA przy UMiG Niemcza	2000,00	75
3	<b>Ministerstwo Kultury i Dziedzictwa Narodowego Priorytetu 1 Programu BN „Zakup nowości wydawniczych do bibliotek</b>	7000	267
4	Dary książkowe od czytelników	2010.62	54
5	Wpłaty na książki od czytelników	86.25	3
	<b>RAZEM:</b>	29440,16	1068

Razem w 2020 roku w MiGBP w Niemczy wraz z Filiami przybyło 1068 woluminów

na kwotę 29 440,16 zł.

### **Pozabudżetowe źródła pozyskiwania środków na działalność bieżącą : udział w programach , sponsoring**

Źródło finansowania (nazwa fundacji , ministerstw i in.)	Nazwa dofinansowanego projektu i jego charakter	Rodzaj wsparcia :-finansowe -rzeczowe
1.MKiDN-Priorytet 1	Zakup nowości	7 000,00 zł

	wydawniczych	
2. Gminna Komisja Rozwiązywania Problemów przy UMiG Niemcza	Zakup nowości wydawniczych w tym z zakresu profilaktyki i wykluczenia społecznego	2 000,00 zł
3. Darowizna książek	Książki dla bibliotek	2 010,62 zł
4. Wpłaty od czytelników	Zakup nowości wydawniczych	86,25 zł
5. Usługi ksero, drukowanie i sprzedaż makulatury	Wpłaty za ksero i usługi drukowania	433,00 zł
9. Wpłaty od czytelników	Za przetrzymanie książek	659,15 zł
	<b>RAZEM:</b>	<b>12 189,02 zł</b>

## WYPOŻYCZENIA

MiGBP w Niemczy posiada księgozbiór uniwersalny, gromadzimy księgozbiór beletrystyczny, popularno-naukowy z nauk ścisłych i humanistycznych, dokumenty życia społecznego i dokumenty elektroniczne oraz księgozbiór o charakterze regionalnym.

Od stycznia 2020 r. w MiGBP w Niemczy udostępnia księgozbiór w systemie bibliotecznym ALEH.

Wypożyczenia w liczbach w 2020 roku

<i>Miejscowość</i>	<i>Ogółem wypożyczeń (dzieci i dorośli)</i>
Niemcza	8744 woluminów
Gilów	2021 woluminów

<i>Miejscowość</i>	<i>Ogółem wypożyczeń (dzieci i dorośli)</i>
Przerzeczyn Zdrój	2464 woluminów
Wilków Wielki	1947 woluminów
Ogółem wypożyczenia w Gminie Niemcza	<b>15176</b> woluminów

Od 2017 r. MiGBP w Niemczy posiada w swojej ofercie audiobooki.

## **CZYTELNICY**

### LICZBA CZYTELNIKÓW ZAREJESTROWANYCH

<i>Miejscowość</i>	<i>Czytelnicy ogółem</i>
Niemcza	389
Gilów	110
Przerzeczyn Zdrój	280
Wilków Wielki	109

Ogółem czytelników w Gminie Niemcza - **888**

**Liczba odwiedzin w bibliotece w Niemczy - 5826**

**a 3 filiach :Gilów, Przerzeczyn Zdrój i Wilków Wielki – 3504.**

**Pomimo pandemii i czasowo zamkniętych dla czytelników bibliotek w naszej Gminie odnotowano wzrost wypożyczeń w stosunku lat ubiegłych.**

### **ILOŚĆ WYPOŻYCZEŃ PREZENCYJNYCH W 2020 r.**

<i>Miejscowość</i>	<i>Ilość wypożyczeń prezencyjnych  (na miejscu w czytelni)</i>	<i>Wypożyczenia czasopism</i>	<i>Wypożyczenia zbiorów specjalnych w tym audiobooków</i>
Niemcza	829	0	126

<i>Miejscowość</i>	<i>Ilość wypożyczeń prezencyjnych  (na miejscu w czytelni)</i>	<i>Wypożyczenia czasopism</i>	<i>Wypożyczenia zbiorów specjalnych w tym audiobooków</i>
Gilów	134	0	0
Przerzeczyn Zdrój	131	0	20
Wilków Wielki	80	0	0

Uwaga! Ze względu na obostrzenia pandemiczne wynikające z zaleceń i rekomendacji Biblioteki Narodowej zmniejszyła się ilość wypożyczeń prezencyjnych.

## **KOMPUTERYZACJA**

W MiGBP w Niemczy i filiach Użytkownicy mają możliwość skorzystania z 7 komputerów z dostępem do internetu.

Ze względu na trwającą pandemię czytelnicy w roku 2020 nie mieli możliwości korzystania z tej usługi. Jediną możliwością był wydruk przesłanych dokumentów na pocztę biblioteki.

## **Działania promujące czytelnictwo w 2020 roku**

Rok 2020 był rokiem nowych wyzwań dla biblioteki. W związku z zaistniałą sytuacją związaną z pandemią Biblioteka w Niemczy wraz z filiami musiała dostosować się do nowej sytuacji.

Planowane wydarzenia, spotkania autorskie, i inne działania wynikające z planu pracy zostały zawieszane lub całkowicie odwołane.

Czasowe zamknięcie przyczyniło się do wnikliwej analizy rynku wydawniczego w poszukiwaniu ciekawych nowości, braków w księgozbiorze, trendów wśród czytelników i porównania ofert księgarń i hurtowni.

Pomimo obostrzeń, nie zostawiliśmy czytelników bez dostępu do biblioteki. W czasie zamknięcia czytelnicy mieli możliwość rezerwacji i wypożyczeń książek na telefon. Jedną z naszych bibliotek wyszła z inicjatywą dowozu książek dla osób starszych do miejsca zamieszkania.

Na początku roku 2020 Biblioteka w Niemczy zorganizowała wykład Pana prof. Tomasza Nowaka - „PROWANSJA – MONTEUX”.

W bibliotece w Wilkowie Wielkim odbył się tylko jeden z kilku zaplanowanych na 2020 r. "Japonia, czyli przyszłość jest już teraz" prelekcja P. Marii Tyws z Wrocławia.

Pandemia znacznie ograniczyła naszą działalność kulturalną. Odwołane zostały zaplanowane spotkania autorskie, warsztaty rękodzielnicze i florystyczne oraz wykłady, zajęcia z edukacji czytelniczej i medialnej.

Wobec zaistniałej sytuacji MiGBP w Niemczy skupiła się na organizacji wystaw umieszczonych w witrynach okiennych biblioteki :

1. Wystawa starych zabytkowych maszyn do pisania „WSPOMNIENIE CZAR! Wystawa (nie)dawnej techniki biurowej”
2. Narodowy Dzień Żołnierzy Wyklętych
3. 100- lecie Bitwy Warszawskiej ( wystawa pozyskana z IPN-u)
4. Babie lato (reprodukcje starych pocztówek)
5. Wystawa KAROL WOJTYŁA. NARODZINY – wystawa pozyskana z Centrum Myśli Jana Pawła II z Warszawy z okazji setnej rocznicy urodzin Papieża Jana Pawła II.
6. Boże Narodzenie – wystawa reprodukcji starych kartek świątecznych.

We wrześniu wspólnie z biblioteką szkolną włączyliśmy się w ogólnopolską akcję Narodowe Czytanie „Balladyny” J.Słowackiego.

W okresie wakacji w Bibliotece w Przerzeczynie Zdroju odbyły się warsztaty online dla dzieci przygotowane przez Muzeum Pana Tadeusza z Wrocławia : „Gra w kapsle i nakręcane koguty, czyli dzieciństwo w PRL-u” oraz „Czerwone Gitary i Kolorowe Jarmarki”.

Udało się również zorganizować warsztaty „ Światłem malowane”, na które przyjechali



Animatorzy z Muzeum Pana Tadeusza.

Wszystkie wydarzenia odbyły się z zachowaniem pełnego reżimu sanitarnego.

W roku ubiegłym wzrosło zainteresowanie wypożyczeniami międzybibliotecznymi wśród naszych czytelników. Książki dla naszych czytelników wypożyczaliśmy z bibliotek uczelnianych, naukowych i bibliotek wojewódzkich.

Pomimo obostrzeń umożliwiliśmy pensjonariuszom Domu Opieki Społecznej korzystanie z naszego księgozbioru. Książki były wypożyczane na dłuższy termin.

Dyskusyjny Klub Książki działający przy Filii w Wilkowie Wielkim otrzymał z Instytutu Książki z Krakowa nowości wydawnicze dla klubowiczów.

Współpraca z Organizacjami Pozarządowymi

Miejska i Gminna Biblioteka Publiczna współpracuje z następującymi organizacjami pozarządowymi :

- Towarzystwo Miłośników Niemczy i Ziemi Niemczańskiej
- Stowarzyszenie Niemcza Partnerstwo Miast
- Muzeum Ziemi Niemczańskiej – Piernikarnia Śląska
- Muzeum Pana Tadeusza we Wrocławiu
- Dom Opieki Społecznej w Niemczy

W roku 2020r. nasza biblioteka otrzymała grant w ramach „Realizacji wydarzeń edukacyjnych, kulturalnych, rekreacyjnych i artystycznych dla mieszkańców obszaru LSR „ze Stowarzyszenia Lokalna Grupa Działania „ŚLEŻANIE” w wysokości 6 000,00zł za projekt „Niemcza perłą historii – ŚLEŻA KORONĄ GÓR POLSKICH” którego realizacja została zaplanowana na przyszły rok.

## **XII. BEZPIECZEŃSTWO PUBLICZNE**

### **A. Ochotnicza Straż pożarna:**

## **-OSP Gilów**

OSP Gilów liczy 25 członków w tym jest 5 druхів młodzieżowych od 8 do 12 lat oraz 3 kobiety, 3 członków honorowych i 1 członek wspierający.

Posiadamy jeden samochód ratowniczo gaśniczy średni Star 266 przekazany z OSP Przerzeczyn Zdrój w 2019r.

Sprzęt posiadany to : sprzęt gaśniczy, 2 x pompa do wody brudnej o łącznej wydajności 3000 L/H, sprzęt łączności, ratownictwa medycznego (PSP R-1) , oraz narzędzie ratownictwa drogowego (LUKAS).

### **Działania w roku 2020:**

Požary : 6 wyjazdów

Miejscowe zagrożenia : 9 wyjazdów

Alarmy fałszywe : 0 wyjazdów

Wyjazdy gospodarcze : 10 wyjazdów (walka z Covid 19)

### **W roku 2020 jednostka nasza pozyskała następujący sprzęt:**

Pompa Honda WT 40X

Aparat powietrzny Drager

Mundury bojowe 10 kpl.

Narzędzie ratownicze „halligan”

Pas bojowy z zatrzaśnikiem. 4szt.

Lanca gaśnicza 1800 mm

Rękawice strażackie

Odcinki bojowe W75, W48 i W25

Prądownica wodno-pianowa AWG oraz Turbomatic

Przełączniki W75/W52 x 2szt , W52/W25 x 2 szt.

Rozdzielacz kulowy

### **Środki jakimi dysponowaliśmy to:**

-16.000,00 zł UMiG Niemcza

-12.580,00 zł MSWiA

- 6.000,00 zł Składki członkowskie

-17.220,00 zł WFOŚiGW we Wrocławiu

- 4.985,00 zł Rada Sołecka Gilowa
  - 3.300,00 zł 1%, OHZ Gilów, RSP Kietlin, Nadleśnictwo Świdnica
- RAZEM: 60.085zł**

Wyżej wymienione środki zostały wydane zgodnie ze statutem i potrzebami OSP.

Potrzeby jednostki oprócz działań statutowych to:

- 1.Wymiana umundurowania bojowego (Obuwie bojowe, Hełmy, Kominiarki, Ubrania koszarowe)
  - 2.Remont dachu remizy oraz ocieplenie budynku.
  - 3.Modernizacja budynku, oraz placu przed w/w budynkiem
- Łącznie ok 100.000zł

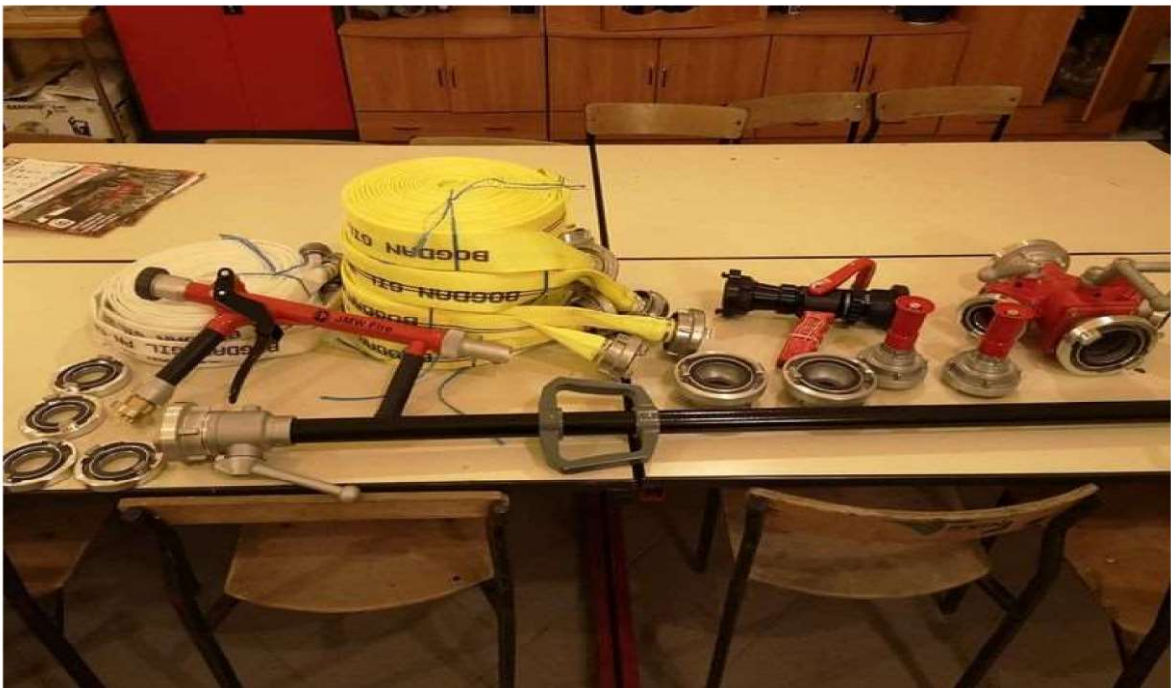





### **-OSP Niemcza**

Ochotnicza Straż Pożarna w Niemczy w 2020 roku wzięła udział w 36 akcjach ratowniczo – gaśniczych tj.:

- 11 POŻARÓW
- 22 MIEJSCOWE ZAGROŻENIA
- 3 WYJAZDY DO INNYCH ZDARZEŃ

W trakcie 2020 roku jednostka Ochotniczej Straży Pożarnej w Niemczy w miarę posiadanych środków finansowych doposażyła się w sprzęt ratowniczo – gaśniczy, sprzęt łączności oraz umundurowanie strażackie ( BOJOWE ). Wykonano 8 wyjazdów po gminie Niemcza w związku z panującą pandemią COVID-19. W 2020 roku jedną z najbardziej kosztownych akcji był nasz udział w gaszeniu dużego pożaru Ślęzańskiego Parku Krajobrazowego w na przełęczy Tapadła. W akcji tej bezpośrednio i nieprzerwanie przez 10,5 godziny brało udział 6 naszych strażaków – ratowników.



Ochotnicza Straż Pożarna w Niemczy w swoich szeregach zrzesza 20 członków czynnych ( w tym 4 kobiety ), 9 członków wspierających, 2 członków honorowych oraz niepełną Młodzieżową Drużynę Pożarniczą.

W 2020 roku ze względu na długotrwałą chorobę odszedł z naszych szeregów nasz członek honorowy Pan Jerzy Prokop.

Plany jakie mieliśmy założone na 2020 rok wykonaliśmy w ok 85% ze względu na posiadane środki. Gmina Niemcza dofinansowała jednostkę w trakcie roku 2020, co pozwoliło nam wykonać wymianę instalacji elektrycznej oraz zamontować nową instalację alarmową naszego obiektu ( poprzednia została zniszczona w trakcie termomodernizacji budynku ). Przekazywane corocznie środki pozwalają nam na spokojne gospodarowanie nimi i nie zadłużanie się, jak to miało miejsce w latach poprzednich.

Plany jakie mamy założone na rok bieżący 2021 będziemy realizowali w miarę posiadanych środków finansowych i ogłaszanych konkursów dla Ochotniczych Straży Pożarnych przez instytucje z nimi powiązane.

## **-OSP Przerzeczyn – Zdrój**

### **1. Rys historyczny.**

W 1946 roku - 12 lutego mieszkańcy wsi Przerzeczyn Zdrój zorganizowali Ochotniczą Straż Pożarną do obrony przeciwpożarowej wsi Przerzeczyn Zdrój, Podlesie, przysiółek Ruskowice, wieś Ligota Mała i Komarów ( obecnie Nowa Wieś Niemczańska).

Ochotnicza Straż Pożarna w Przerzeczynie Zdroju Decyzją nr 45 KSRG z dnia 04 kwietnia 1997 roku została włączona do Krajowego Systemu Ratownictw Gaśniczego.

Rozkazem nr 10 Dolnośląski Komendant Wojewódzki Państwowej Straży Pożarnej we Wrocławiu z dniem 12 lutego 2008 roku włączył naszą jednostkę do Dolnośląskiej Brygady Obwodowej, w której funkcjonujemy do dnia dzisiejszego. Jesteśmy jednostką operacyjno-techniczną - typ JOT III.

### **2. Siedziba jednostki**

Jednostka Ochotniczej Straży Pożarnej mieści się w miejscowości Przerzeczyn –Zdrój przy ulicy Niemczańskiej 10 .Tytuł prawny jaki jednostka posiada do siedziby OSP- to dzierżawa. Posiadamy garaż z jednym stanowiskiem na samochód i małe pomieszczenie obok garażu. W 2020r pomieszczenie to została przekształcone w przebieralnię, a garaż został doposażony w niezbędny sprzęt. Jednostka podlega pod Urząd Miasta i Gmina Niemcza.

Nasza działalność jest dotowana dotacją celową na utrzymanie jednostki z Urzędu Miasta i Gminy Niemcza. W roku 2020 dotacja ta wynosiła 50.000,00 zł.

W skład władz OSP wchodzi następujące osoby:

Prezes – Marcin Walulik  
Wiceprezes – Łukasz Łużny  
Naczelnik – Jacek Wanat  
Sekretarz – Bartłomiej Oleksiak  
Skarbnik – Józef Żygadło  
Gospodarz – Janusz Lunt

### **3. Opis działalności OSP za 2020r.**

W skład Jednostki wchodzi 31 członków zwyczajnych tj. 26 mężczyzn i 5 kobiet, 4 członków wspierających, 1 członek honorowy oraz 9 osobowa Młodzieżowa Drużyna Pożarnicza. W skład MDP wchodzi 1 chłopak i 8 dziewcząt.

W 2020 roku w OSP odbyło się 20 posiedzeń, w tym 10 posiedzeń zarządu i 10 innych posiedzeń. Jeżeli chodzi o zbiórki szkoleniowe to były 4 zbiórki członków OSP i 2 zbiórki MDP. Na terenie działalności OSP Przerzeczyn Zdrój przeprowadzono również 2 pogadanki z dziećmi i młodzieżą oraz 2 pokazy udzielania pierwszej pomocy. Jednostka uczestniczyła także w uroczystościach lokalnych i gminnych. Plan działalności OSP na rok 2020 udało się zrealizować w znacznej części.

Zakupiono przy wsparciu różnych instytucji następujące zadania/zakupy:

- Piła STIHL
- Helmy ROSENBAUER
- Agregat prądotwórczy 2 fazowy HONDA

- Detektor prądu przemiennego HOT-STICK
- Ubrania specjalne
- Obuwie specjalne gumowe
- Odcinki w 52 i w 75

oraz inne przedmioty niezbędne do prowadzenia działań ratowniczo-gaśniczych.

Jednostka funkcjonuje zgodnie z celem działań ustanowionym w Krajowym Rejestrze Sądowym.

Celem Ochotniczej Straży Pożarnej jest:

1. Prowadzenie działalności mającej na celu zapobieganie pożarom oraz współdziałanie w tym zakresie z instytucjami i stowarzyszeniami;
2. Branie udziału w akcjach ratowniczych przeprowadzanych w czasie pożarów, zagrożeń ekologicznych związanych z ochroną środowiska oraz innych klęsk i zdarzeń;
3. Informowanie ludności o istniejących zagrożeniach pożarowych i ekologicznych oraz sposobach ochrony przed nimi;
4. Rozwijanie wśród członków ochotniczej straży pożarnej kultury fizycznej i sportu oraz prowadzenie działalności kulturalno - oświatowej i rozrywkowej;
5. Wykonywanie innych zadań wynikających z przepisów o ochronie przeciwpożarowej oraz niniejszego statutu.

#### **4. Posiadany sprzęt**

Jednostka posiada 1 pojazd specjalny ratowniczo- gaśniczy VOLVO FL280

#### **Motopompy:**

- Pożarnicza M8/8 - 1 sztuka
- Szlamowa - 1 sztuka
- Pływająca - 1 sztuka

#### **Sprzęt ratowniczy:**

- Średni zestaw ratownictwa technicznego
- Pilarki do drewna - 2 sztuki
- Piły do stali i betonu - 1 sztuka
- Detektor prądu przemiennego HOT-STICK

**Agregaty prądowórcze :**

-1-fazowy - 1 sztuka

-2-fazowy HONDA -1 sztuka

**Sprzęt ochrony dróg oddechowych :**

-Sygnalizator bezruchu - 4 sztuki

-Aparaty nadciśnieniowe -4 sztuki

**Drabiny:**

-Wysuwane -1 sztuka

-Nasadkowe -2 sztuki

**Zestawy ratownictwa medycznego:**

-Torba PSP R1 z tlenoterapią

-Defibrylator AED

**Kamery termowizyjne:**

- Bullard model T4MAX

Ponadto inny sprzęt, jak radiostacje, latarki, linki, pasy, odcinki, ubrania specjalne , itd.

**W 2020 roku jednostka brała udział w 33 zdarzeniach i 5 wyjazdach gospodarczych:**

P	MZ	AF	ZR	PZR	WG
13	17	0	1	2	5

P - Pożary

MZ - Miejscowe zagrożenia

AF - Alarmy fałszywe

WG -Wyjazd gospodarczy

ZR - Zabezpieczenie rejonu w PSP

PZR - Poza rejonem działań



### **Podsumowanie/Założenia**

Realizacja zadań statutowych pod względem finansowym została wykonana na planowanym poziomie (udało się bez strat). Niemniej jednak nie wykonano w całości planowanych inwestycji z planu rzeczowego w kwestii zakładanych zakupów. Z uwagi na swe usytuowanie w bezpośrednim sąsiedztwie drogi krajowej nr 8 charakteryzującej się bardzo dużą wypadkowością, jednostka jest uwzględniona w planie operacyjnym powiatu, jako bardzo ważny człon bezpieczeństwa przeciwpożarowego. W minionym 2020 roku, z pozyskanej przez naszą jednostkę OSP dotacji z Krajowego Systemu Ratowniczo Gaśniczego doposażyliśmy pomieszczenie garażowe w naszej remizie i zakupiliśmy sprzęt do działań ratowniczo-gaśniczych.

W roku 2021 nasza jednostka OSP będzie wnioskować o dofinansowanie z różnych źródeł na zakup najnowocześniejszego elektrycznego sprzętu do ratownictwa technicznego, którego koszt to około 120 tysięcy złotych. Posiadany obecnie zestaw hydrauliczny jest wyeksploatowany i wiekowy. Jest to obecnie największy problem sprzętowy naszej jednostki. Będziemy również starać się o środki pieniężne na wymianę ubrań specjalnych



niezbędnych do działań ratowniczych. W najbliższym czasie może uda się dokończyć budowę nowej strażnicy również łącząc różne źródła dofinansowania.

## **B. Policja**

**Posterunek Policji w Niemczy** funkcjonuje w ramach struktur organizacyjnych KPP w Dzierżoniowie i podlega pod Komendanta Powiatowego Policji w Dzierżoniowie.

Posterunek Policji w Niemczy posiada 5 etatów policyjnych – w ramach struktur służbę pełni 2 dzielnicowych, jeden policjant zespołu ds. prewencji oraz jeden policjant ds. kryminalnych. Obecnie w służbie jest trzech funkcjonariuszy:

- asp. Łukasz Pogorzelski – Kierownik Posterunku Policji w Niemczy;
- st.sierż. Daniel Piwowarczyk – dzielnicowy rejonu I;
- st.asp. Piotr Gros – dzielnicowy rejonu II;
- post. Daria Markiel – po ukończeniu szkolenia policjant zespołu ds. prewencji;
- st.asp. Artur Ernst – policjant ds. kryminalnych oraz dochodzeniowych na co dzień pełni służbę w KPP Dzierżoniów zajmując się realizacją spraw, dotyczących przestępstw popełnianych na terenie podległym PP Niemcza.

Funkcjonariusze na wyposażeniu posiadają 1 radiowóz marki Hyundai I20, do ich dyspozycji jest także monitoring miejski.

Zakres działania PP Niemcza obejmuje Miasto i Gminę Niemcza, w skład której wchodzi 16 miejscowości zamieszkałych przez ok. 5400 osób na pow. 76 km<sup>2</sup>. i jest podzielony na dwa rejony służbowe:

**Rejon I** – Miasto Niemcza (rejon miejski);

**Rejon II** – Gmina Niemcza (rejon wiejski) - Wilków Wielki, Chwałęcín, Kietlin, Gilów, Gola Dzierżoniowska, Gumin, Jasinek, Ligota Mała, Nowa Wieś Niemczańska, Piotrkówek, Podlesie, Przerzeczn-Zdrój, Ruszkowice, Stasin, Wojsławice.

### **Przestępstwa odnotowane w 2020 roku**

Na terenie działania PP w Niemczy odnotowano ogółem 33 przestępstwa

<b>Kategoria przestępstw</b>	<b>Rok 2019</b>	<b>Rok 2020</b>
Nietrzeźwi kierujący	4	7
P. Narkotykowe	2	3

Kradzieże z włamaniem	4	3
Kradzieże	7	6
Przywłaszczenie mienia	1	0
Znęcanie	3	1
Groźby karalne	2	0
Złamanie zakazu sądowego	2	1
Zniszczenie mienia	3	1
Oszustwa	4	4
Zabójstwo	0	0
Rozboje	0	1
Zgwałcenie	0	0
Wypadki RD	6	3
Inne	2	3
Bójki i pobicia	1	0
Znieważenia funkcjonariusza publicznego	3	0
<b>Razem</b>	<b>44</b>	<b>33</b>

Funkcjonariusze PP w Niemczy w 2020 roku wykonali 621 służb w trakcie których:

- wylegitymowali 1209 osoby;
- zatrzymali 4 sprawców przestępstw na gorącym uczynku;
- przeprowadzili 355 interwencji;
- wykonali 362 wywiadów i ustaleń na rzecz innych podmiotów (w tym UMiG);
- przeprowadzili 83 spotkania ze społeczeństwem, młodzieżą, samorządem, seniorami;
- sporządzili 124 wystąpienia do innych podmiotów i instytucji;

- ujawnili 8 osób poszukiwanych;
- ujawnili 366 wykroczeń z czego wobec sprawców 143 zastosowali postępowanie mandatowe. Główne kategorie ujawnianych wykroczeń (M – mandat karny, P – pouczenie, WN – materiały do wniosku o ukaranie):
  - art. 43' Ustawy o wychowaniu w trzeźwości i przeciwdziałaniu alkoholizmowi (spożywanie alkoholu w miejscach zabronionych (93 – M41 – P52);
  - wykroczenia przeciwko obyczajności publicznej art. 141 kw (36 – M9 – P27);
  - porządkowi i spokojowi publicznemu art. 51 kw (24 – M14 – P10);
  - wykroczenia drogowe (67 – M29 – P38);
  - kradzieże (7 – M7);
  - zaśmiecanie art. 145 kw (18 – M9 – P9)
  - inne w tym art. 54 kw, 116 § 1a (Covid 19) oraz art. 77 kw (110 – M47 – P60 – WN3)
- podejmowali wspólne działania z pracownikami OPS Niemcza pod kątem osób samotnych, rodzin patologicznych, prawidłowej opieki nad dziećmi, oraz osób potrzebujących pomocy;
- wspólnie z przedstawicielami UMiG, samorządu lokalnego i innych instytucji starali się pomóc rozwiązywać problemy mieszkańców – odnowione przejście dla pieszych na ul. Piastowskiej, naprawa lokalnej infrastruktury drogowej na terenie Miasta i Gminy, likwidowanie dzikich wysypisk śmieci.
- brali udział w odzyskaniu skradzionego mienia – rowery oraz sprzęt RTV;
- zlikwidowali punkt, w którym organizowane były nielegalne gry hazardowe ul. Kolejowa;
- zatrzymali sprawców rozboju Rynek 10;
- wspólnie z policjantami wydziału kryminalnego zatrzymali znaczną ilość środków odurzających, które nie trafiły do obrotu na terenie Niemczy.

Systematyczny udział w spotkaniach Gminnej Komisji Rozwiązywania Problemów Alkoholowych przy UMiG Niemcza pozwala na monitorowanie patologii związanych z nadużywaniem alkoholu i zjawisk pokrewnych. Ponadto prowadzona jest stała współpraca ze szkołami z terenu gminy oraz kuratorami sądowymi.

Dzielnicowi w 2020 prowadzili plany priorytetowe w ramach, których wykonywali czynności zmierzające do wyeliminowania lub ograniczenia zjawisk uciążliwych dla lokalnej społeczności takich jak spożywanie alkoholu w miejscu publicznym oraz zakłócanie ładu i porządku. Plany te swoim

zakresem obejmowały rejon sklepu „Gilowski Market” w Gilowie oraz rejon skrzyżowania na ul. Kolejowa/Piastowska/Batalionów Chłopskich w Niemczy, a następnie rejon bramy nr 19 Rynek oraz rejon sklepu spożywczego w Przerzecznym-Zdroju .



Dzielnicowi w codziennej służbie wykonują również zadania wynikające ze zgłoszeń obywateli do KMZB (Krajowa Mapa Zagrożeń Bezpieczeństwa), gdzie obywatele elektronicznie zgłaszają zauważone nieprawidłowości w



różnych obszarach. Podczas realizacji spraw bieżących aktywnie wykorzystują monitoring miejski – przy ujawnianiu sprawców wykroczeń oraz do spraw kryminalnych.





### **XIII. GOSPODARKA KOMUNALNA/OCHRONA ŚRODOWISKA**

#### **A. Przedsiębiorstwo komunalne**

Przedsiębiorstwo Komunalne sp. z o.o. w Niemczy jest Spółką ze 100 % udziałem Gminy Niemcza, powołaną w 2001r., której działalność gospodarcza polega na zaspokajaniu zbiorowych potrzeb wspólnoty samorządowej Gminy Niemcza - poprzez realizację zadań własnych Gminy.

Działalność Spółki obejmuje:

- utrzymanie czystości i porządku,
- zarządzanie nieruchomościami,
- administrowanie lokalami,
- zarządzanie cmentarzem,
- zarządzanie oczyszczalnią ścieków,
- zarządzanie sieciami: kanalizacyjną, deszczową, wodociągową,



- dostawę wody i odbiór ścieków,
- utrzymanie terenów zielonych,

W 2020r. Spółka świadczyła usługi z zakresu letniego i zimowego utrzymania dróg gminnych i powiatowych oraz utrzymania zieleni miejskiej. W 2020r. na letnie i zimowe utrzymanie dróg gminnych oraz utrzymanie zieleni miejskiej wydatковано: 420 863, 06 zł

W ramach tej działalności na terenie miasta Niemcza pielęgnowano rabaty.

W ramach letniego i zimowego utrzymania dróg gminnych oraz zieleni miejskiej na bieżąco utrzymywano czystość i porządek oraz koszono tereny zielone.

Zakres prac z zakresu utrzymania czystości i porządku obejmował:

- \* w okresie letnim: zmiatanie ulic, parkingów i placów, zebranie i wywóz nieczystości, usuwanie trawy przy krawężnikach, obrzeżach i chodnikach, usuwanie błota,

- \* w okresie zimowym: wykonywanie czynności zimowego utrzymania dróg, w oparciu o odpowiednie standardy regulujące czas przeznaczony na przeprowadzenie określonych prac oraz jakość odśnieżania danej drogi,

- \* w zakres prac związanych z utrzymaniem zieleni miejskiej wchodziły następujące czynności:

- codzienne sprzątanie terenów zielonych ze śmieci i zanieczyszczeń,
- bieżące koszenie trawy oraz grabienie i usuwanie skoszonej trawy 45.368,30 m<sup>2</sup>,
- co najmniej jednokrotne w ciągu sezonu koszenie skarpy przy stawie oraz działki gminnej przy ul. Strzebińskiej – 32.000,00 m<sup>2</sup> - koszono trzy razy
- dwukrotne w ciągu roku koszenie placu zabaw przy stawie – 4.200,00 m<sup>2</sup>, koszono raz na miesiąc
- koszenie poboczy przy drogach gminnych tj. Niemcza – Jasinek, Niemcza – Gumin, Wilków Wielki – Kietlin, Piotrkówek przy murze, Stasin od strony drogi powiatowej, Gilów Kośmin – 6,9 km poboczy – koszono trzy razy,

- przycinanie żywopłotów na terenie miasta,
- formowanie drzew – akacje przy ul. B. Chrobrego 44 szt + głóg 2 szt., Kościuszki lipy – 22 szt., Rynek – lipy, klony, akacje,
- dokonywanie nasadzeń kwiatów w misach i gazonach
- administrowanie placami zabaw na terenie Gminy Niemcza– w ramach których to czynności Spółka kosi trawę i utrzymuje czystość na terenie placów zabaw, dokonuje przeglądów technicznych wymaganych przepisami prawa, utrzymuje w miarę posiadanych środków urządzenia w należyтым stanie technicznym, wymienia piasek w piaskownicach w miarę potrzeb - co najmniej raz w roku na wiosnę.

### **Zarządzanie nieruchomościami:**

W 2020r. Spółka świadczyła usługi zarządzania nieruchomościami tj.: budynkami i lokalami 100 % własność Gminy oraz zarządzała Wspólnotami Mieszkaniowymi.

W 2020r. Spółka:

- zarządzała częściami wspólnymi w 82 Wspólnotach Mieszkaniowych,
- zarządzała 20 budynkami gminnymi,
- administrowała 240 lokali mieszkalnych stanowiących własność Gminy,
- administrowała 19 lokali użytkowych stanowiących własność Gminy,
- administrowała 3 lokale użyteczności publicznej.

W 2020r. przeprowadzono:

\* remonty pokryć dachowych, drobne remonty na częściach wspólnych za kwotę: 90 711,41 zł.

Remont pokrycia dachowego na budynku Wspólnoty Mieszkaniowej Młyńska 8 w Niemczy

Remont pokrycia dachowego na budynku Wspólnoty Mieszkaniowej Rynek 39 w Niemczy

Remont pokrycia dachowego na budynku Wspólnoty Mieszkaniowej Rynek 19 w Niemczy

Remont pokrycia dachowego na budynku Wspólnoty Mieszkaniowej Rynek 34 w Niemczy

\* w 2020r. Gmina wykonała drobne remonty instalacji wodno - kanalizacyjnych, elektrycznych, remonty ogólnobudowlane w lokalach stanowiących jej własność na ogólną kwotę: 32 325,81 zł.

\* w 2020r. Gmina wykonała remont dwóch pokryć dachowych na budynkach 100 % własność Gminy tj. Krótka 6, Młyńska 2 na ogólną kwotę: 186 600,00 zł.

\* w 2020 r. Gmina na poczet zaliczki na fundusz remontowy w budynkach, w których posiada udział wpłaciła 212 806,91 zł.

W zakresie zbiorowego zaopatrzenia w wodę i zbiorowego odprowadzania ścieków Przedsiębiorstwo Komunalne sp. z o.o. w Niemczy w 2020r. zapewniało sprawność urządzeń wodociągowo – kanalizacyjnych oraz opracowało wieloletni plan rozwoju i modernizacji urządzeń wodociągowych i urządzeń kanalizacyjnych będących w posiadaniu Przedsiębiorstwa Komunalnego Sp. z o .o. z siedzibą w Niemczy, działającym na terenie Miasta i Gminy Niemcza na lata 2020-2024.

W zakresie zarządzania cmentarzem zapewniano nadzór nad pochówkami, wytyczano nowe miejsca grzebalne, w imieniu Gminy sprzedawano rezerwacje i przedłużano ważność miejsc pochówku na kolejne 20 lat.

Na bieżąco prowadzono prace porządkowe polegające na utrzymaniu terenu cmentarza w czystości - wywożono odpady komunalne, koszone trawę, sprzątało teren cmentarza oraz kaplicę.

#### **Koszty utrzymania cmentarza w 2020r. kształtowały się następująco:**

- Koszt wywozu i składowania niesegregowanych zmieszanych odpadów komunalnych: 11 072, 20 zł,
- Koszt sprzątania, koszenia, drobnych napraw, obsługi administracyjnej, oświetlenia kaplicy: 46 098,70 zł.
- Koszty utrzymania grobu jeńców wojennych: 500,00 zł

Razem koszt roczny: 57 670, 90 zł.

Z tytułu realizacji tych obowiązków Spółka na podstawie Porozumienia otrzymuje wynagrodzenie, którego wysokość ustalana jest w budżecie na dany rok na podstawie

złożonego planu. Na rok 2020 uchwalono kwotę: 47 999,96 zł brutto, której płatność podzielona była na 12 miesięcy.

Z kolei wpływy zarządcy za nadzór nad firmami wykonującymi usługi na cmentarzu i udostępnienie kaplicy cmentarnej w wyniosły:

- Rok 2020: 9 939,08 zł brutto

Razem przychody: 57 939,03 zł

W 2020r. Spółka świadczyła również usługi na rzecz podmiotów prywatnych tj. wywóz szamba, koszenie terenów zielonych.

## **B. OCZYSZCZANIE MIASTA**

Utrzymanie zieleni miejskiej, utrzymanie porządku ulic i placów oraz zimowe utrzymanie dróg gminnych realizowane jest przez Przedsiębiorstwo Komunalne sp. z.o.o z siedzibą w Niemczy. W ramach porozumienia Nr P01/ZmiU/12 z dnia 01 kwietnia 2011 r (aneks z dnia 27.04.2017r.) gmina powierzyła wykonawcy bieżące utrzymanie zieleni ( m.in. koszenie, odchwaszczanie, nasadzanie kwiatów , formowanie koron drzew, sprzątanie terenów zielonych ze śmieci) oraz utrzymanie w czystości ulic , parkingów i placów na terenie miasta i gminy Niemcza. Wskazane prace porządkowe trwają w okresie od 1 kwietnia do 31 października danego roku kalendarzowego.

W okresie od 1 listopada bieżącego roku do 31 marca następnego roku zgodnie z Porozumieniem P/ZUD/12 z dnia 27.04.2017 r. Przedsiębiorstwo Komunalne Sp. z.o.o wykonuje prace przy zimowym utrzymaniu dróg w granicach administracyjnych miasta i gminy Niemcza. Zimowe utrzymanie dróg polega m.in. na: zwalczaniu gołoledzi, lodowicy, odśnieżaniu jezdni, poboczy, zatok przystankowych, usuwaniu nadmiaru śniegu zalegającego w pasie jezdni, utrzymanie czystości znaków drogowych.

## **C. CMENTARZ**

Gmina Niemcza zgodnie z zawartym Porozumieniem Nr CM/12 z dnia 31.01.2012 r. zleciła Przedsiębiorstwu Komunalnemu Sp. z o.o. z/s w Niemczy zadanie dotyczące zarządzania cmentarzem komunalnym w Niemczy. W ramach umowy Zarządca zobowiązał się do zarządzania i bieżącego utrzymania cmentarza wraz z istniejącymi obiektami budowlanymi. Na terenie cmentarza komunalnego w Niemczy znajdują się mogiły jeńców jugosłowiańskich i rosyjskich z lat 1916-1918. Na utrzymanie tych mogił Gmina Niemcza na mocy zawartego porozumienia z Dolnośląskim Urzędem Wojewódzkim we Wrocławiu w 2020 roku otrzymała

środki finansowe w wysokości 500,00 zł brutto. Na terenie cmentarza komunalnego w 2020 roku została posadowiona toaleta wolnostojąca. Koszt transportu toalety z Torunia do Niemczy oraz koszt przyłącza dystrybucyjnego tego zadania to kwota 34.878,84 zł. Ponadto w 2020 roku zostało zakupione za kwotę 6.332,04 zł nagłośnienie do kaplicy cmentarnej. Koszt utrzymania cmentarza w skali całego 2020 roku wyniósł 48.500,00 zł.

#### **D. GOSPODARKA ODPADAMI KOMUNALNYMI**

Gmina Niemcza jest członkiem Związku Gmin Powiatu Dzierżoniowskiego ZGPD -7.

Związek Gmin na podstawie zapisów swojego statutu , realizuje zadania gminy dotyczące gospodarki odpadami komunalnymi, wynikające z ustawy o utrzymaniu czystości i porządku w gminach (Dz.U. z 2019r poz.2010 z póź. zm.), w tym odbiór odpadów komunalnych z nieruchomości zamieszkałych. W systemie odbioru odpadów, na podstawie złożonych deklaracji o wysokości opłaty za gospodarowanie odpadami komunalnymi, na dzień 31 grudnia 2020 r. znajdowało się 3910 osób, z tego 2047- to mieszkańcy miasta, a 1863 osób to pozostali mieszkańcy gminy.

W 2020 r. na terenie miasta i gminy odebrano 377,51 ton odpadów.

<b>L.P</b>	<b>Rodzaje odpadów</b>	<b>tony</b>
1	papier i tektura	41,32
2	szkło	84,4
3	zużyty sprzęt elektryczny i elektroniczny	3,22
4	wielkogabarytowe	127,07
5	biodegradowalne	41,3
6	zmieszane odpady opakowania	78,94
7	pozostałe	1,26

Zgodnie z obowiązującym regulaminem utrzymania czystości i porządku selektywne zbieranie odpadów prowadzone jest systemem indywidualnym( workowym) na terenie zabudowy jednorodzinnej i zbiorowym( gniazda segregacyjne) na terenie zabudowy wielorodzinnej. Zgodnie z rozporządzeniem Ministra Środowiska z dnia 29 grudnia 2016 r. w



sprawie szczegółowego sposobu selektywnego zbierania wybranych frakcji odpadów, od 1.01.2019 r. odpady są segregowane na 5 frakcji: papier, szkło bezbarwne, szkło kolorowe, metale i tworzywa sztuczne oraz odpady bio.

W 2020 r. Gmina Niemcza osiągnęła 49 % poziom recyklingu i przygotowania do ponownego użycia papieru, metalu, tworzyw sztucznych i szkła.

#### **E. OCHRONA ZWIERZĄT**

Gmina Niemcza w celu realizacji obowiązku zapewnienia opieki bezdomnym zwierzętom w 2020 r. zawarła umowę ze Schroniskiem dla Zwierząt „AZYL” z siedzibą w Dzierżoniowie. Całodobową opiekę weterynaryjną zapewnia Gabinet Weterynaryjny ARKA-VET z/s w Łagiewnikach. W 2020 r. z terenu gminy odłowiono i umieszczono w schronisku dla zwierząt 9 bezdomnych psów. W celu ograniczenia niekontrolowanego rozrodu bezdomnych kotów oraz psów sfinansowano wykonanie 20 zabiegów sterylizacji.

#### **F. USUWANIE AZBESTU**

Gmina Niemcza nie posiada programu usuwania odpadów zawierających azbest. Właściciele nieruchomości, na których znajdowały się wyroby zawierające azbest mogli skorzystać z programu usuwania azbestu na terenie Związku Gmin. W ramach zadania właściciele nieruchomości, którzy złożyli kompletne wnioski o dofinansowanie do Związku Gmin, mogli uzyskać pomoc w postaci pokrycia 100 % kosztów demontażu i utylizacji azbestu. W 2020 r. z terenu gminy Niemcza nikt nie skorzystał z programu usuwania azbestu.

### **XIV. DZIAŁALNOŚĆ INWESTYCYJNA**

#### **A. INFRASTRUKTURA DROGOWA**

Na terenie gminy znajduje się następująca infrastruktura drogowa:

- droga krajowa nr 8 stanowiąca element korytarza europejskiego E67 (Finlandia – Estonia – Łotwa – Litwa – Polska – Czechy)
- drogi powiatowe: ul. Chrobrego, ul. Strzelińska, droga Wilków Wlk. – Chwałęcín, droga Gilów -Kietlin, droga Niemcza – Podlesie, droga Przerzeczyn Zdrój – Ligota Mała, droga Podlesie – Ruszkowice, droga Przerzeczyn Zdrój – Ciepłowody
- drogi gminne

Gminna infrastruktura drogowa obejmowała na dzień 31 grudnia 2020 r. - 163,28 km dróg.

W granicach administracyjnych miasta

- dróg lokalnych L było 34,980 km,

- dróg dojazdowych D było 4,700 km.

Poza granicami administracyjnymi miasta dróg lokalnych L było 95,400 km, dróg dojazdowych D było 28,200 km.

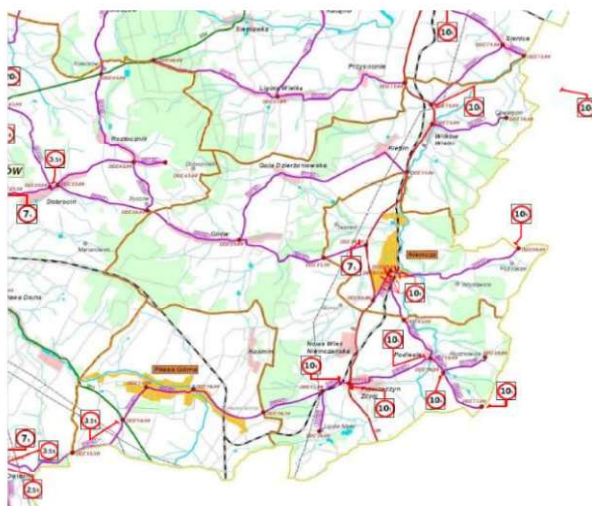

Drogi na terenie Gminy Niemcza

W roku 2020 przeprowadzono następujące inwestycje w zakresie dróg gminnych:

Przebudowa drogi gminnej 117508 D polegająca na budowie jezdni oraz chodników na Osiedlu Słonecznym w Niemczy. W ramach zadania wykonano: 802 mb chodnika, 614 mb drogi oraz zamontowano 23 lampy oświetlenia ulicznego. Zakończenie i rozliczenie zadania w roku 2020. Całkowity koszt zadania 1.596,188 tys zł w tym:

- z Funduszu Dróg Samorządowych dofinansowanie – 1.100,833 tys. zł,
- z Funduszu Inwestycji Lokalnych – 270,00 tys. zł
- środków własne gminy Niemcza – 226,967 tys. zł.

Przed



Po



Przebudowa drogi gminnej Nr 117495 D dz. Nr 35 obręb Stasin w Niemczy.

Długość przebudowanego odcinka wynosi 4633 m . Prace polegały na wymianie nawierzchni z gruntowej na asfaltową. Ponadto po obu stronach wykonano pobocza z wykarczowaniem zadrzewienia. Zakończenie i rozliczenie realizacji zadania w roku 2020.

Całkowity koszt realizacji wyniósł 372 632 zł w tym :

- dofinansowane ze środków Funduszu Dróg Samorządowych w wysokości -264 047zł,
- dofinansowanie z Funduszu Inwestycji Lokalnych w wysokości- 108 052 zł,
- pozostałe to środki własne Gminy Niemcza

Przed



Po



Przebudowa ciągu pieszego ul. Przedszkolna w Niemczy. Zakres robot stanowi wykonanie nowych schodów terenowych łączących ul. Przedszkolna z ul. Podmiejską. Nawierzchnia z kostki kamiennej. Zakończenie i rozliczenie realizacji zadania w roku 2020.

Całkowity koszt zadania 182 249 zł, który sfinansowano ze środków:

- Funduszu Inwestycji Lokalnych w wysokości – 178 000 zł,
- gminy Niemcza w wysokości - 7 249 zł.





Przebudowa sieci wodociągowej wraz z przebudową ujęcia wody w Nowej Wsi Niemczańskiej.

Zakończenie i rozliczenie zadania w roku 2020. Całkowity koszt zadania 232 867 zł w tym:

- z Dolnośląskiego Funduszu Pomocy Rozwojowej 2020 dofinansowanie – 112 210 zł,
- z Funduszu Inwestycji Lokalnych – 113 029 zł
- środki własne gminy Niemcza – 7 629 zł.



Wymiana sieci wodociągowej w Nowej Wsi Niemczańskiej.

Zakończenie i rozliczenie zadania w roku 2020. Całkowity koszt zadania 155,632 tys zł w tym:

- z Funduszu Inwestycji Lokalnych – 111.761,00 zł.
- środków własnych gminy Niemcza – 43.871,00 zł.

Wykonano także modernizacje dróg gminnych.

W ramach tego zadania wykonano między innymi :

wymianę nawierzchni drogi w Gilowie, na ulicy Dolnej (nawierzchnie asfaltowe) ,  
utwardzenie drogi (nawiezenie tłucznią ) w Wilkowie Wielkim, Stasinie,

Zakończenie i rozliczenie zadania nastąpiło w roku 2020.

Całkowity koszt zadania 328.00,00 zł, w tym:

- z Funduszu Inwestycji Lokalnych – 107.602,00 zł.
- ze środków własnych Gminy Niemcza – 220.398,00 zł.

Gilów



Wilków Wielki







Stan dróg gminnych według Systemu Oceny Stanu Nawierzchni, w podziale na poszczególne kategorie dróg publicznych, był następujący:

- drogi lokalne L – stan wymagający napraw i pilnych interwencji
- drogi dojazdowe D – stan wymagający napraw
- 

## **B. INFRASTRUKTURA OŚWIETLENIOWA**

Na terenie Gminy znajduje się ogółem 864 punktów świetlnych, z tego własnością spółki Tauron Nowe Technologie SA jest 749 szt., natomiast gminy Niemcza jest właścicielem 115 szt. punktów świetlnych.

Koszty zużycia energii w 2020 r wynosiły:

- koszt zakupu energii - 250.074,67 zł
- koszt serwisu - 147.795,46 zł

Infrastruktura oświetleniowa wymaga gruntownej modernizacji ze względu na przestarzałe, skorodowane słupy, które stanowią zagrożenie dla mieszkańców oraz ze względu na przestarzałe oprawy oświetleniowe głównie sodowe, które wymagają dużego poboru energii, co przekłada się bezpośrednio na wysokie koszty zużycia.

W roku 2020 został złożony wspólnie ze Stowarzyszeniem Ziemi Dzierżoniowskiej wniosek aplikacyjny w ramach RPO–WD 2014-2020 Działanie 3.4. Wdrażanie strategii niskoemisyjnych Poddziałanie 3.4 e – samodzielne inwestycje związane z energooszczędnym oświetleniem ulicznym.

## C. FUNDUSZE ZEWNĘTRZNE

W 2020 r. Gmina Niemcza na realizację przedsięwzięć pozyskała kwotę 10 676 242 ,40 zł

Poniższa tabela obrazuje pozyskane środki zewnętrzne.

L. p.	Nazwa zadania z umowy	Organ dotujący	Nazwa programu	Data zawarcia umowy	Koszt całkowity [zł]	Wysokość dofinansowania [zł]	Środki własne [zł]
1	<b>E-aktywni mieszkańcy Gminy Niemcza</b>	Stowarzyszenie Towarzystwo Rozwoju Gminy Płużnica	PO Polska Cyfrowa oś III działanie 3.1.	06.03.2020	84 000,00	84 000,00	0,00
2	<b>Zdalna szkoła</b>	Centrum projektów Polska Cyfrowa	Program Operacyjny Polska Cyfrowa na lata 2014-2020	27.04.2020	59 261,40	59 261,40	0,00
3	<b>Przebudowa drogi gminnej nr 117495 D nr ew.35 obręb Stasin</b>	Wojewoda Dolnośląski	Fundusz Dróg Samorządowych	22.06.2020	659 992,97	492 692,00	154230,97
4	<b>Przebudowa drogi gminnej 117508D Osiedle Słoneczne</b>	Wojewoda Dolnośląski	Fundusz Dróg Samorządowych	22.06.2020	2512 587,42	1884 440,00	628 147,42
5	<b>Zakup nowego autobusu szkolnego</b>	Wojewoda Dolnośląski	Dotacja celowa	10.06.2020	800 000,00	400 000,00	400 000,00
6	<b>Budowa sieci wodociągowej wraz z przebudową ujęcia wody w Nowej Wsi Niemczań</b>	Urząd Marszałkowski Województwa Dolnośląskiego	Dolnośląski Fundusz Pomocy Rozwojowej	07.07.2020	591 991,04	112 210,00	407 781,04

	<b>kiej</b>						
7	<b>Zapewnienie Funkcjonowania Klubu Senior+</b>	Wojewoda Dolnośląski	Program Wieloletni Senior+ na lata 2015-2020 Edycja 2020	10.06.2020	105 552,00	41 740,00	63 812,00
8	<b>Budowa sieci wodociągowej z Goli Dzierżonowskiej do Niemczy oraz kanalizacji sanitarnej z Kietlina do Niemczy</b>	Urząd Marszałkowski Województwa Dolnośląskiego	Program Rozwoju Obszarów Wiejskich	02.07.2020	3197159, 30	1999975, 00	1197184 ,30
9	<b>Zdalna szkoła +</b>	Centrum Projektów Polska Plus	Program Operacyjny Polska Cyfrowa na lata 2014-2020	24.07.2020	44980,00	44980,00	0,00
10	<b>Poprawa warunków życia wsi Kietlin – budowa oświetlenia</b>	Urząd Marszałkowski Województwa Dolnośląskiego	Odnowa Wsi dolnośląskie j	10.08.2020	50000,00	22 500,00	27500,0 0
11	<b>Rządowy Fundusz Inwestycji Lokalnych</b>	Wojewoda Dolnośląski	RFIL		5 534444,0 0	5534444, 00	0,00
<b>Razem</b>					<b>1355489 8,13</b>	<b>1067624 2,40</b>	<b>2878655 ,73</b>

## **XV. ZAKOŃCZENIE**

Serdecznie dziękuję za zapoznanie się z Raportem o stanie Gminy Niemcza za 2020 rok. Mam nadzieję, że informacje zawarte w niniejszym Raporcie, opracowane przez pracowników merytorycznych Urzędu Gminy, jednostki organizacyjne Gminy, Niemczański Ośrodek Kultury, Przedsiębiorstwo Komunalne Spółka z.o.o. w Niemczy, Ochotnicze Straże Pożarne, Kluby Sportowe, a także przedstawicieli Policji - posłużą mieszkańcom naszej Gminy do zwiększenia wiedzy na temat funkcjonowania samorządu, a także staną się podstawą do prowadzenia dialogu na temat przyszłości naszej „małej Ojczyzny”.

***Burmistrz Miasta i Gminy Niemcza  
Jarosław Węglowski***

## **XVI. ZAŁĄCZNIKI**

- 1 Informacja z przebiegu wykonania budżetu Gminy Niemcza za 2020 rok wraz z wyciągiem z wieloletniej prognozy finansowej.
- 2 Wykonanie wydatków w ramach funduszy sołeckich za 2020 rok.