

Zarządzenie Nr 52/VIII/2020
Burmistrza Miasta i Gminy Niemcza
z dnia 12 maja 2020r.

w sprawie przedstawienia raportu o stanie Gminy Niemcza za 2019 rok.

Na podstawie art. 28aa ust. 1 w zw. z art. 30 ust. 1 ustawy z dnia 08 marca 1990 o samorządzie gminnym (t.j. Dz.U. z 2020 r., poz. 713 ze zm.), Burmistrz Miasta i Gminy Niemcza zarządza, co następuje:

§ 1. Przedstawia się „Raport o stanie Gminy Niemcza za 2019 rok”, w brzmieniu stanowiącym załącznik do niniejszego zarządzenia.

§ 2. Raport o stanie Gminy Niemcza za 2019 rok, podlega:

- 1) przedłożeniu Radzie Miejskiej w Niemczy;
- 2) publikacji w Biuletynie Informacji Publicznej Miasta i Gminy Niemcza.

§ 3. Wykonanie zarządzenia powierza się Sekretarzowi Gminy Niemcza.

§ 4. Zarządzenie wchodzi w życie z dniem podpisania.

BU RM STRZ
Jarosław Węgrowski
Jarosław Węgrowski

UZASADNIENIE

Zgodnie z art. 28aa ustawy z dnia 08 marca 1990 o samorządzie gminnym (t.j.Dz.U. z 2020 r., poz. 713 zem), Burmistrz Miasta i Gminy Niemcza co roku do 31 maja przedstawia Radzie Miejskiej w Niemczy raport o stanie gminy, który obejmuje podsumowanie działalności Burmistrza w roku poprzednim, w szczególności realizację polityk, programów i strategii, uchwał Rady Miejskiej i budżetu obywatelskiego. Mając na uwadze powołany przepis prawa podjęcie niniejszego zarządzenia należy uznać za celowe i zasadne.

RADA MIEJSKA
w Niemczy
Wpłynęło dn. ~~12-05-2020~~
nr



Załącznik do zarządzenia

Nr 52/VIII/2020

Burmistrza Miasta i Gminy Niemcza
z dnia 12 maja 2020r.

RAPORT GMINY NIEMCZA ZA 2019 ROK

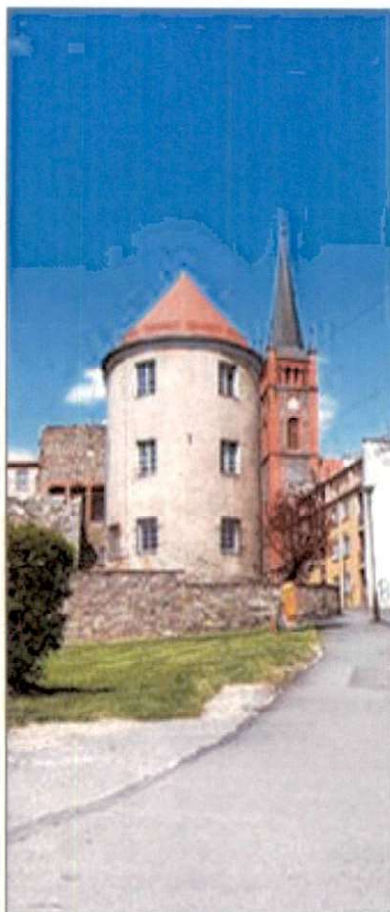

RAPORT O STANIE GMINY NIEMCZA ZA 2019 ROK

I.	WSTĘP	1
II.	INFORMACJE OGÓLNE	3
A.	Demografia gminy.....	5
B.	Statystyki obywatelskie.....	6
C.	Lokalny rynek pracy.....	7
D.	Władze lokalne i gminne jednostki.....	7
E.	Statystyki Urzędu Stanu Cywilnego.....	11
F.	Skargi.....	12
III.	INFORMACJE FINANSOWE	
A.	Stan finansów gminy.....	12
B.	Wykonanie budżetu gminy.....	12
C.	Wykonanie wydatków majątkowych.....	15
D.	Wieloletnia prognoza finansowa.....	15
E.	Realizacja budżetu obywatelskiego.....	16
F.	Realizacja funduszu sołeckiego.....	17
IV.	INFORMACJA O STANIE MIENIA KOMUNALNEGO	19
V.	INFORMACJA O REALIZACJI POLITYK, PROGRAMÓW I STRATEGII	
A.	Strategia rozwoju.....	20
B.	Studium uwarunkowań i kierunków zagospodarowania przestrzennego.....	27
C.	Miejscowe plany zagospodarowania przestrzennego.....	30
D.	Gminny program rewitalizacji.....	34
E.	Program gospodarowania mieszkaniowym zasobem gminy.....	34
F.	Plany wykorzystywania zasobu nieruchomości gminnych.....	35
G.	Program opieki nad zabytkami.....	36
H.	Transport. Plan zrównoważonego rozwoju publicznego transportu zbiorowego.....	38
I.	Wieloletni plan rozwoju i modernizacji urządzeń wodociągowych i kanalizacyjnych.....	38
J.	Plan gospodarki niskoemisyjnej.....	39
K.	Program ochrony środowiska.....	39
L.	Strategia integracji i rozwiązywania problemów społecznych.....	40
M.	Gminny program wspierania rodziny.....	41
N.	Program profilaktyki i rozwiązywania problemów alkoholowych.....	42
O.	Program przeciwdziałania narkomanii.....	44
P.	Roczny program współpracy z organizacjami pożytku publicznego.....	46

VI. REALIZACJA UCHWAŁ RADY MIEJSKIEJ	49
VII. WSPÓLPRACA Z INNYMI SPOŁECZNOŚCIAMI SAMORZĄDOWYMI	
A. Związki komunalne/spółki.....	50
B. Stowarzyszenia jednostek samorządu terytorialnego.....	50
C. Współpraca z organizacjami pozarządowymi.....	53
D. Współpraca międzynarodowa/miasta partnerskie	55
VIII. OŚWIATA	56
A. Przedszkole publiczne w Niemczy	
B. Publiczna Szkoła Podstawowa w Niemczy	
C. Niepubliczne Szkoły Podstawowe:	
• Niepubliczna Szkoła Podstawowa w Przerzecznym Zdroju	
• Niepubliczna Szkoła Podstawowa w Gilowie	
D. Zadania oświatowe Gminy na rzecz uczniów i szkół:	
• Dowóz uczniów do szkół i placówek oświatowych.....	64
• Stypendia i zasiłki szkolne.....	65
• Pomocowe programy rządowe (wyprawka szkolna).....	65
• Dofinansowanie pracodawcom kosztów kształcenia młodocianych pracowników.....	65
IX. OPIEKA SPOŁECZNA	66
• Program „Pomoc państwa w zakresie dożywiania”.....	67
• Narzędzia w zakresie przeciwdziałania przemocy.....	67
• Realizacja zadań z zakresu świadczeń rodzinnych.....	67
• Rządowy Program Rodzina 500+	68
• Świadczenie Dobry Start 300+.....	68
• Fundusz Alimentacyjny.....	68
• Stypendia szkolne – zasiłki szkolne.....	69
• Dodatki mieszkaniowe.....	69
• Dodatki energetyczne.....	70
• Karta Dużej Rodziny.....	70
X. OPIEKA ZDROWOTNA	71
XI. KULTURA	
A. NOK/Świetlice.....	73
B. Biblioteka/Filie.....	78

XII. BEZPIECZEŃSTWO PUBLICZNE	
A. Ochotnicza Straż pożarna:	
• OSP Gilów.....	85
• OSP Niemcza.....	86
• OSP Przerzeczyn – Zdrój.....	86
B. Policja.....	90
XIII. GOSPODARKA KOMUNALNA/OCHRONA ŚRODOWISKA	
A. Przedsiębiorstwo komunalne.....	93
C. Oczyszczanie miasta.....	98
D. Cmentarz.....	99
E. Gospodarka odpadami komunalnymi.....	99
F. Ochrona zwierząt.....	100
G. Usuwanie azbestu.....	101
XIV. DZIAŁALNOŚĆ INWESTYCYJNA	
A. Infrastruktura drogowa.....	101
B. Infrastruktura oświetleniowa.....	103
C. Fundusze zewnętrzne.....	105
XV. ZAKOŃCZENIE	106
XVI. ZAŁĄCZNIKI:	
1. Sprawozdanie z realizacji budżetu gminy	
2. Wyciąg z wieloletniej prognozy finansowej	
3. Informacja o stanie mienia komunalnego	
4. Wykonanie wydatków w ramach funduszy sołeckich za 2019 rok.	

I. WSTĘP

Szanowni Mieszkańcy Miasta i Gminy Niemcza,

przedstawiam Wam raport o stanie gminy za 2019 rok. To opis tego, co już zrobiliśmy oraz co planujemy jeszcze zrobić.

Przedstawione i zawarte w treści raportu informacje posłużą Państwu do zwiększenia wiedzy na temat funkcjonowania samorządu, jak również będą podstawą do prowadzenia dialogu na temat dalszego rozwoju naszej małej ojczyzny.

Na komfort naszego życia składa się wiele czynników: od poziomu edukacji, wyposażenia straży pożarnej, powstawanie chodników, oświetlenia ulicznego, gospodarka wodno-ściekowa po naprawianie dziur w drogach i wiele innych. Do tego wszystkiego dochodzą czynniki prawne oraz jak to w życiu – pieniądze.

Samorząd to nie urząd miasta. Dla mnie to przede wszystkim Mieszkańcy, którzy oczekują zapewnienia najlepszego poziomu życia i realizacji usług publicznych. Każdego dnia, razem z Wami, pracujemy nad dalszym rozwojem naszej Gminy. Efektem tych działań jest ilość wykonanych inwestycji, a także wysokość przyznanych dofinansowań w ramach realizacji inwestycji z funduszy zewnętrznych. Jednak najważniejszym dla mnie miernikiem jest zadowolenie mieszkańców i realizacja złożonych obietnic. Chcę i buduję aktywny samorząd. Stwarzam miejsce, w którym dostrzegane są codzienne potrzeby ludzi.

Tylko w minionym roku pozyskaliśmy około 5,8 milionów złotych. Uważam to za wielki sukces, gdzie w latach ubiegłych 2016, 2017 i 2018 gmina pozyskała ok. 1,3 miliona złotych. Walczyliśmy i walczymy dalej o każdą złotówkę. Wykonaliśmy remonty dróg (ul. Kolejowa, ul. Wrocławska), chodników (Kietlin). Stworzyliśmy miejsce dla seniorów (Klub Senior +), dbamy też o najmłodszych remontując i wyposażając kuchnię i stołówkę w niemczańskiej szkole. Pamiętamy o strażakach (zakup nowego wozu strażackiego dla OSP Przerzeczyn-Zdrój) o wartości 830 tys., przy wkładzie własnym 200 tys. Realizujemy wspólnie z Letohradem projekt warty ponad 2,3 mln złotych na m.in. remont baszty, placu i murów. Pamiętamy również o infrastrukturze wodno-kanalizacyjnej ze wsparciem ponad 1 mln złotych z Urzędu Marszałkowskiego (kolektor z Kietlina do oczyszczalni w Niemczy) i wiele innych.

A chcemy zrobić jeszcze więcej.



Celem przygotowania niniejszego dokumentu było uzyskanie wglądu w sytuację gospodarczą i społeczną gminy Niemcza. W tym zakresie zostały zgromadzone szczegółowe dane o wszystkich aspektach funkcjonowania gminy, według danych dostępnych na dzień opracowania raportu. Zakres działania gminy jest bardzo szeroki i obejmuje zadania od edukacji, opieki, przez inwestycje, gospodarkę wodno-ściekową, mieszkaniową, ochronę środowiska po kulturę, bezpieczeństwo, oświatę jak i realizację polityk, programów, strategii, uchwał rady miasta. Suma wszystkich działań składa się na jakość życia mieszkańców.

Raport pokazuje także pewne trendy rozwojowe i jest podstawą do obiektywnej, opartej na faktach, oceny możliwości dalszego rozwoju Gminy. Jest on opisem stanu, do którego będzie się można odwoływać w trakcie realizacji strategii, śledząc postępy wdrażania zaplanowanych działań. Wierzę, że zawarte w dokumencie dane oraz informacje, jak również merytoryczna debata przyczynią się do budowania i wzmacniania efektywnej współpracy oraz formułowania trafnych wniosków i wytyczenia właściwych kierunków współdziałania na rzecz rozwoju naszej Gminy.

Wszystkich zainteresowanych zapraszamy do lektury i współpracy.

Burmistrz Miasta i Gminy Niemcza



Dokument powstał w związku z wejściem w życie art. 28aa ustawy z dnia 8 marca 1990 r. o samorządzie gminnym (t.j.Dz. U. z 2020 r., poz. 713 z późn.zm.). Przepisy nakładają na Burmistrza obowiązek przedstawienia Radzie Miejskiej do dnia 31 maja raportu o stanie gminy za rok poprzedni.

1. INFORMACJE OGÓLNE

Niemcza to gmina miejsko – wiejska położona w województwie dolnośląskim. Zamieszkiwana jest obecnie przez 5.413 mieszkańców, zajmuje 71,86 km² powierzchni, Siedzibą władz gminy jest miasto Niemcza liczące 2936 mieszkańców. Niemcza usytuowana jest w odległości 40 km, na południe od stolicy Dolnego Śląska Wrocławia, przy drodze krajowej K8.

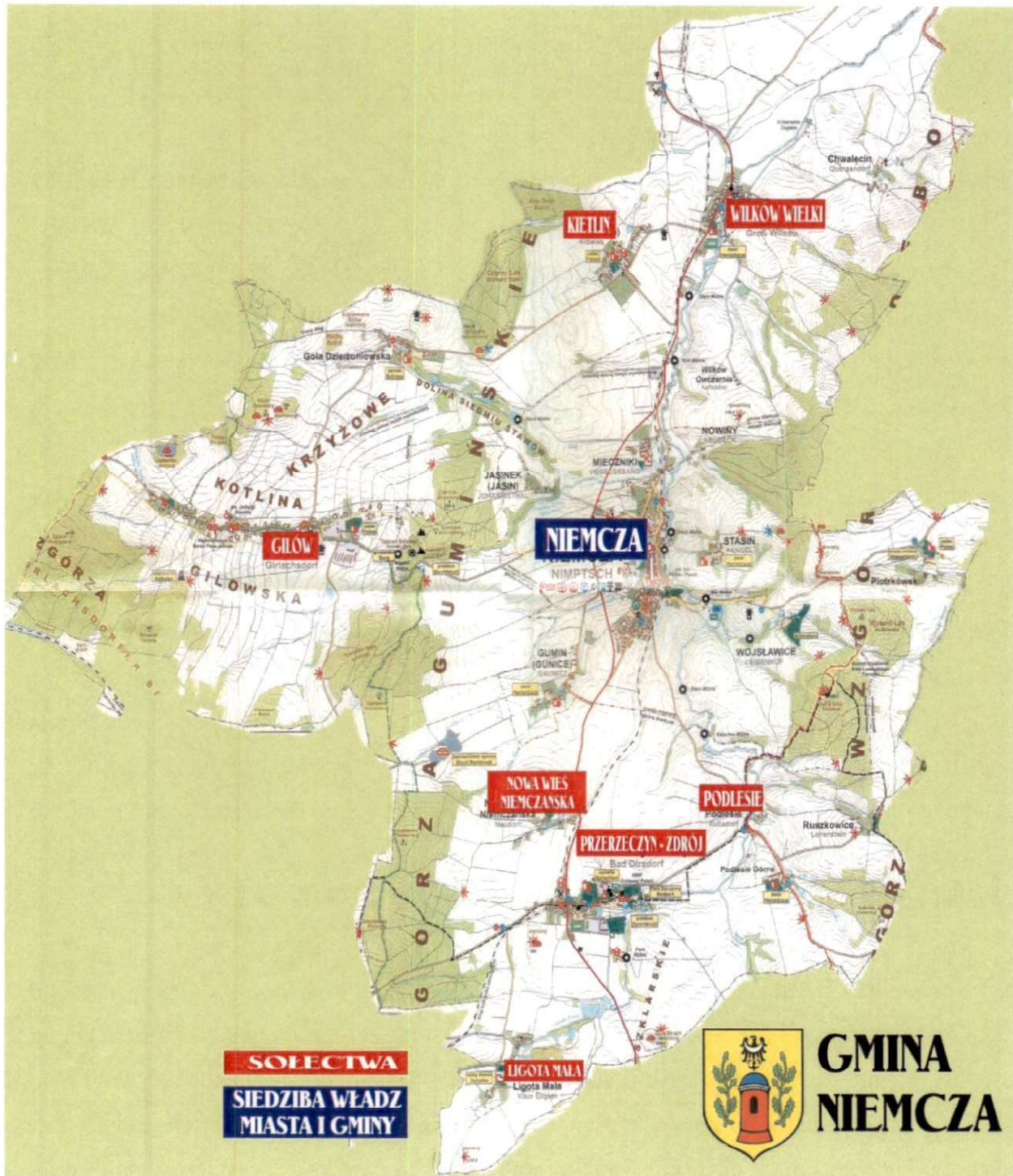

Do obszaru administracyjnego współczesnego miasta Niemcza należą dawne podgrozdowe wsie: Stara Niemcza, Gumin, Stasin, Mieczniki, Wojsławice, Nowiny i Jasinek.

Gminę tworzy siedem sołectw: Wilków Wielki, Kietlin, Gilów, Nowa Wieś Niemczańska, Podlesie, Przerzeczyn - Zdrój i Ligota Mała.

Niemcza leży w środkowym obszarze Przedgórze Sudeckiego na Wzgórzach Niemczańsko – Strzeleńskich. Część wschodnia gminy leży na terenie Wzgórz Dębowych oraz Dobrzeńskich, zachodnia na wzgórzach Gumińskich, Krzyżowych i Gilowskich, południowa na Wzgórzach Szklarskich. Oś hydrograficzną tej malowniczej okolicy wyznacza rzeka Ślęza, nad którą leży Niemcza. Rzeka Ślęza jest lewobrzeżnym dopływem Odry.

Bogactwem gminy decydującym o jej rolniczym charakterze są wysokiej jakości gleby w największej powierzchni brunatne i czarnoziemy, kolejno bielcowe i mady w dolinie Ślęzy. Wpływ na rozwój branży kamieniarskiej mają liczne surowce skalne takie jak: bazalt, gnejs, serpentynit, granodioryt – czyli dolnośląski sjenit.

Sprzyjający rozwojowi roślinności klimat zaowocował największą atrakcją turystyczną Gminy jaką jest położony w obrębie miasta ogród dendrologiczny tj. wojsławickie arboretum. Na ponad 60 hektarach od maja do września można tu podziwiać, tworzone od XIX wieku, wspaniałe kolekcje różaneczników, azalii, liliowców, hortensji, sadów owocowych, drzew jak buki, cedry, miłorząby, cyprysiki itp. Najnowszą atrakcją jest georetum prezentujące minerały i skały z terenów przedgórze sudeckiego.

Perłą gminy jest sama Niemcza ze względu na wyjątkowy i niepowtarzalny kształt urbanistyczny. Współcześnie małe miasto Niemcza, to w wiekach średnich jeden z największych i najznacznějších słowiańskich grodów obronnych. Obecna Niemcza jest jedynym miastem na Śląsku zbudowanym na wczesnośredniowiecznym grodzie, Tak jak dawny gród, miasto usytuowane jest na skalnym płaskowyżu, na wysokości ok. 230 m n.p.m. Obręb dawnego grodu jest tożsamy z obrysem zachowanych do dzisiaj murów obronnych. Wielka historia grodu wiąże się ze zwycięską obroną państwa Bolesława Chrobrego w roku 1017.

O wyjątkowym dziedzictwie Gminy świadczy także jedno z największych i najstarszych grodzisk schronieniowych wczesnego średniowiecza. Grodzisko w Gilowie, położone 3 km od Niemczy, zajmowało ponad 5 ha, otoczone było obwarowaniami długości ponad 1500m i wys. 8 m. Niemcza jest jednym z niewielu miast, gdzie nadal widoczne są ślady pierwszorzędnej roli jaką w budowie chrześcijańskiej oraz niezależnej państwowości polskiej odegrał gród Niemczy.

A. DEMOGRAFIA GMINY

W okresie od początku do końca 2019 roku liczba mieszkańców zmniejszyła się o 30 osób, przez co na dzień 31 grudnia 2019 roku wynosiła 5413 osób, w tym 2747 kobiet i 2711 mężczyzn. W odniesieniu do poszczególnych kategorii wiekowych:

- liczba mieszkańców w wieku przedprodukcyjnym (do 18 lat) wynosiła 822,
- liczba kobiet w wieku produkcyjnym (20-60 lat) wynosiła 1474, a liczba mężczyzn w wieku produkcyjnym (20-65) wynosiła 1759,
- liczba kobiet w wieku poprodukcyjnym wynosiła 786, a liczba mężczyzn: 422.

W 2019 roku na terenie gminy dokonano 189 zameldowań na pobyt stały i czasowy, zmarło 82 osoby.

Ludność w poszczególnych miejscowościach gminy Niemcza

(stan na dzień 31.12.2019 r.)

Lp.	Miejscowość	Liczba mieszkańców
1	Niemcza	2936
2	Chwałęcín	43
3	Gilów	639
4	Gola Dzierżoniwska	105
5	Kietlin	205
6	Ligota Mała	53
7	Nowa Wieś Niemczańska	326
8	Podlesie	97
9	Przerzeczyn-Zdrój	518
10	Wolków Wielki	459
11	Ruszkowice	32
Razem:		5413

Referat Organizacyjny i Spraw Obywatelskich – zakres spraw realizowanych w 2019 roku:

marzec – kwalifikacja wojskowa (wezвано 36 osób z rocznika 2000)

maj - przeprowadzenie wyborów do Parlamentu Europejskiego

październik - przeprowadzenie wyborów do Sejmu i Senatu Rzeczypospolitej Polskiej

październik – trening akcji kurierskiej

październik – powiatowo-gminne ćwiczenia obronne

listopad – rozwinięcie akcji kurierskiej na terenie gminy Niemcza

B. STATYSTYKI OBYWATELSKIE

Liczba zadań z zakresu spraw obywatelskich wykonanych przez organ gminy w 2019 roku

Lp.	Zadanie	Liczba zadań wykonanych przez organ w 2019 roku
1	Zameldowania, wymeldowania, zgłoszenia wyjazdu na pobyt czasowy, stały, zgłoszenia powrotu z pobytu czasowego	230
2	Decyzje w sprawach meldunkowych	7
3	Nadanie numer PESEL i zmiana numeru PESEL	12
4	Udostępnianie danych z rejestru mieszkańców oraz rejestru zamieszkania cudzoziemców oraz udostępnienie danych z Rejestru Dowodów Osobistych i dokumentacji związanej z dowodami osobistymi	107
5	Wydawanie zaświadczeń zawierających pełny/niepełny wykaz danych osoby, której wniosek dotyczy, z rejestru mieszkańców oraz rejestru zamieszkania cudzoziemców oraz wydawanie zaświadczeń z Rejestru Dowodów Osobistych zawierających pełny/niepełny wykaz danych osoby, której wniosek dotyczy	75
6	Wydawanie dowodów osobistych	339
7	Przyjmowanie zgłoszeń o utracie lub uszkodzeniu dowodu osobistego.	60
8	Unieważnianie dowodu osobistego w Rejestrze Dowodów Osobistych	404

C. LOKALNY RYNEK PRACY

Główną gałęzią rynku pracy na terenie Gminy Niemcza są małe i średnie przedsiębiorstwa. Około 90% zarejestrowanych firm prowadzonych jest przez osoby fizyczne na podstawie wpisu do Centralnej Ewidencji i Informacji o Działalności Gospodarczej. Zgodnie ze stanem na dzień 31 grudnia 2019 r. jest to ilość 189 aktywnych przedsiębiorców. Z uwagi na rolniczo-turystyczny charakter gminy są to głównie firmy świadczące usługi z zakresu budownictwa, handlu i gastronomii. Ważną rolę odgrywają również zakłady z branży kamieniarskiej zajmujące się produkcją wyrobów z kamienia.

D. WŁADZE LOKALNE I GMINNE JEDNOSTKI ORGANIZACYJNE

Urząd Miasta i Gminy w Niemczy jest jednostką organizacyjną, przy pomocy, której Burmistrz realizuje zadania wynikające z przepisów prawa oraz uchwał podejmowanych przez Radę Miejską. Siedziba Urzędu mieści się: Rynek 10, 58-230 Niemcza. W urzędzie na dzień 31.12.2019 r. zatrudnionych było 27 pracowników. Większość z tych osób piastuje stanowiska urzędnicze, legitymując się wyższym wykształceniem. Pracownicy Urzędu stale podnoszą swoje kwalifikacje – czy to podejmując naukę na studiach podyplomowych czy uczestnicząc w szkoleniach i warsztatach. Zakres działania urzędu jest bardzo szeroki, począwszy od gminnej księgowości prowadzenia różnego typu ewidencji w tym mieszkańców i przedsiębiorców, poprzez nadzór nad realizacją inwestycji, współpracę z podmiotami podległymi, dbałość o dobry stan techniczny obiektów użyteczności publicznej, dróg i chodników, działania na rzecz środowiska naturalnego, po współpracę z organizacjami pozarządowymi, organizowanie wydarzeń kulturalnych, sportowych i innych, a także działania informacyjne i promocyjne.

Jesteśmy do Państwa usług. Staramy się być możliwie najbardziej pomocni.

Kierownictwo Urzędu:

Burmistrz: Jarosław Węglowski

Zastępca Burmistrza: Bożena Rynkowska

Sekretarz Gminy: Urszula Adamczyk

Skarbnik Gminy: Marta Żłobicka-Wnuk

Struktura Urzędu:

- Urząd Stanu Cywilnego, Kadry,
- Referat Finansów i Budżetu,
- Referat Organizacyjny i Spraw Obywatelskich ,
- Referat Budownictwa i Rozwoju Lokalnego,
- Referat Rolnictwa, Ochrony Środowiska, Nieruchomości i Działalności Gospodarczej,
- Biuro Rady.

SCHEMAT ORGANIZACYJNY URZĘDU MIASTA I GMINY W NIEMCZY

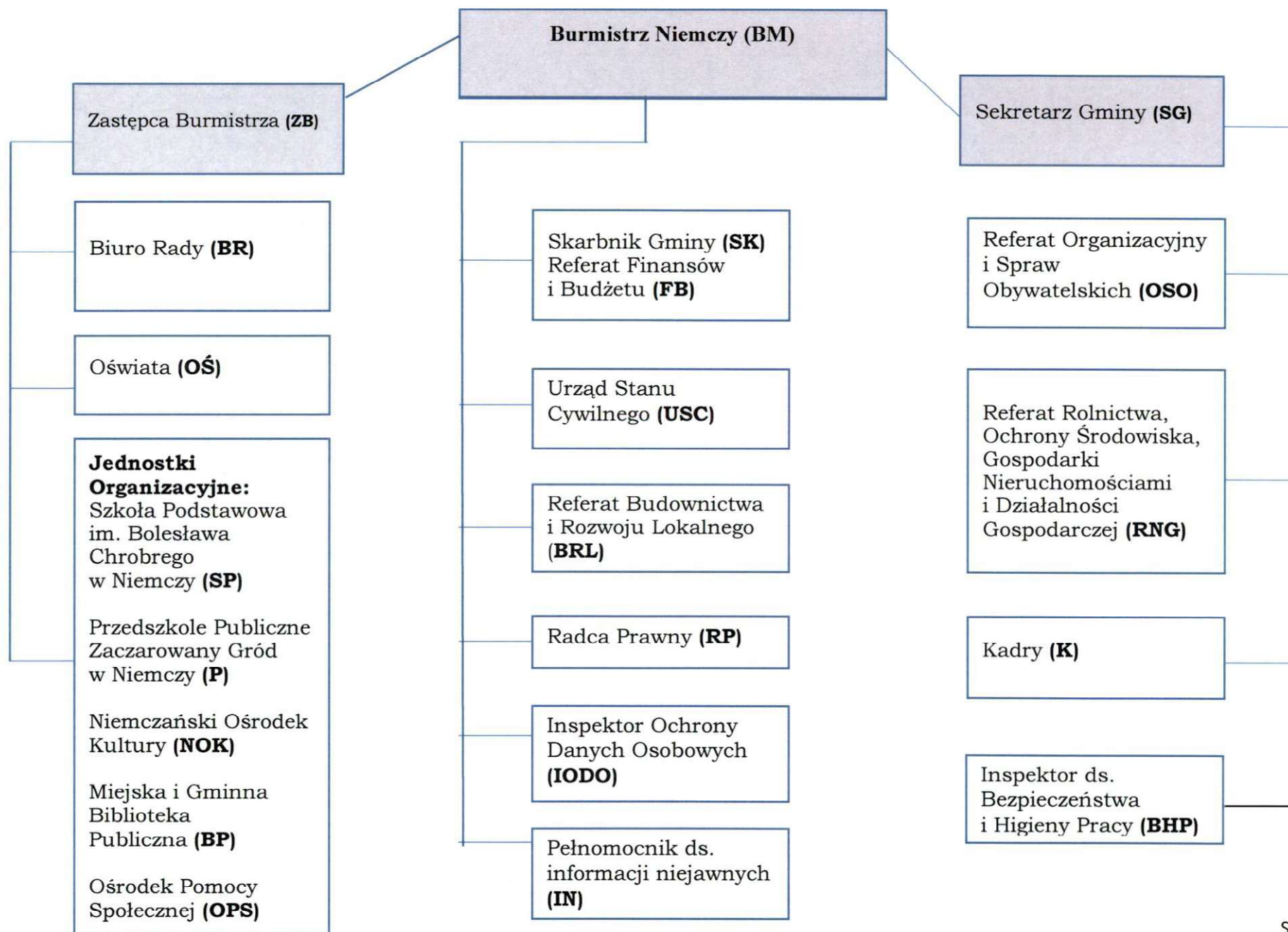

VIII kadencja samorządu: (czas trwania od 21.10.2018 r. do 21.10.2023 r.)

Burmistrz: Jarosław Węglowski

Przewodnicząca Rady Miejskiej: Paulina Dziedzic

Wiceprzewodniczący Rady Miejskiej: Andrzej Osipowicz i Wiesława Kajrys.

Rada Miejska w Niemczy liczy 15 radnych:

1. Borodajko Alicja
2. Dziedzic Paulina
3. Kaczorowski Michał
4. Kajrys Wiesława
5. Kossakowski Mateusz
6. Mielnik Edyta
7. Oleksiak Maria
8. Osipowicz Andrzej
9. Pele Stanisław
10. Rożek Paweł
11. Smęt Kamila
12. Szachniewicz Stanisław
13. Szklarski Mieczysław
14. Wrzeński Miłosz
15. Zapotoczny Paweł

Przy Radzie Miejskiej w Niemczy VIII kadencji działały w 2019 r. cztery stałe komisje, których zakresy działania zostały określone uchwałą Nr XXIV/136/12 Rady Miejskiej w Niemczy z dnia 30 listopada 2012 roku w sprawie uchwalenia Statutu Miasta i Gminy Niemcza z jej późniejszymi zmianami. Do zadań wszystkich komisji należy opiniowanie i rozpatrywanie spraw przekazywanych przez Przewodniczącego, występowanie z inicjatywą uchwałodawczą oraz przygotowywanie projektów uchwał, opiniowanie projektów uchwał w zakresie kompetencji komisji, a także ocena działalności Burmistrza i jednostek organizacyjnych Gminy.

▪ Komisja Rewizyjna liczy 3 radnych.

Zakres działania tej Komisji obejmuje m. in. opiniowanie wykonania budżetu gminy, występowanie z wnioskiem do Rady Gminy w sprawie udzielenia lub nieudzielenia absolutorium Burmistrzowi, a także wykonywanie innych zadań zleconych przez Radę w zakresie kontroli.

▪ Komisja Skarg, Wniosków i Petycji liczy 5 radnych.

Zakres działania tej Komisji obejmuje przede wszystkim rozpatrywanie skarg na działania Burmistrza i gminnych jednostek organizacyjnych a także wnioski oraz petycje składane przez obywateli.

▪ Komisja Infrastruktury Społecznej i Spraw Obywatelskich liczy 7 radnych.

Zakres działania tej Komisji obejmuje m. in. edukację szkolno-przedszkolną, politykę i pomoc społeczną, promocję gminy i współpracę z zagranicą, sport, kulturę, rekreację i turystykę, komunikację publiczną, profilaktykę i ochronę zdrowia.

▪ Komisja Infrastruktury Technicznej i Rozwoju Gospodarczego liczy 7 radnych.

Zakres działania tej komisji obejmuje m. in. gospodarkę gruntami i planowanie przestrzenne, inwestycje, budownictwo, remonty kapitalne, gospodarkę komunalną, zaopatrzenie w gaz i energię elektryczną, utrzymanie ładu i porządku publicznego w gminie.

Stałe komisje są organami pomocniczymi Rady Miejskiej w Niemczy. Mają istotny wpływ na politykę gminy i ostateczny kształt uchwał, gdyż na swych posiedzeniach prowadzą szczegółowe dyskusje w ich sprawie. W praktyce, Rada Miejska w Niemczy, na podstawie prac poszczególnych komisji, podejmowała w 2019 r. strategiczne dla Gminy Niemcza decyzje.

Gminne jednostki organizacyjne:

- Ośrodek Pomocy Społecznej w Niemczy (kierownik: Agnieszka Musiała),
- Niemczański Ośrodek Kultury (dyrektor: Andrzej Kukuła, Grażyna Król, p.o. dyrektor Renata Kukuła),
- Miejska i Gminna Biblioteka Publiczna (dyrektor: Danuta Wakulik),
- Przedsiębiorstwo Komunalne (Prezes: Elżbieta Szymańska),
- Przedszkole Publiczne (dyrektor: Marta Bagińska),
- Zespół Szkół w Niemczy (dyrektor: Anna Kuźmińska) .

Sołectwa:

W skład gminy Niemcza wchodzi następujące sołectwa:

- Nowa Wieś Niemczańska (sołtys: Jarosław Dydo),
- Ligota Mała (sołtys: Małgorzata Adamczuk),
- Kietlin (sołtys: Danuta Drabik),
- Podlesie (sołtys: Piotr Mielnik),
- Wilków Wielki (sołtys: Tomasz Palimąka),
- Przerzeczyn – Zdrój (sołtys: Justyna Kaczorowska),
- Gilów (sołtys: Paulina Dziedzic).

A. STATYSTYKI URZĘDU STANU CYWILNEGO

Urząd Stanu Cywilnego w Niemczy mieści się w budynku Urzędu Miasta i Gminy przy ul. Rynek 10, na II piętrze w pokoju 15, tuż obok znajduje się Sala Ślubów (pokój nr 16).

Urząd pracuje w godzinach: poniedziałek, środa, czwartek - w godz. 7:30-15:30, wtorek - w godz. 7:30-17:00 i piątek - w godz. 7.30 – 14.00.

W tutejszym Urzędzie zatrudniony jest kierownik usc na pełny etat oraz Zastępca Kierownika na ¼ etatu.

Pracownicy oprócz zadań z zakresu usc wykonują szereg innych zadań, tj. Kierownik USC zajmuje się sprawami z zakresu Kadr, a Zastępca Kierownika USC – prowadzi obsługę Rady Miejskiej oraz sprawy oświaty. Wielozadaniowość tych pracowników wynika głównie z faktu, że w tutejszym Urzędzie ilość zdarzeń z zakresu rejestracji stanu cywilnego, według organów nadzoru, jest niewystarczająca dla wyodrębnienia pełnego etatu dedykowanego tylko usc.

Tabela przedstawia rodzaj i liczbę zadań, najczęściej wykonywanych przez pracowników usc w 2019 roku.

Lp.	Zadanie	Liczba zadań wykonanych przez organ w 2019 roku
1	Sporządzanie aktów stanu cywilnego (urodzenia, małżeństwa, zgonu) - tryb zwykły i tryb szczególny.	78
2	Czynności materialno-techniczne z zakresu rejestracji stanu cywilnego nieskutkujące sporządzeniem aktu stanu cywilnego	28
6	Wydawanie odpisów aktów stanu cywilnego (skróconych, zupełnych, na drukach wielojęzycznych)	572
7	Wydawanie zaświadczeń, zezwoleń oraz przyjmowanie oświadczeń	59
8	Sporządzanie wzmianek dodatkowych w aktach stanu cywilnego	86
9	Sporządzanie przypisków w aktach stanu cywilnego	437
10	Migracja aktów do Rejestru Stanu Cywilnego	344
11	Wydawanie decyzji w sprawie imion i nazwisk	2
9	Odznaczenia z okazji 50-lecia pożycia małżeńskiego	1

F. SKARGI

W 2019 roku do Kancelarii Burmistrza Miasta i Gminy Niemcza wpłynęła 1 skarga, która dotyczyła działalności Urzędu Miasta i Gminy Niemcza. Skargę przekazano do załatwienia wg właściwości rzeczowej do Najwyższego Sadu Administracyjnego.

Natomiast do biura Rady Miejskiej w Niemczy wpłynęło 5 skarg. Skargi zgodnie z obowiązującymi w 2019 roku przepisami rozpatrywała wg właściwości Komisja Skarg, Wniosków i Petycji Rady Miejskiej w Niemczy, która w 2 przypadkach rekomendowała uznanie skarg za zasadne, w 2 przypadkach komisja po przeprowadzeniu postępowania i wysłuchaniu stron rekomendowała uznanie skarg za bezzasadne w związku z polubownym załatwieniem sprawy i takie stanowiska zostały przyjęte przez radę. Natomiast w 1 przypadku skarżący wycofał skargę.

II. INFORMACJE FINANSOWE

A. STAN FINANSÓW GMINY

Budżet Gminy Niemcza na 2019 rok po stronie dochodów zaplanowano w kwocie 24.851.655,54 zł, uzyskano dochody w wysokości 24.539.746,50 zł, w tym:

- dochody bieżące 22.968.531,24 zł, co stanowiło 93,60 % dochodów ogółem,
- dochody majątkowe 1.571.215,26 zł, co stanowiło 6,40 % dochodów ogółem.

Udział dochodów własnych w dochodach ogółem stanowił 35,91%.

Planowane wydatki wyniosły 25.730.903,70 zł, a wykonano je w kwocie 25.026.725,02 zł, w tym:

- wydatki bieżące 21.058.298,44 zł, tj. 84,14 % wykonanych wydatków ogółem,
- wydatki majątkowe 3.968.426,58 zł, tj. 15,86 % wykonanych wydatków ogółem.

Łączna kwota zadłużenia z tytułu zaciągniętych kredytów i pożyczek Gminy Niemcza na dzień 31 grudnia 2019 roku wyniosła 7.907.562,76 zł.

B. WYKONANIE BUDŻETU GMINY

W 2019 roku wynik finansowy budżetu Gminy wykazuje deficyt w kwocie 486.978,52 zł, który został pokryty przychodami pochodzącymi z zaciągniętego kredytu długoterminowego i pożyczki oraz wolnymi środkami.

Przychody ogółem wyniosły 1.642.738,16 zł. W roku 2019 zaciągnięto planowany kredyt długoterminowy w kwocie 1.400.000 zł na realizację inwestycji oraz na spłatę wcześniej zaciągniętych zobowiązań.

Wolne środki uruchomiono w wysokości 242.738,16 zł.

W 2019 roku rozchody z tytułu spłat rat kredytów wyniosły 763.490 zł.

Struktura i realizacja dochodów budżetu Gminy Niemcza za 2019 rok w rozbiciu na poszczególne działy klasyfikacji budżetowej przedstawia się następująco:

Lp.	Wyszczególnienie	Dział	Plan	Wykonanie	%	%
			[w zł]	[w zł]	wyk.	Strukt.
1	Rolnictwo i łowiectwo	010.	423 130,86	423 130,86	100,00	1,72
2	Transport i łączność	600	2 501 946,16	2 488 696,16	99,47	10,14
3	Gospodarka mieszkaniowa	700	573 350,00	558 286,74	97,37	2,28
4	Działalność usługowa	710	19 510,00	13 240,98	67,87	0,05
5	Administracja publiczna	750	146 561,00	144 023,94	98,27	0,59
6	Urzędy naczelnych organów władzy państwowej, kontroli i ochrony prawa oraz sądownictwa	751	58 939,00	58 939,00	100,00	0,24
7	Obrona narodowa	752	600,00	600,00	100,00	0,00
8	Bezpieczeństwo publiczne i ochrona przeciwpożarowa	754	7 000,00	7 000,00	100,00	0,03
9	Dochody od osób prawnych, od osób fizycznych i od innych jednostek nieposiadających osobowości prawnej oraz wydatki związane z ich poborem	756	8 149 216,00	8 101 861,84	99,42	33,02
10	Różne rozliczenia	758	6 300 867,07	6 300 867,07	100,00	25,68
11	Oświata i wychowanie	801	365 335,45	324 173,87	88,73	1,32
12	Ochrona zdrowia	851	800,00	0,00	0,00	0,00
13	Pomoc społeczna	852	603 096,00	593 256,22	98,37	2,42
14	Edukacyjna opieka wychowawcza	854	9 600,00	6 710,76	69,90	0,03
15	Rodzina	855	5 656 704,00	5 486 200,41	96,99	22,36
16	Gospodarka komunalna i ochrona środowiska	900	5 000,00	3 158,65	63,17	0,01

17	Kultura fizyczna i sport	926	30 000,00	29 600,00	98,67	0,12
	O G Ó Ł E M		24 851 655,54	24 539 746,50	98,74	100,00

Dochody budżetu wykonano w 98,74 % w stosunku do planu. W stosunku do roku poprzedniego wykonanie dochodów ogółem wyniosło 122,28 %. Dochody własne wzrosły w stosunku do roku poprzedniego o 14,54 % z tego wzrosły wpływy z tytułu udziałów w podatku dochodowym od osób fizycznych, podatku rolnego, podatku od nieruchomości, podatku od spadków i darowizn, podatku od czynności cywilnoprawnych, opłaty od posiadania psów, wpływy z opłaty eksploatacyjnej oraz z wpływy z usług.

Struktura i realizacja wydatków budżetu Gminy Niemcza za 2019 rok w rozbiciu na poszczególne działy klasyfikacji budżetowej przedstawia się następująco:

Lp.	Wyszczególnienie	Dział	Plan	Wykonanie	%	%
			[w zł]	[w zł]	wyk.	Strukt.
1	Rolnictwo i łowiectwo	010.	465 388,71	460 423,07	98,93	1,84
2	Transport i łączność	600	5 087 992,78	5 050 520,55	99,26	20,18
3	Gospodarka mieszkaniowa	700	1 181 158,20	1 157 598,48	98,01	4,63
4	Działalność usługowa	710	60 800,00	59 084,66	97,18	0,24
5	Administracja publiczna	750	3 307 454,21	3 104 054,45	93,85	12,40
6	Urzędy naczelnych organów władzy państwowej, kontroli i ochrony prawa oraz sądownictwa	751	58 939,00	58 939,00	100,00	0,24
7	Obrona narodowa	752	600,00	600,00	100,00	0,00
8	Bezpieczeństwo publiczne i ochrona przeciwpożarowa	754	375 488,85	374 197,36	99,66	1,50
9	Obsługa długu publicznego	757	260 000,00	213 233,66	82,01	0,85
10	Różne rozliczenia	758	90 500,00	0,00	0,00	0,00
11	Oświata i wychowanie	801	5 445 739,77	5 395 730,52	99,08	21,56
12	Ochrona zdrowia	851	110 564,00	109 763,64	99,28	0,44
13	Pomoc społeczna	852	1 625 842,49	1 589 761,79	97,78	6,35

14	Edukacyjna opieka wychowawcza	854	162 979,21	151 274,91	92,82	0,60
15	Rodzina	855	5 723 959,00	5 615 616,58	98,11	22,44
16	Gospodarka komunalna i ochrona środowiska	900	903 809,38	850 931,57	94,15	3,40
17	Kultura i ochrona dziedzictwa narodowego	921	595 851,86	587 244,64	98,56	2,35
18	Kultura fizyczna i sport	926	273 836,24	247 750,14	90,47	0,99
	O G Ó Ł E M		25 730 903,70	25 026 725,02	97,26	100,00

Wydatki z budżetu Miasta i Gminy Niemcza były dokonane na realizację zadań własnych, zadań zleconych oraz zadań realizowanych na podstawie porozumień między jednostkami samorządu terytorialnego. W strukturze wydatków najwyższy udział mają wydatki na pomoc społeczną oraz oświatę i wychowanie.

C. WYKONANIE WYDATKÓW MAJĄTKOWYCH/INWESTYCYJNYCH

Wydatki majątkowe wykonano na łączną kwotę 3.968.426,58 zł co stanowi 98,97 % planowanych inwestycji.

Największy udział w zrealizowanych wydatkach inwestycyjnych stanowiły zadania: Przebudowa ulicy Kolejowej – 2.345.849,48 zł, utworzenie i wyposażenie Klubu Senior + - 255.513,62 zł, dofinansowanie zakupu wozu bojowego dla OSP Przerzeczyn-Zdrój – 200.000 zł oraz przebudowa drogi powiatowej nr 3005D w miejscowości Gilów od posesji nr 9a do posesji nr 35 – 200.000 zł i budowa ścieżki rowerowej do Wojsławic – 150.000 zł. Wśród wydatków majątkowych zrealizowano również wydatki w ramach budżetu obywatelskiego na kwotę 98.018,61 zł oraz w ramach funduszy sołeckich na kwotę 75.803,29 zł.

D. WIELOLETNIA PROGNOZA FINANSOWA

Wieloletnia Prognoza Finansowa określona została na lata 2019-2036, tj. na okres spłaty zaciągniętych zobowiązań.

Prognoza Finansowa na 2019 rok jest wtórnym odzwierciedleniem zapisów zawartych w uchwale budżetowej na rok 2019. Opracowując prognozę na lata 2019 – 2036 kierowano się wykonaniem dochodów i wydatków Gminy w latach poprzednich, jak też uwzględniono przewidywane wykonanie za 2018 rok oraz uwzględniono wielkości z projektu uchwały budżetowej na rok 2019.

Przychody

W roku 2019 zaplanowano przychody w wysokości 1.642.738,16 zł, w tym z tytułu zaciąganego kredytu długoterminowego - 1.400.000 zł oraz z tytułu wolnych środków - 242.738,16 zł.

Na realizację przychodów składają się wolne środki pochodzące z rozliczeń pożyczek i kredytów z lat ubiegłych, które zostały wprowadzone do budżetu w kwocie 242.738,16 zł oraz zaciągnięty kredyt długoterminowy w kwocie 1.400.000 zł.

Rozchody

Po stronie rozchodów w prognozowanym okresie przyjęto przepływy związane ze spłatą rat kapitałowych zaciągniętych oraz planowanych do zaciągnięcia kredytów.

W 2019 roku uwzględniono spłaty rat kapitałowych kredytów i pożyczki w wysokości 763.490 zł. Łączna kwota ustawowych wyłączeń z limitu spłaty zobowiązań w 2019 roku wynosi 511.003,40 zł, z tego wyłączenia dotyczące części finansowanej środkami unijnymi wynoszą – 496.843,19 zł, a wyłączenia spłat kredytu zaciąganego na wkład własny zadań finansowanych na poziomie wyższym niż 60% ze środków unijnych wynoszą 14.160,21 zł.

Zrealizowano spłatę długoterminowych zobowiązań w łącznej kwocie 763.490 zł, w tym kredyty w Banku Spółdzielczym – 759.590 zł, pożyczka zaciągnięta w Wojewódzkim Funduszu Ochrony Środowiska i Gospodarki Wodnej w kwocie 3.900 zł.

Relacje z art. 242 i 243 u.f.p.

Zachowany został wymóg art. 242 ust. 1 u.f.p., zgodnie z którym planowane wydatki bieżące są niższe od planowanych dochodów bieżących, powiększonych o nadwyżkę budżetową z lat ubiegłych i wolne środki. Planowana nadwyżka operacyjna wynosiła 1.557.023,21 zł.

Różnica pomiędzy zrealizowanymi dochodami i wydatkami bieżącymi stanowi wartość dodatnią w kwocie 1.910.232,80 zł.

Ograniczeniem rocznej wartości spłat zobowiązań i ich obsługi w stosunku do planowanych dochodów jest wskaźnik oparty na średniej arytmetycznej z obliczonych dla ostatnich trzech lat relacji dochodów bieżących powiększonych o wpływy uzyskane ze sprzedaży majątku oraz pomniejszonych o wydatki bieżące po wyłączeniu odsetek do dochodów ogółem.

Wskaźnik ten pokazuje rzeczywiste możliwości gminy w zakresie spłaty zobowiązań.

Począwszy od 2019 roku do końca okresu prognozowania sytuacja finansowa Gminy pozwalała na spełnienie indywidualnego wskaźnika z art. 243.

E. REALIZACJA BUDŻETU OBYWATELSKIEGO

Budżet obywatelski, zwany również partycypacyjnym, jest demokratycznym procesem, w ramach którego mieszkańcy współdecydują o wydatkach publicznych w gminie w perspektywie kolejnego roku budżetowego.

W skrócie oznacza to, że:

- mieszkańcy zgłaszają propozycje zadań do budżetu, które następnie są analizowane przez urzędników pod kątem możliwości realizacji;
- propozycje zadań, które pomyślnie przeszły weryfikację poddaje się pod powszechne i bezpośrednie głosowanie;
- w efekcie projekty, które osiągnęły najlepszy wynik w głosowaniu, aż do wyczerpania puli środków przeznacza się do realizacji - wpisując je do uchwały budżetowej.

Zadania realizowane w 2019 r. w ramach budżetu obywatelskiego:

1. Aktywny Plac zabaw „Na drózkach” powstał przy Szkole Podstawowej im. B. Chrobrego w Niemczy. Plac zabaw został wyposażony w Zestaw wielofunkcyjny Arturek, huśtawkę ważkę, huśtawkę pojedynczą wahadłową, pomostu ruchomego, kiwak Skuter, linarium Piramida Majów Midi oraz regulamin. Całkowity koszt zadania 48 019,20



2. Modernizacja i remont sali wiejskiej w Gilowie . W ramach budżetu obywatelskiego pomalowano salę, pomieszczenie kuchni, wycyklinowano i pomalowano parkiet, naprawiono sufit w kuchni, wymieniono drzwi oraz zamontowano dwa nowe grzejniki.. Całkowity koszt zadania: 49 999,41 zł.

F. REALIZACJA FUNDUSZU SOŁECKIEGO

Od 2010 roku w gminie Niemcza funkcjonuje fundusz sołecki. Jest to forma budżetu partycypacyjnego, wykorzystywanego głównie na terenach wiejskich. Obliczane na podstawie ustawy środki finansowe są przekazywane do dyspozycji poszczególnym sołectwom. Wydatki wykonane w ramach funduszu są w części refundowane przez budżet państwa.

W ramach funduszu sołeckiego, wyodrębnionego w Gminie Niemcza, zrealizowano wydatki na łączną kwotę 130.963,32 zł. Zrealizowane przedsięwzięcia przedstawiają się następująco:

	Nazwa sołectwa	Środki funduszu przypad. na dane sołectwo	Planowane wydatki w ramach funduszu	Wydatki wykonane w ramach funduszu	
1	Sołectwo Podlesie	11.285,29	1.000,00	1.000,00	Zakup sprzętu i odzieży ochronnej oraz umundurowania dla OSP Przerzeczyn-Zdrój
			10.285,29	10.285,00	Budowa siłowni plenerowej
2	Sołectwo Wilków Wielki	23.776,13	4.000,00	3.991,10	Zakup kamienia na drogi śródpolne
			500,00	500,00	Zakup materiałów na zajęcia w świetlicy
			2.500,00	2.498,94	Zakup paliwa i części do kosiarek
			16.776,13	16.412,71	Zagospodarowanie terenu rekreacyjnego etap II
3	Sołectwo Gilów	31.980,56	4.400,00	4.400,00	Zakup radiostacji nasobnych dla OSP Gilów
			27.580,56	27.560,66	Modernizacja sali wiejskiej w Gilowie
4	Sołectwo Kietlin	13.629,41	1.200,00	1.200,00	Zakup kosiarki spalinowej do koszenia placu sportowo-rekreacyjnego
			1.550,00	1.550,00	Zakup blaszaka (garażu blaszanego)
			379,41	359,00	Zakup namiotu
			10.500,00	10.500,00	Zakup kosiarki samojezdnej (traktora ogrodowego) do koszenia placu sportowo-rekreacyjnego
5	Sołectwo Ligota Mała	8.438,85	938,85	938,85	Zakup sprzętu i odzieży ochronnej oraz umundurowania dla OSP Przerzeczyn-Zdrój
			7.500,00	7.497,98	Altana na placu zabaw z wyposażeniem
6	Sołectwo Przerzeczyn Zdrój	24.345,41	8.000,00	7.940,96	Zakup sprzętu i odzieży ochronnej oraz umundurowania dla OSP Przerzeczyn-Zdrój
			1.500,00	1.499,30	Wyposażenie oraz zakup materiałów biurowych na potrzeby zajęć w świetlicy środowiskowej w Przerzeczynie-Zdroju
			1.000,00	900,65	Zakup paliwa i części eksploatacyjnych do kosiarek
			11.045,41	11.044,92	Budowa siłowni zewnętrznej na placu biesiadnym przy

					boisku w Przerzeczynie-Zdroju etap II
			2.800,00	2.800,00	Remont budynku gospodarczego na boisku sportowym w Przerzeczynie-Zdroju
7	Sołectwo Nowa Wieś Niemczańska	18.083,25	5.815,27	5.815,27	Montaż dwóch lamp oświetleniowych
			11.267,98	11.267,98	Ścinka pobocza drogi gminnej w Nowej Wsi Niemczańskiej
			1.000,00	1.000,00	Zakup sprzętu i odzieży ochronnej oraz umundurowania dla OSP Przerzeczyn-Zdrój
Suma			131.538,90	130.963,32	

III. INFORMACJA O STANIE MIENIA KOMUNALNEGO

Mieniem komunalnym jest własność i inne prawa majątkowe należące do poszczególnych gmin i ich związków oraz mienie innych gminnych osób prawnych, w tym przedsiębiorstw.

Głównym prawem majątkowym Miasta i Gminy Niemcza jest własność nieruchomości, ruchomości i innych urządzeń oraz udziałów i akcji. Pozostałe prawa majątkowe stanowią: użytkowanie wieczyste, użytkowanie, prawa wynikające ze stosunków zobowiązaniowych i inne. Głównym składnikiem mienia gminy Niemcza są nieruchomości gruntowe.

Powierzchnia Miasta i Gminy Niemcza wynosi ogółem 7207 ha, w tym 270 ha to nieruchomości będące własnością Gminy Niemcza (stan na 31.12.2019 roku). Szacunkowa średnia wartość nieruchomości gruntowych Gminy wynosi 18 770 000 zł.

W skład ogólnej powierzchni gruntów komunalnych stanowiących własność Gminy, wynoszącej 270 ha, wchodzi:

- użytki rolne – 80 ha.
- grunty pod lasami (lasy, grunty leśne, zadrzewienia i zakrzewienia) – 17 ha.
- grunty pod wodami (wody stojące, płynące i rowy) - 25 ha.
- tereny komunikacyjne (drogi) - 113 ha.
- tereny zabudowane zurbanizowane – 20 ha.
- tereny rekreacyjne - 13 ha.
- nieużytki - 2 ha.

Pozostałe składniki mienia komunalnego zostały omówione w dalszej części raportu.

IV. INFORMACJA O REALIZACJI POLITYK, PROGRAMÓW I STRATEGII

A. STRATEGIA ROZWOJU

Strategia Rozwoju Miasta i Gminy Niemcza na lata 2014 – 2020 została przyjęta do realizacji Uchwałą Rady Miejskiej w Niemczy nr XXXIX//229/14 z dnia 30 maja 2014 r.

W Strategii Rozwoju Miasta i Gminy wytyczono cele strategiczne do realizacji na lata 2014-2020, są to:

1. Wzmocnienie trwałego rozwoju lokalnej gospodarki - bezpośrednio realizacja tego celu ma spowodować rozwój lokalnej przedsiębiorczości. Będzie to sprzyjało wzrostowi konkurencyjności gospodarczej gminy mierzonej wartością wytworzonych dóbr i usług oraz bezpośrednio i pośrednio wzrostowi konkurencyjności socjalnej. Sam proces stymulowania rozwoju działalności gospodarczej podnosi również konkurencyjność inwestycyjną gminy.
2. Poprawa jakości życia mieszkańców - na rzecz podniesienia jakości życia obecnych i przyszłych mieszkańców realizowane powinny być przedsięwzięcia obejmujące swym zakresem zarówno sferę materialną i infrastrukturalną, jak również potencjał w postaci kapitału ludzkiego.
3. Rozwój społeczeństwa i integracja wspólnoty lokalnej - pobudzanie aktywności społeczności lokalnej pozwoli na aktywne włączenie mieszkańców w działania na rzecz najbliższego otoczenia. Pozwoli także na wypracowanie właściwych narzędzi współpracy i partnerstwa rozumianego jako płaszczyzna współpracy władz gminnych, organizacji (stowarzyszeń) działających na terenie gminy, środowisk związanych z lokalną przedsiębiorczością oraz gmin ościennych.

Dla realizacja celów strategicznych rozpisane zostały zadania przyporządkowane poszczególnym jednostkom organizacyjnym Gminy Niemcza.

Informacja za 2019 rok dotycząca funkcjonowania Referatu Budownictwa, Infrastruktury Technicznej, Planowania Przestrzennego i Zamówień Publicznych oraz Referatu Promocji i Rozwoju Lokalnego w ujęciu realizacji celów strategicznych, operacyjnych i działań określonych w Strategii Rozwoju Miasta i Gminy Niemcza na lata 2014 - 2020

Lp.	ZADANIE	KOORDYNATOR	PODJĘTE DZIAŁANIA /ZADANIA REALIZOWANE W ROKU 2019
Cel 1. Wzmocnienie trwałego rozwoju lokalnej gospodarki			
1.1.	Działania informacyjne na temat szkoleń, warsztatów m.in.: z prowadzenia działalności gospodarczej, z pozyskiwania zewnętrznych źródeł finansowania	BRL	1. Publikowanie informacji na stronach internetowych dot. szkoleń dla przedsiębiorców (LGD Ślężanie), spotkań informacyjnych dla organizacji pozarządowych (UMWD w Wałbrzychu), 2. spotkania networkingowe organizowane przez Klub Przedsiębiorców Ziemi Dzierżoniowskiej.
1.2.	Rewitalizacja turystyczna obszaru Gminy	BRL	Gminie Niemcza nie podjęto uchwały w sprawie wyznaczenia obszaru zdegradowanego i obszaru rewitalizacji.
Cel 2. Poprawa jakości życia mieszkańców.			
2.1.	Uporządkowanie gospodarki wodno - ściekowej	BRL	1. Dofinansowanie przydomowych oczyszczalni ścieków 2. Dofinansowanie studni wierconych
2.2.	Rewitalizacja	BRL	Gminie Niemcza nie podjęto uchwały w

			<p>sprawie wyznaczenia obszaru zdegradowanego i obszaru rewitalizacji.</p>
2.3.	Termomodernizacja i modernizacja obiektów użyteczności publicznej	BRL	<ol style="list-style-type: none"> 1. Remont wyjścia ewakuacyjnego NOK 2. Modernizacja obiektu na potrzeby Klubu Senior+
2.4.	Termomodernizacja i modernizacja budynków mieszkalnych	BRL	<ol style="list-style-type: none"> 1. Remont mieszkania romskiego 2. „Ograniczenie niskiej emisji polegające na zmianie instalacji grzewczych nieekologicznych na instalacje grzewcze proekologiczne”.
2.5.	Budowa i przebudowa dróg na terenie gminy (w tym m.in.: chodniki, parkingi, oświetlenie, ograniczniki prędkości, ciągi komunikacyjne oraz alternatywne ciągi komunikacyjne)	BRL	<ol style="list-style-type: none"> 1. Modernizacja dróg gminnych 2. Remont ul. Kolejowej w Niemczy 3. Modernizacja ul. Wrocławskiej w Niemczy 4. Budowa części chodnika przy drodze gminnej Kietlin-Wilków Wlk.

Cel 3. Rozwój społeczeństwa i integracja wspólnoty lokalnej.

3.2.	Promocja Gminy poprzez udział w targach, festynach i wystawach regionalnych, krajowych i zagranicznych	BRL	Zadanie realizowane przy udziale NOK
3.3.	Wspieranie i współpraca działalności organizacji pozarządowych	Burmistrz, BRL	<ol style="list-style-type: none">1. Współdziałanie w zakresie organizacji spotkania informacyjnego Lokalnej Grupy Działania "Ślężanie" dot. możliwość pozyskania dofinansowania projektów lokalnych w ramach grantów LGD2. Informowanie na stronach internetowych o dostępnych naborach (KGW)3. Udzielanie dotacji celowych z budżetu na finansowanie lub dofinansowanie zadań zleconych do realizacji stowarzyszeniom objętych programem współpracy w zakresie kultury i ochrony dziedzictwa

Dnia 29 maja 2015 r. Rada Miejska w Niemczy podjęła Uchwałę Nr VIII/40/2015 w sprawie uchwalenia Strategii Rozwoju Ziemi Dzierżoniowskiej na lata 2014-2020.

Dokument opracowano w celu umożliwienia realizacji ponadlokalnych, wspólnych działań rozwojowych, wychodzących poza granice jednej gminy, powiatu, czy też subregionu. Strategia ukierunkowana jest również na współpracę z obszarem sąsiadującym z Ziemią Dzierżoniowską, w szczególności z Ziemią Kłodzką oraz Ząbkowicką. Strategia ma ułatwić samorządom lokalnym przygotowanie i realizację wspólnych przedsięwzięć w oparciu o zasoby własne, jak i pojawiające się różnorodne możliwości wsparcia zewnętrznego.

Zakres terytorialny opracowania obejmuje obszar wzajemnie zintegrowany i wzajemnie na siebie oddziałujący pod względem społeczno-gospodarczym, który tworzą następujące jednostki terytorialne:

Powiat dzierżoniowski,

- Gmina Miejska Dzierżoniów,
- Gmina Bielawa (miejska),
- Gmina Piława Górna (miejska),
- Gmina Pieszyce (miejska),
- Gmina Niemcza (miejsko – wiejska),
- Gmina Dzierżoniów (wiejska),
- Gmina Łagiewniki (wiejska).



TABELA 4. CELE STRATEGICZNE I PRIORYTETY ROZWOJOWE ZIEMI DZIERŻONIOWSKIEJ

Lp.	Cel strategiczny	Priorytety <i>Priorytety ujęte w Strategii rozwoju powiatu dzierżoniowskiego</i>
1	Tworzenie warunków do wzrostu konkurencyjności gospodarki.	⇒ Konkurencyjna i innowacyjna gospodarka Ziemi Dzierżoniowskiej. ⇒ <i>Konkurencyjna i innowacyjna gospodarka.</i>
2	Poprawa dostępności komunikacyjnej Ziemi Dzierżoniowskiej.	⇒ Ziemia Dzierżoniowska zintegrowana komunikacyjnie. ⇒ <i>Poprawa dostępności komunikacyjnej.</i>
3	Poprawa dostępności i jakości usług publicznych.	⇒ Wysoka jakość usług publicznych Ziemi Dzierżoniowskiej. ⇒ <i>Kapitał społeczny i jakość życia.</i>
4	Tworzenie warunków do rozwoju kapitału ludzkiego.	⇒ Ziemia Dzierżoniowska inwestująca w kapitał ludzki. ⇒ <i>Kapitał społeczny i jakość życia.</i>
5	Zagospodarowanie i ład przestrzenny.	⇒ Wysokiej jakości środowisko i ład przestrzenny. ⇒ <i>Atrakcyjna przestrzeń dla spędzania wolnego czasu.</i>
6	Budowa i zarządzanie marką Ziemia Dzierżoniowska.	⇒ Efektywne i partnerskie zarządzanie rozwojem Ziemi Dzierżoniowskiej. ⇒ <i>Integracja i współpraca.</i>

WYKRES 7. SCHEMAT POWIĄZANIA WIZJI, MISJI I CELÓW STRATEGICZNYCH

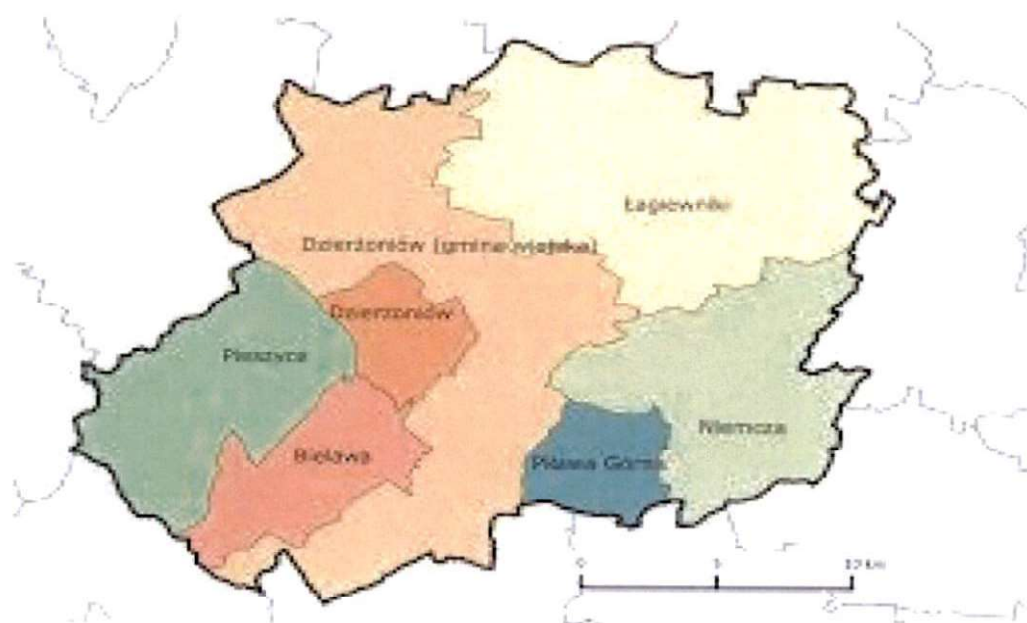
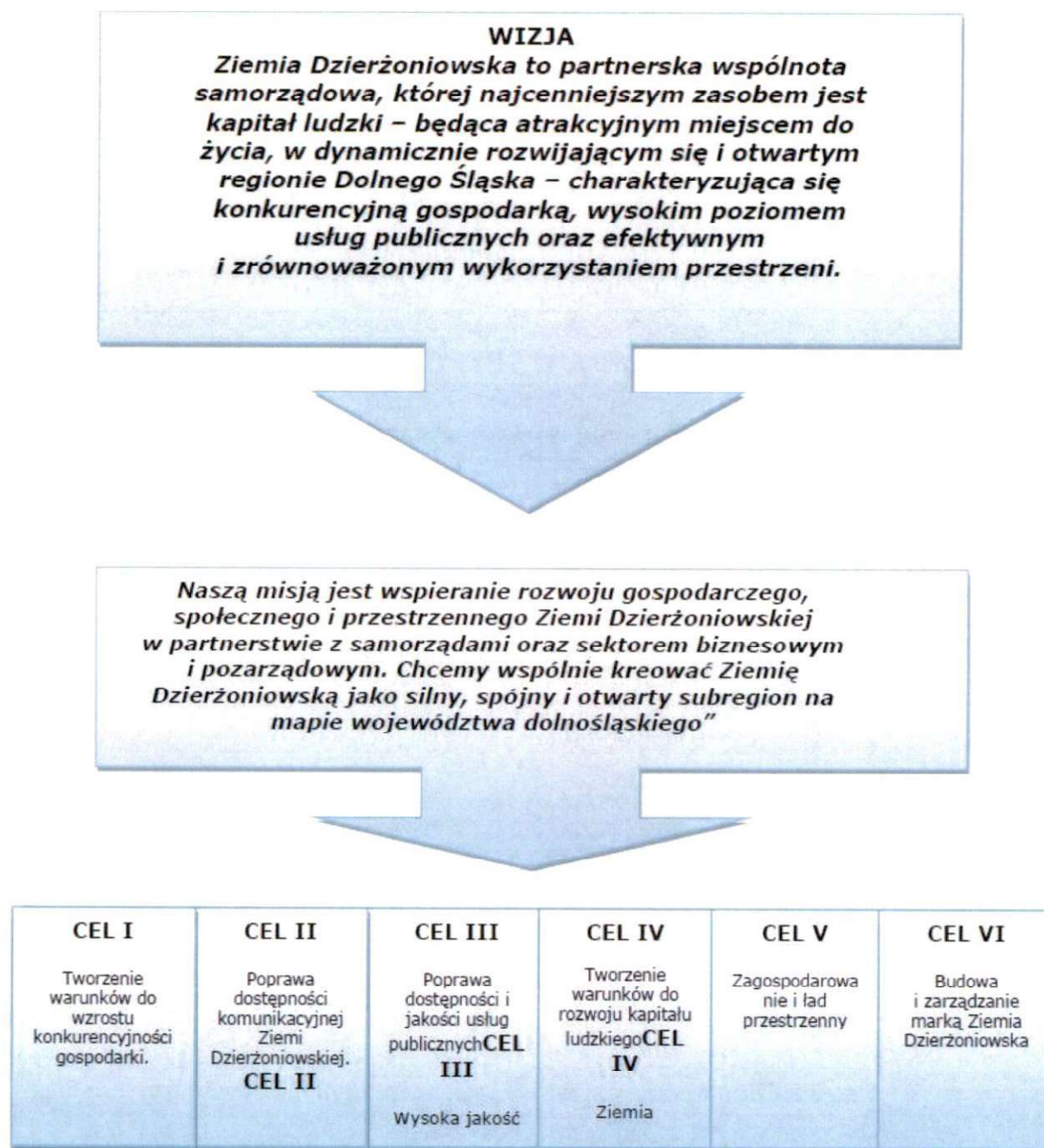

Rada Miejska w Niemczy dnia 27 września 2013 r. podjęła Uchwałę Nr XXXII/185/13 w sprawie przyjęcia Strategii Rozwoju Gminy Niemcza w zakresie turystyki, sportu i kultury na lata 2013 - 2020.

Drzewo celów

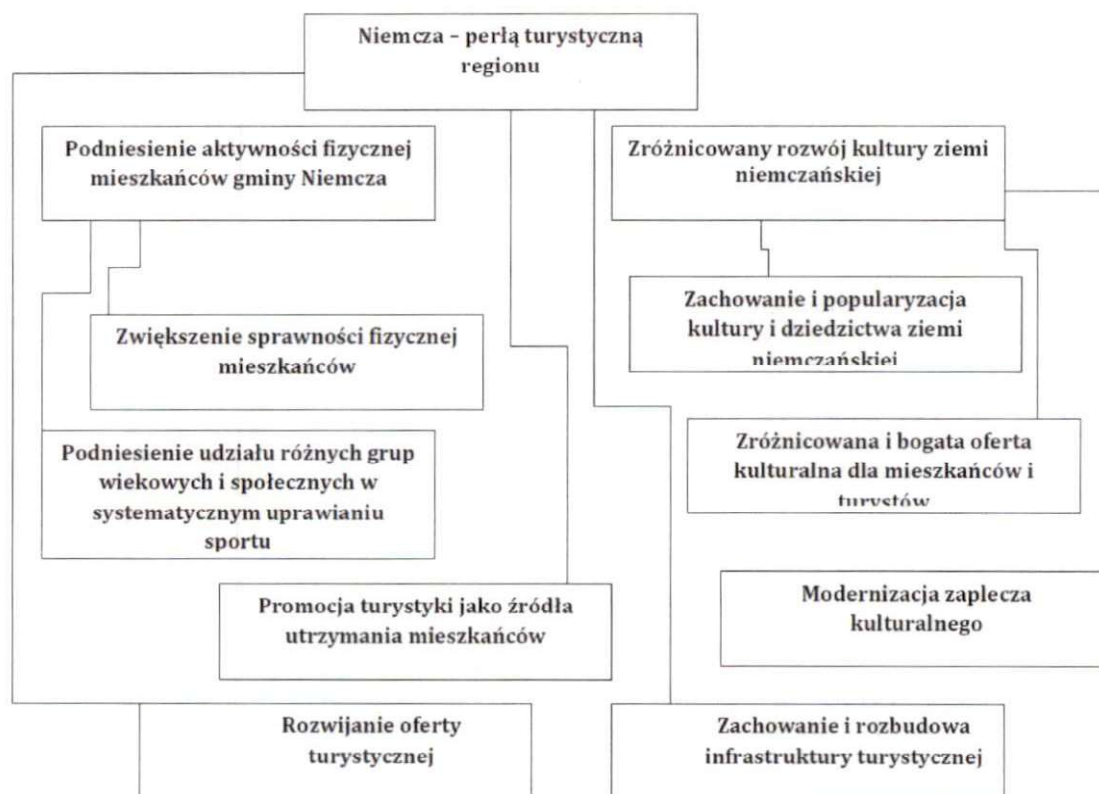

B. STUDIUM UWARUNKOWAŃ I KIERUNKÓW ZAGOSPODAROWANIA PRZESTRZENNEGO GMINY

Funkcja i miejsce w systemie planistycznym.

Pojęcie studium do systemu planistycznego wprowadziła ustawa o zagospodarowaniu przestrzennym z 1994 r. Studium jest podstawowym dokumentem kreującym politykę przestrzenną gminy. Obok miejscowego planu zagospodarowania przestrzennego jest aktem planowania przestrzennego i w systemie planistycznym zaliczane jest do aktów planowania ogólnego. Nie jest aktem prawa miejscowego, a więc nie zawiera przepisów powszechnie obowiązujących i nie może być podstawą do wydania decyzji administracyjnych. Ma za to charakter aktu kierownictwa wewnętrznego, obowiązującego w systemie organów gminy. Wiąże wójta, burmistrza, prezydenta miasta przy sporządzaniu miejscowych planów zagospodarowania przestrzennego i służy koordynacji ustaleń tych planów. Wśród funkcji zadań studium wymieniane jest również ukazanie gospodarczych i przestrzennych perspektyw rozwoju (swego rodzaju funkcja promocyjna).

Przedmiotem studium są treści:

- związane ze stanem istniejącym, czyli diagnoza aktualnej sytuacji społeczno-gospodarczej gminy i uwarunkowań jej rozwoju dająca rozpoznanie obiektywnych okoliczności rozwoju,

- określające kierunki rozwoju przestrzennego i zasady polityki przestrzennej, czyli podstawowe reguły działania w przestrzeni przyjęte przez samorządy lokalne.

Wpływ uwarunkowań na potrzeby i możliwości rozwoju gminy, w tym lokalnego rynku pracy
Analiza potrzeb i możliwości rozwoju Miasta Niemcza w odniesieniu do wskazań wojewódzkiego planu zagospodarowania przestrzennego i innych opracowań strategicznych (krajowych, wojewódzkich, powiatowych i gminnych) oraz rzeczywistych uwarunkowań wynikających z potencjału demograficznego, ekonomicznego i kulturalnego lokalnej społeczności, doprowadziła do następujących wniosków:

Miasto Niemcza jako jedno z trzech najstarszych miast na Śląsku posiada nadzwyczajne walory kulturowe. Zabytkowy układ urbanistyczny średniowiecznego miasta z rynkiem, kamienicami, murami obronnymi i zamkiem, stanowi element dziedzictwa historycznego i atrakcję turystyki krajoznawczo-kulturowej w skali Polski.

Miasto posiada doskonałe uwarunkowania komunikacyjne. Położone jest przy drodze krajowej Nr 8 z Wrocławia do Kłodzka, która obecnie przenosi ruch z Warszawy do Pragi. Planowana jest budowa drogi ekspresowej S-8. Podstawą lokalnej gospodarki jest rozwinięte rolnictwo z uwagi na żyzne gleby i ciepły klimat. Miasto posiada możliwości rozwoju strefy aktywności gospodarczej (zabudowy produkcyjno-usługowo-składowej).

Rozwój strefy ograniczony jest jednak warunkami ochrony środowiska, w tym przyrody i zdrowia ludzi (strefa ochronna uzdrowiska w Przerzecznym Zdroju),

Miasto posiada bogactwo naturalne w postaci złoża kamienia naturalnego (sjenitu) eksploatowanego w kamieniołomie „Kośmin”. Potencjalne możliwości eksploatacji posiada złożo w rejonie Jasinka.

Posiada także wysokie walory przyrodnicze, w tym krajobrazowe (Obszar Krajobrazu Chronionego „Wzgórza Niemczańsko-Strzelińskie”, Przełom Piekelnego Potoku, Uroczysko Siedmiu Stawów), które predysponują gminę do rozwoju turystyki,

Miasto posiada wysokie walory krajobrazu kulturowego dawnych wsi i folwarków ziemskich z pałacami, parkami, ogrodami i alejami, które predysponują gminę do rozwoju turystyki. Atrakcją w skali regionalnej stanowi ogród botaniczny w Wojsławicach - Arboretum Uniwersytetu Wrocławskiego. Z miastem sąsiaduje uzdrowisko w Przerzecznym Zdroju – cel turystyki zdrowotnej,

W mieście występują niekorzystne zjawiska społeczne i gospodarcze. Bezrobocie wpływa na migrację osób młodych i „starzenie się społeczeństwa”.

Rozwój turystyki oraz podniesienie poziomu życia mieszkańców wymagają poprawy infrastruktury społecznej (usługi, edukacja, kultura, ochrona zdrowia, sport, rekreacja) i drogowej.

Ochrona środowiska i rozwój turystyki wymagają poprawy infrastruktury technicznej, zwłaszcza wodno-ściekowej, grzewczej i śmieciowej.

Turystyka wielofunkcyjna, całoroczna rozwijana przy wykorzystaniu i ochronie środowiska kulturowego i przyrodniczego, stanowić będzie obok rolnictwa podstawę miejscowej gospodarki.

Na terenie Gminy Niemcza obowiązuje Studium Uwarunkowań i Kierunków Zagospodarowania Przestrzennego przyjęte Uchwałą Rady Miejskiej w Niemczy Nr XXXV/208/09 z dnia 27.11.2009 r, następnie zmienione Uchwałą Rady Miejskiej w Niemczy Nr XVI/83/12 z dnia 30.01.2012 r., zmienione Uchwałą Rady Miejskiej w Niemczy Nr XIX/93/16 z dnia 29.04.2016 r.

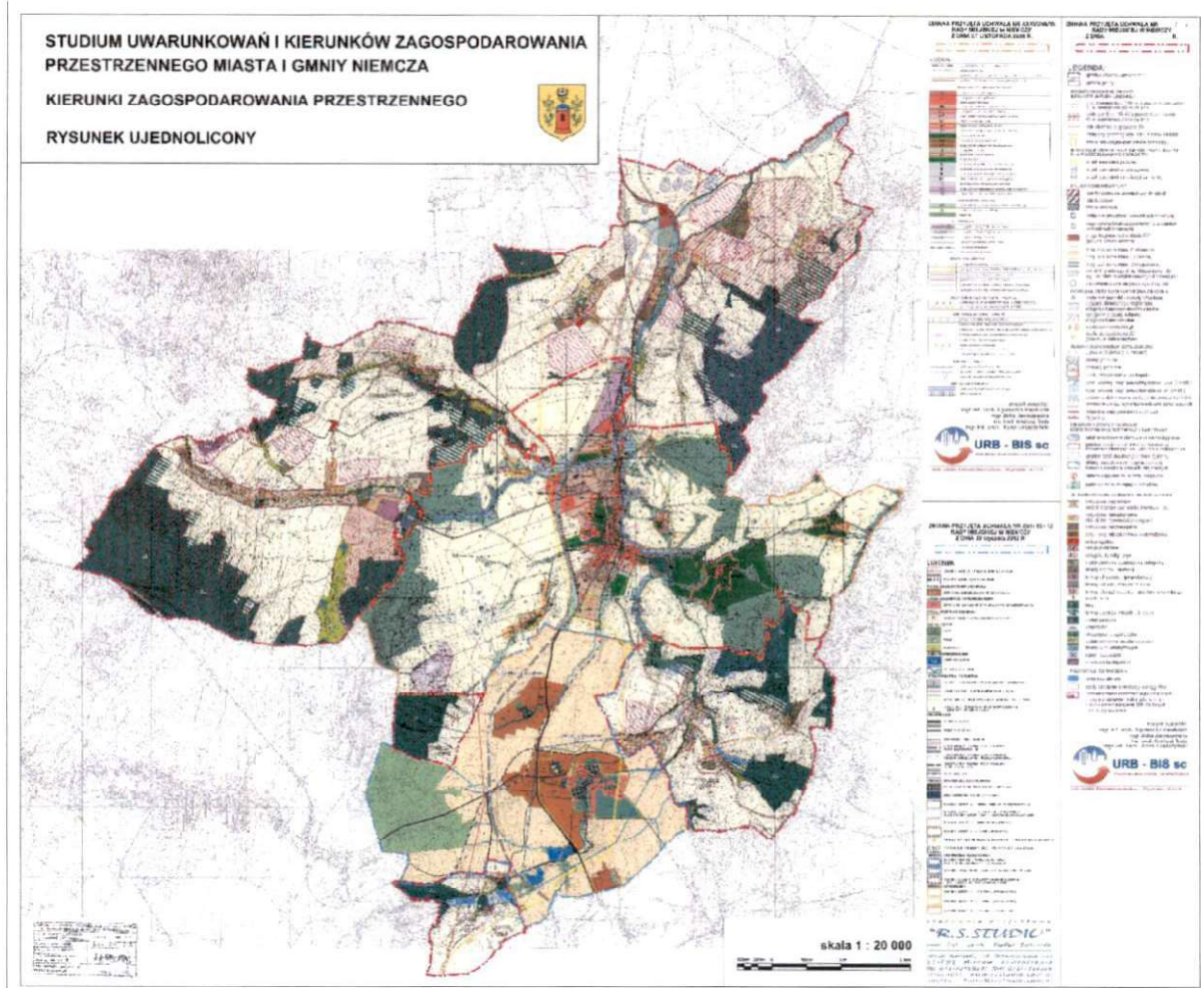

C. MIEJSCOWE PLANY ZAGOSPODAROWANIA PRZESTRZENNEGO

Na terenie Gminy Niemcza obowiązują następujące miejscowe plany zagospodarowania przestrzennego:

1. UCHWAŁA Nr XXXV/232/2002 Rady Miejskiej w Niemczy z dnia 25 września 2002 r. w sprawie miejscowego planu zagospodarowania przestrzennego dla terenu położonego przy ul. B. Chrobrego w Niemczy. (publik. w Dz. Urz. Woj. Dolnośląskiego Nr 235, poz. 3287 z 12 listopada 2002 r.)
2. UCHWAŁA NR XII/70/07 Rady Miejskiej w Niemczy z dnia 28 listopada 2007 r. w sprawie uchwalenia miejscowego planu zagospodarowania przestrzennego części terenu Miasta Niemcza (publik. w Dz. Urz. Woj. Dolnośląskiego Nr 58 poz.743 z dnia 03 marca 2008 r.)
3. UCHWAŁA NR XII/71/07 Rady Miejskiej w Niemczy z dnia 28 listopada 2007 r. w sprawie uchwalenia miejscowego planu zagospodarowania przestrzennego części terenu Miasta Niemcza – część obrębu Jasień (publik. w Dz. Urz. Woj. Dolnośląskiego Nr 22 poz.372 z dnia 01 lutego 2008 r.)
4. UCHWAŁA NR XXIX/176/09 Rady Miejskiej w Niemczy z dnia 29 maja 2009 r. w sprawie uchwalenia miejscowego planu zagospodarowania przestrzennego części terenu wsi Gola Dzierżonowska (publik. w Dz. Urz. Woj. Dolnośląskiego Nr 120 poz.2496 z dnia 22 lipca 2009 r.)
5. UCHWAŁA NR XXXI/188/09 Rady Miejskiej w Niemczy z dnia 24 lipca 2009 r w sprawie miejscowego planu zagospodarowania przestrzennego części wsi Gilów (publik. w Dz. Urz. Woj. Dolnośląskiego Nr 160 poz.2983 z dnia 25 września 2009 r.)
6. UCHWAŁA NR XXXVI/212/09 Rady Miejskiej w Niemczy z dnia 13 grudnia 2009 r. w sprawie sporządzenia zmiany miejscowego planu zagospodarowania przestrzennego dla terenu położonego przy ul. B. Chrobrego w Niemczy (publik. w Dz. Urz. Woj. Dolnośląskiego Nr 35 poz.481 z dnia 23 lutego 2010 r.)
7. UCHWAŁA Nr XXXVIII/225/10 Rady Miejskiej w Niemczy z dnia 29 stycznia 2010 r. w sprawie uchwalenia miejscowego planu zagospodarowania przestrzennego części terenu wsi Podlesie (publik. w Dz. Urz. Woj. Dolnośląskiego Nr 82 poz.1252 z dnia 30 kwietnia 2010 r.)
8. UCHWAŁA NR XXIII/123/12 Rady Miejskiej w Niemczy z dnia 26 października 2012 r. w sprawie uchwalenia miejscowego planu zagospodarowania przestrzennego wsi Przerzeczyn – Zdrój (publik. w Dz. Urz. Woj. Dolnośląskiego z dnia 07 stycznia 2013 poz. 74)
9. UCHWAŁA NR XII/55/15 Rady Miejskiej w Niemczy w sprawie zmiany Uchwały Nr XII/71/07 Rady Miejskiej Niemczy z dnia 28 listopada 2007 roku w sprawie uchwalenia miejscowego planu zagospodarowania przestrzennego części terenu miasta Niemcza – część obrębu Jasień. (publik. w Dz. Urz. Woj. Dolnośląskiego z dnia 23 września 2015 r. poz. 3858)

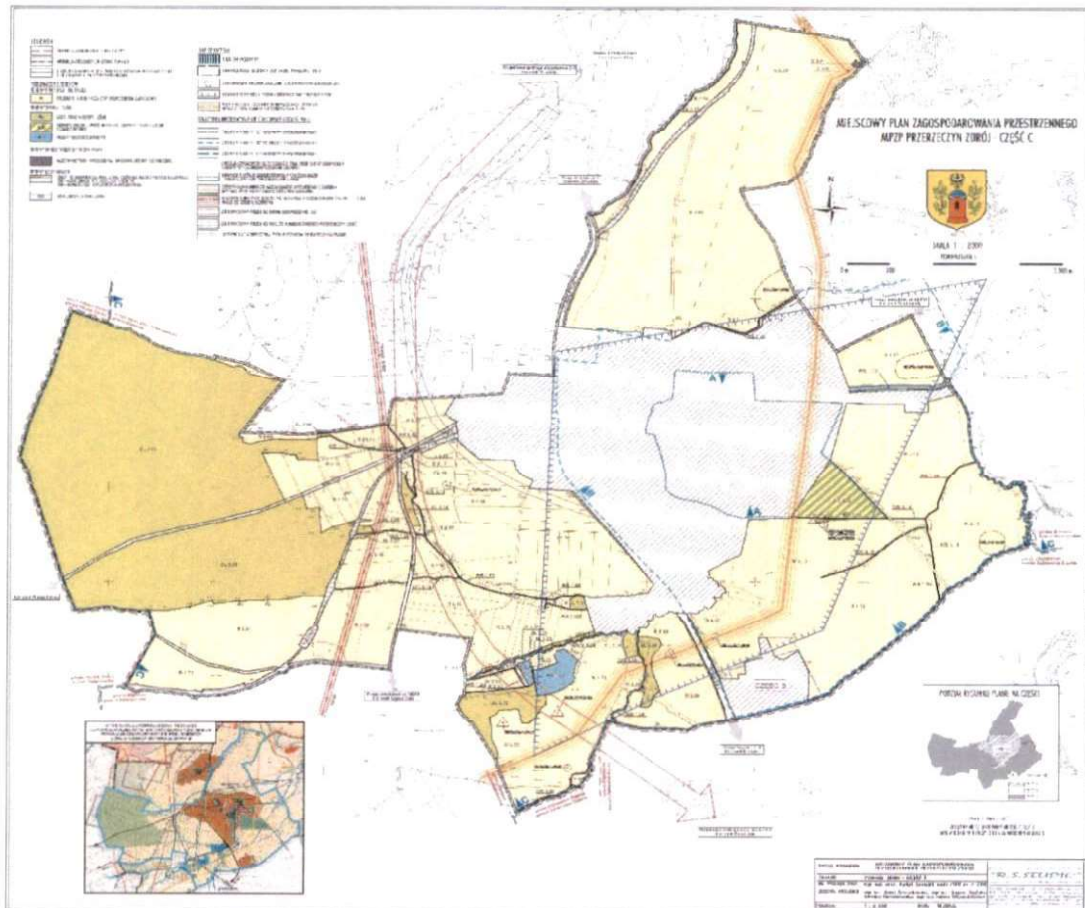

Na terenach nieobjętych miejscowymi planami zagospodarowania przestrzennego wydawane są decyzje o warunkach zabudowy i zagospodarowania terenu oraz decyzje o lokalizacji inwestycji celu publicznego.

W 2019 r. wydano 6 decyzje o ustaleniu lokalizacji inwestycji celu publicznego. Inwestycji te dotyczyły:

1.	Budowa sieci wodociągowej wraz z przyłączami do budynków
2.	Budowa toalety wolnostojącej wraz z infrastrukturą przyłączeniową
3.	Budowa toalety wolnostojącej wraz z infrastrukturą przyłączeniową
4.	Wymiana sieci wodociągowej wraz z przyłączami do budynków w ul. Kolejowej Niemcza
5.	Budowa publicznej drogi gminnej w klasie drogi dojazdowej wraz z włączeniem jej do drogi powiatowej, oraz wydzieleniem dla jej potrzeb części działki.
6.	Budowa sieci wodociągowej wraz z przebudową ujęcia wody

Decyzji o warunkach zabudowy i zagospodarowania terenu wydano 24:

- 2 decyzję dotyczące zabudowy mieszkaniowej wielorodzinnej ,
- 9 decyzji dotyczących zabudowy mieszkaniowej jednorodzinnej,
- 3 decyzji dotyczących zabudowy usługowej,
- 10 decyzji dotyczących innej zabudowy.

1.	Nadbudowa części istniejącego budynku mieszkalnego I piętra nad tarasem parteru
2.	Budowa 6-ciu domów jednorodzinnych wraz z infrastrukturą przyłączeniową i urządzeniami towarzyszącymi
3.	Realizacja budynku mieszkalnego jednorodzinnego wraz z infrastrukturą przyłączeniową i urządzeniami towarzyszącymi
4.	Realizacja budynku handlowego wraz z infrastrukturą towarzyszącą
5.	Realizacja budynku mieszkalnego jednorodzinnego wraz z infrastrukturą przyłączeniową i urządzeniami towarzyszącymi
6.	Nadbudowa wraz ze zmianą konstrukcji dachu istniejącego budynku mieszkalnego
7.	Likwidacja istniejącej stacji transformatorowej WBD 67703 i montaż kontenerowej stacji transformatorowej
8.	Realizacja budynku mieszkalnego jednorodzinnego wraz z infrastrukturą przyłączeniową i urządzeniami towarzyszącymi
9.	Realizacji budynku handlowego wraz z infrastrukturą towarzyszącą
10.	Realizacja 2-ch domów jednorodzinnych wraz z infrastrukturą przyłączeniową i urządzeniami towarzyszącymi
11.	Realizacja 6-ciu domów jednorodzinnych wraz z infrastrukturą przyłączeniową i urządzeniami towarzyszącymi -zmiana decyzji
12.	Dobudowa ganku do istniejącego budynku mieszkalnego
13.	Budowa siedliska hodowlanego wraz z infrastrukturą przyłączeniową i urządzeniami towarzyszącymi
14.	Realizacja budynku mieszkalnego jednorodzinnego wraz z infrastrukturą przyłączeniową i urządzeniami towarzyszącymi
15.	Wykonanie balkonu w poziomie I pietra istniejącego budynku mieszkalnego
16.	Budowa siedliska hodowlanego wraz z infrastrukturą przyłączeniową i urządzeniami towarzyszącymi
17.	Realizacja budynku mieszkalnego jednorodzinnego wraz z infrastrukturą przyłączeniową i urządzeniami towarzyszącymi
18.	Realizacja budynku mieszkalnego jednorodzinnego wraz z infrastrukturą przyłączeniową i urządzeniami towarzyszącymi
19.	Realizacja budynku mieszkalnego jednorodzinnego wraz z infrastrukturą przyłączeniową i urządzeniami towarzyszącymi
20.	Wykonanie tarasu w poziomie II piętra istniejącego budynku mieszkalnego
21.	Przebudowa i nadbudowa budynku mieszkalnego we wsi Chwałęcín
22.	Zmiana decyzji o warunkach zabudowy
23.	Zmiana sposobu użytkowania istniejącego budynku gospodarczego na cele działalności usługowo-produkcyjnej wraz z infrastrukturą i urządzeniami towarzyszącymi
24.	Zmiana sposobu użytkowania istniejącego budynku

Przeciętny czas oczekiwania na decyzję o warunkach zabudowy 60- 65 dni , a lokalizacji inwestycji celu publicznego 53 dni.

D. GMINNY PROGRAM REWITALIZACJI

Gmina Niemcza nie podjęła uchwały w sprawie wyznaczenia obszaru rewitalizacji.

E. PROGRAM GOSPODAROWANIA MIESZKANIOWYM ZASOBEM GMINY

Wielkość zasobu mieszkaniowego na dzień 31 grudnia 2019 roku wyniosła: 22 budynki ze 64 lokalami mieszkalnymi stanowiącymi zasób mieszkaniowy samodzielnie administrowany przez Przedsiębiorstwo Komunalne Sp. z o.o. oraz 82 budynków z 196 gminnymi lokalami mieszkalnymi stanowiącymi udział w nieruchomościach wspólnych w budynkach wspólnot mieszkaniowych również zarządzanych przez Przedsiębiorstwo Komunalne Sp. z o.o.

Łącznie w 104 budynkach administrowanych i zarządzanych przez Przedsiębiorstwo Komunalne Sp. z o.o. jest 261 lokali mieszkalnych. Mają one status mieszkań komunalnych. Spośród tych mieszkań 3 to mieszkania o standardzie lokali socjalnych ogółem 77 m². Ze względu na zły stan techniczny wielu budynków zachodzi konieczność ponoszenia kosztów związanych z ich naprawami i remontami.

Przedsiębiorstwo Komunalne Sp. z o. o. – jako Zarządca, któremu powierzone zostały czynności zarządzania mieszkaniowym zasobem gminy, wykonuje czynności wynajmującego w rozumieniu art.2 ust.1 pkt 2 ustawy z dnia 21 czerwca 2001 roku o ochronie praw lokatorów, mieszkaniowym zasobie gminy i o zmianie Kodeksu Cywilnego. Zakres obowiązków najemców strony określają w umowie najmu.

Wpływy z opłat za lokale są przychodami Gminy i przeznaczone są na pokrycie kosztów zarządu, eksploatacji i remontów.

Gmina jest również właścicielem budynków 3 szkół, w tym 2 niepublicznych w Gilowie i Przerzeczynie-Zdroju, przedszkola, ośrodka kultury oraz 3 świetlic wiejskich i środowiskowych.

L.p	Wyszczególnienie		Stan na 31.12.2018	Stan na 31.12.2019
1.	Budynki mieszkalne	Ogółem	104	104
2.	Lokale gminne	Lokale mieszkalne	263	261

W 2019 roku zestawienie realizacji remontów przedstawiało się następująco:

Remonty nieruchomości i lokali 100% własność Gminy łączna kwota 115.951,69 zł:

- wg. zgłoszeń instalacje wod. – kan i gaz - 47.371,24 zł
- wg. zgłoszeń instalacje elektryczne – 4.954,46 zł
- wg. zgłoszeń roboty ogólnobudowlane – 59.786,46 zł
- wg. zgłoszeń roboty zduńskie, ogrzewanie – 3.839,53 zł.

Przebudowa dachów, modernizacja budynków, modernizacji lokali gminnych łączna kwota :
115.962,06 zł

- WM Rynek 15 Niemcza remont pokrycia dachowego – 15.946,28 zł
- WM B.Chrobrego 14 Niemcza remont pokrycia dachowego - 22.045,31 zł
- WM Gumińska 1 Niemcza remont pokrycia dachowego – 15.400 zł
- NOK Rynek 32 Niemcza remont pokrycia dachowego – 43.225,52 zł
- WM Rynek 3 Niemcza – remont ścian, podłogi, wc – 19.344,95 zł.

Usuwanie awarii, drobne remonty udział Gminy, budynki Wspólnot Mieszkaniowych łączna kwota: 41.375,62 zł

- wg. zgłoszeń – uchwały wspólnot, kart awarii – 41.375,62 zł.

Fundusz remontowy – Wspólnoty Mieszkaniowe łączna kwota: 201.561,60 zł

- Zaliczka przypadająca na Gminę – spłata kredytów, remonty bieżące, zaliczki - 201.561,60 zł.

F. PLANY WYKORZYSTYWANIA ZASOBU NIERUCHOMOŚCI

(sprzedaż, użytkowanie wieczyste)

Dane o wykorzystywaniu zasobu nieruchomości gminnych obejmują okres od dnia 1 stycznia 2019 roku do dnia 31 grudnia 2019 roku, gdzie w drodze przetargów zbyto min. nieruchomości o powierzchni 1.122,24 m² za kwotę netto 58.080,00 zł.

Lp.	Oznaczenie nieruchomości	Cena sprzedaży data sprzedaży	Uwagi
1.	dz. nr 293/39 pow. 15 m ² , obręb Stare Miasto	786,00 zł netto 13.03.2019 r.	Nieruchomość gruntowa niezabudowana - w drodze I przetargu nieograniczonego
2.	dz. nr 463/8 pow. 1.076 m ² , obręb Stare Miasto	57.294,00 zł netto 11.12.2019 r.	Nieruchomość gruntowa niezabudowana

Lp.	Oznaczenie nieruchomości	Cena sprzedaży data sprzedaży	Uwagi
			- w drodze II przetargu nieograniczonego
Ogółem	1091 m ²	58.080,00 zł	-

Pozostałe grunty o łącznej powierzchni 31,24 m² zostały sprzedane jako grunty przynależne do zbywanych lokali, na kwotę 45,85 zł.

Dane dotyczące sprzedaży lokali mieszkalnych w 2019 roku:

L.p.	Oznaczenie nieruchomości	Cena sprzedaży data sprzedaży	Uwagi
1.	Lokal mieszkalny	(po bonifikacie) 1.337,20 zł 07.02.2019 r.	Sprzedaż dla najemcy lokalu
2.	Lokal mieszkalny	(po bonifikacie) 861,85 zł 07.02.2019 r.	Sprzedaż dla najemcy lokalu
Razem		2.228,95 zł	

G. PROGRAM OPIEKI NAD ZABYTKAMI

Gmina Niemcza nie posiada programu opieki nad zabytkami.

Rada Miejska w Niemczy w dniu 30 maja 2008 r. podjęła Uchwałę nr XVIII/94/098 w sprawie zasad udzielania i rozliczania dotacji na prace konserwatorskie, restauratorskie lub roboty budowlane przy zabytku wpisanym do rejestru zabytków (publik. w Dz. Urz. Woj. Dolnośląskiego Nr 173, poz. 1948 z 20 czerwca 2008 r.), która została następnie zmieniona Uchwałą nr XXVIII/173/09 Rady Miejskiej w Niemczy z dnia 28 kwietnia 2009r. zmieniająca uchwałę w sprawie zasad udzielania i rozliczania dotacji na prace konserwatorskie, restauratorskie lub roboty budowlane przy zabytku wpisanym do rejestru zabytków (publik. w Dz. Urz. Woj. Dolnośląskiego poz. 1893 z 20 maja 2009 r.), następnie zmieniona Uchwałą nr XXXIX/235/10 Rady Miejskiej w Niemczy z dnia 26 lutego 2010r. zmieniającą Uchwałę Nr XVIII/94/08 Rady Miejskiej w Niemczy z dnia 30 maja 2008 r. w sprawie zasad udzielania i rozliczania dotacji na prace konserwatorskie, restauratorskie lub roboty budowlane przy zabytku wpisanym do rejestru zabytków (publik. w Dz. Urz. Woj. Dolnośląskiego, poz. 1183 z 28 kwietnia 2010 r.).

W roku 2019 nie wpłynął ani jeden wniosek o udzielenie dotacji celowej na prace restauratorskie i roboty budowlane przy zabytku wpisanym do rejestru, zatem z budżetu Gminy Niemcza nie zostały wyasygnowane środki finansowe na ten cel.

Gmina Niemcza posiada 23 karty ewidencyjne zabytków dla następujących obiektów: Baszta Bramy górnej – Bolesława Chrobrego 3, Dom mieszkalny – Rynek 5, Dom mieszkalny – Rynek 18, Dom mieszkalny – Rynek 19, Dom mieszkalny – Rynek 20, Dom mieszkalny – Rynek 37, Kamienica – ul. Królowej Jadwigi 1, Kamienica - Rynek 4, Kamienica – Rynek 6, Kamienica – Rynek 7, Kamienica – Rynek 8, Kamienica – Rynek 9, Kamienica – Rynek 14, Kamienica – Rynek 15, Kamienica – Rynek 17, Kamienica – Rynek 24, Kamienica – Rynek 25, Kamienica – Rynek 29-30-31, Kamienica – Rynek 34, Kamienica – Rynek 38, Kamienica – Rynek 49, Kościół p.w. Św. Wojciecha – ul. Gumińska, Plebania – pl. Mieszka I.

Karty opisują poszczególne obiekty historycznie i architektonicznie oraz opatrzone są szkicami i fotografiami.

Wykaz zabytków Wojewódzkiego Urzędu Ochrony Zabytków we Wrocławiu zawiera ogółem 336 obiektów, z czego 57 obiektów jest wpisanych również do rejestru zabytków. Zasób obiektów historycznych jest w ewidencji wojewódzkiego konserwatora zabytków rozdzielony na dwa zbiory – obszar miejski Gminy Niemcza – Miasto Niemcza oraz obszar wiejski Gminy Niemcza – Gmina Niemcza.

Zabytki w Gminie Niemcza

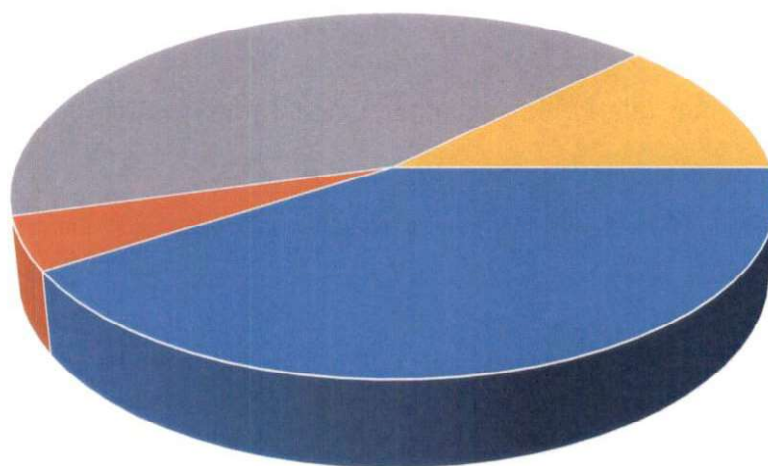

- Zabytki wpisane tylko do wykazu - obszar wiejski - 138 obiektów
- Zabytki wpisane również do rejestru zabytków - obszar wiejski - 16 obiektów
- Zabytki wpisane tylko do wykazu - miasto - 141 obiektów
- Zabytki wpisane również do rejestru zabytków - miasto - 41 obiektów

H. TRANSPORT/PLAN ZRÓWNOWAŻONEGO ROZWOJU PUBLICZNEGO TRANSPORTU ZBIOROWEGO

Prowadzenie komunikacji publicznej na terenie gminy powierzone zostało Zarządowi Komunikacji Miejskiej w Bielawie, na podstawie Porozumienia nr KM.5550-39/09 z dnia 01 lipca 2009 roku zawartego z Gminą Bielawa w zakresie prowadzenia lokalnego transportu zbiorowego.

Porozumienie w sprawie przekazania prowadzenia komunikacji miejskiej ZKM podpisały prawie wszystkie Gminy powiatu Dzierżoniowskiego, co pozwoliło wspólnie ustalić jednakowe zasady ulg dla pasażerów, taki sam taryfikator cenowy oraz bilety. Oznacza to, że mieszkaniec naszego miasta mający ulgę może z niej korzystać na terenie całego powiatu.

Środki przekazane na pokrycie kosztów komunikacji miejskiej w roku 2019 wyniosły

- koszt całkowity 423.334,67 zł
- koszty jednego wozokilometra 2,8745 zł

I. WIELOLETNI PLAN ROZWOJU I MODERNIZACJI URZĄDZEŃ WODOCIĄGOWYCH I KANALIZACYJNYCH

Gmina Niemcza zwodociągowana jest w około 95%. Całkowita długość sieci wodociągowej na terenie gminy to około 61 593 m. Zarządza nią trzech operatorów:

- Wodociągi i Kanalizacja Sp. z o.o., ul. Kilińskiego 25 A, 58-200 Dzierżoniów.
- Przedsiębiorstwo Komunalne Sp. z .o.o. w Niemczy, ul. Wrocławska 3a-3b, 58-230 Niemcza.
- Rolnicza Spółdzielnia Produkcyjna im. T. Kościuszki w Kietlinie, Kietlin 28, 58-230 Niemcza.

Właściciele nieruchomości położonych na terenach niezwodociągowanych mogą skorzystać z dofinansowania do budowy studni wierconych na warunkach określonych w uchwale Rady Miejskiej w Niemczy. W 2019 r. z dofinansowania skorzystały 2 osoby.

Gmina Niemcza skanalizowana jest w około 70%. Całkowita długość sieci kanalizacji sanitarnej na terenie gminy to około 31 629 m. Na terenie gminy funkcjonują trzy oczyszczalnie ścieków w Niemczy, Przerzeczynie-Zdrój oraz Kietlinie, zarządzane przez dwóch operatorów: Przedsiębiorstwo Komunalne Sp. z o.o. z/s w Niemczy oraz RSP Kietlin.

Właściciele nieruchomości położonych na terenach nieskanalizowanych mogą skorzystać z dofinansowania do budowy przydomowej oczyszczalni ścieków na warunkach określonych w uchwale Rady Miejskiej w Niemczy. W 2019 r. z dofinansowania skorzystały 2 osoby.

J. PLAN GOSPODARKI NISKOEMISYJNEJ

Plan Gospodarki Niskoemisyjnej dla Gminy Niemcza przyjęty został Uchwałą Nr XVI/84/16 Rady Miejskiej w Niemczy jest dokumentem strategicznym przedstawiającym zakres działań możliwych do realizacji w związku z ograniczeniem zużycia energii finalnej. Z opracowania wynika, że ogrzewanie w zabudowie jednorodzinnej na terenie Gminy Niemcza jest jedną z głównych przyczyn wysokich stężeń zanieczyszczeń powietrza w okresie sezonu grzewczego. Emisja z tych źródeł jest szczególnie uciążliwa ze względu na niskie kominy i małe rozproszenie zanieczyszczeń oraz nieefektywne urządzenia grzewcze. W 2019 r. Gmina Niemcza zrealizowała dofinansowanie dla mieszkańców przedsięwzięć w zakresie zmiany instalacji grzewczych z nieekologicznych na instalacje grzewcze proekologiczne na podstawie uchwały Nr XXXVI/188/2017 Rady Miejskiej w Niemczy z dnia 30 listopada 2017 r..

W ramach zadania zainstalowanych zostało 12 sztuk ekologicznych źródeł ciepła, w tym: kotłów gazowych – 7 sztuk (o łącznej mocy 163,00 kW), kotły 5 klasy - 3 szt. na węgiel, 1 szt. na pelet, 1szt. z buforem elektrycznym (o mocy 92,5 kW). Przekazane dofinansowanie w wysokości 20 000,00 zł pochodziło z budżetu Gminy Niemcza.

K. PROGRAM OCHRONY ŚRODOWISKA

Obecnie na podstawie uchwały Nr XXVIII/159/2 Rady Miejskiej w Niemczy z dnia 16 listopada 1992 r. funkcjonuje Program Ochrony Środowiska dla Miasta i Gminy Niemcza na lata 1992 – 2020. Program zawiera następujące obszary/zadania:

- ochrona wód polegająca min. na porządkowaniu gospodarki wodno – ściekowej, dofinansowaniu do budowy przydomowych oczyszczalni ścieków (w 2019 roku z dotacji skorzystały 2 osoby);
- ochrona powietrza polegająca na ograniczaniu niskiej emisji poprzez dofinansowanie do wymiany nieekologicznych źródeł ogrzewania na ekologiczne (w 2019 roku z dotacji skorzystało 12 osób);
- ochrona powierzchni ziemi;
- ochrona przed uciążliwościami związanymi z urbanizacją i warunkami w środowisku zurbanizowanym polegająca min. na rozwoju zieleni na terenie gminy, lokalizacja i określenie stref ochronnych dla miasta i gminy pod kątem rozwoju regionu oraz warunków jakie powinny spełniać gminy uzdrowiskowe, edukacja ekologiczna dzieci i młodzieży w placówkach oświatowych.

L. STRATEGIA INTEGRACJI ROZWIĄZYWANIA PROBLEMÓW SPOŁECZNYCH

ZAŁOŻENIA STRATEGII	PODEJMOWANE DZIAŁANIA	WNIOSKI
<p style="text-align: center;">Cel 1</p> <p>Wsparcie rodzin dotkniętych i zagrożonych problemami ubóstwa bezrobocia, bezradności opiekuńczo - wychowawczej, uzależnień, i bezrobocia ze szczególnym uwzględnieniem zaspakajania potrzeb dzieci i młodzieży.</p>	<ul style="list-style-type: none"> - Realizacja świadczeń rodzinnych i funduszu alimentacyjnego, dodatki mieszkaniowe, stypendia. - Wsparcie finansowe i rzeczowe rodzin. <ul style="list-style-type: none"> - utworzenie stanowiska asystenta rodziny. - Doskonalenie metod i technik pracy socjalnej z rodzina (kontrakty , indywidualne plany pracy z rodzina) <ul style="list-style-type: none"> - Udzielanie specjalistycznego poradnictwa (psychologiczne , socjalne ,prawne służące zminimalizowaniu problemów rodziny). - Współpraca z instytucjami działającymi na rzecz rodziny. - Współpraca pracowników Ośrodka z kuratorami , pedagogami szkolnymi, pedagogami - organizowanie wypoczynku letniego dzieci i młodzieży. <ul style="list-style-type: none"> - utworzenie Zespołu Interdyscyplinarnego - opracowanie i realizacja programu dotyczącego Przemocy w rodzinie 	<p style="text-align: center;">Wzmacnianie rodzin w trudnej sytuacji materialnej</p>
<p style="text-align: center;">Cel 2</p> <p>Poprawa jakości życia osób starszych i niepełnosprawnych</p>	<ul style="list-style-type: none"> - Systematyczny monitoring i analiza potrzeb mieszkańców będących w wieku poprodukcyjnym oraz niepełnosprawnych. - Utrzymanie osób starszych i niepełnosprawnych w miejscu ich zamieszkania, w szczególności poprzez: 	<p style="text-align: center;">Wzrost liczby osób starszych i niepełnosprawnych oraz długotrwale chorych.</p>

	propagowanie aktywnego i zdrowego stylu życia, ułatwienie kontaktu z placówkami służby zdrowia i placówkami rehabilitacyjnymi, wspieranie rodziny w opiece nad chorym w domu, uwrażliwienie społeczności lokalnej na potrzeby osób starszych i niepełnosprawnych	
<p>Cel 3</p> <p>Zwiększenie jakości świadczonej pomocy w oparciu o partnerską współpracę z organizacjami pozarządowymi.</p>	- Współpraca z Polskim Czerwonym Krzyżem we Wrocławiu	Mała ilość organizacji pozarządowych zajmujących się problematyką społeczną.

M. GMINNY PROGRAM WSPIERANIA RODZINY (na lata 2016-2020)

Gminny Program Wspierania Rodziny skierowany jest głównie do rodzin dysfunkcyjnych znajdujących się w grupie podwyższonego ryzyka zagrożonych wykluczeniem społecznym. Oddziaływaniami i wsparciem objęte zostały rodziny, które prowadzą do jej degradacji. Do znacznych problemów tych rodzin należą m.in. problemy opiekuńczo-wychowawcze, bezrobocie, ubóstwo, nadużywanie alkoholu, przemoc, niepełnosprawność i długotrwała choroba.

Rodzinom udzielana jest pomoc w różnorodnych formach, która na celu zaspokojenie podstawowych potrzeb bytowych rodziny, aktywizację jej zasobów przy wzmocnieniu kompetencji i umiejętności społecznych. Wszelkie działania skierowane są na zabezpieczenie bezpieczeństwa dziecka oraz podniesienie umiejętności opiekuńczo-wychowawczych rodziców, by zapewnić optymalne warunki prawidłowego rozwoju i podniesienia jakości życia.

N. PROGRAM PROFILAKTYKI I ROZWIĄZYWANIA PROBLEMÓW ALKOHOLOWYCH

Mianem wstępu Uchwałą nr 29/63/2001 Zarządu Miasta i Gminy Niemcza z dnia 05.12.2001 r., powołana została GKRPA w pięcioosobowym składzie. Wszystkie osoby wchodzące w skład Komisji do roku 2019 zostały przeszkolone w zakresie problematyki i rozwiązywania problemów alkoholowych.

Zgodnie z ustawą o wychowaniu w trzeźwości i przeciwdziałaniu alkoholizmowi GKRPA przedstawia Radzie corocznie Gminny Program Profilaktyki i Rozwiązywania Problemów Alkoholowych.

Polski model rozwiązywania problemów alkoholowych zakłada, iż większość kompetencji i środków finansowych jest zlokalizowanych na poziomie samorządów gmin.

Gmina z racji dysponowania odpowiednią wiedzą o problemach swoich mieszkańców i dostępnych zasobach może przedsięwziąć odpowiednie środki zaradcze oraz naprawcze skierowane do społeczności, aby zapobiegać i minimalizować skutki alkoholizmu.

Program ten jest podstawowym dokumentem określającym zakres i formę realizacji działań na terenie gminy w celu stworzenia spójnego systemu działań profilaktycznych zmierzających do zapobiegania powstawaniu nowych problemów alkoholowych oraz zmniejszenia tych, które aktualnie występują. Istotne jest, aby program był skuteczny w działaniu i prosty w realizacji. W programie podjęto zagadnienia składające się z zadań, które wdrażane konsekwentnie i systematycznie prowadzić będą do osiągnięcia zakładanych celów.

Program adresowany jest do osób uzależnionych od alkoholu, ich rodzin, a w szczególności obejmuje działania profilaktyczne prowadzone wśród dzieci i młodzieży.

Diagnoza

Na podstawie badań przeprowadzonych w latach wcześniejszych, przyjęto przy opracowywaniu Programu Profilaktyki i Rozwiązywania Problemów Alkoholowych na rok 2019, że w dalszym ciągu do podstawowych obszarów, w których występują problemy związane z używaniem alkoholu zalicza się:

- szkody u młodzieży pijącej alkohol,
- szkody u osób dorosłych pijących alkohol,
- szkody u członków rodzin z problemem alkoholowym,
- naruszanie prawa i porządku publicznego przez osoby nietrzeźwe,
- naruszanie prawa związanego z obrotem alkoholem,
- brak wiedzy i nieprawidłowe postawy w związku z alkoholem.

Cel ogólny programu

Ograniczenie spożywania napojów alkoholowych i redukcja związanych z tym zjawiskiem problemów społecznych i zdrowotnych w Gminie Niemcza.

Działania:

- Finansowanie działalności istniejących na terenie Gminy świetlic środowiskowych, których celem jest właściwa organizacja czasu wolnego dzieci i młodzieży, eliminująca zły wpływ środowiska i sięganie po środki uzależniające.
- Prowadzenie na terenie miasta Niemcza punktu konsultacyjnego, który udziela pomocy członkom rodzin z problemem alkoholowym i ofiarom przemocy domowej, który współpracuje ze Szkołą Podstawową im. B. Chrobrego w Niemczy oraz Ośrodkiem Pomocy Społecznej.
- Przeprowadzenie rozmów motywacyjno – interwencyjnych z osobami, co, do których wpłynęło zgłoszenie o nadużywaniu alkoholu.
- Motywowanie osób uzależnionych od alkoholu do podjęcia dobrowolnego leczenia odwykowego.
- Wspieranie lokalnych imprez profilaktycznych adresowanych zwłaszcza do dzieci i młodzieży.
- Wspieranie programów i przedsięwzięć profilaktycznych opracowanych i realizowanych przez młodzież, a skierowanych do grup rówieśniczych.
- Rozszerzanie programów psychoprofilaktycznych dla młodzieży o różne formy sportowe i turystyczne (szczególnie pożądane jest, aby podmiotami organizacyjnymi były środowiska szkolne, świetlice opiekuńczo - wychowawcze).
- Prowadzenie działalności edukacyjnej wśród dorosłych, dzieci i młodzieży mającej na celu zmniejszenie spożycia alkoholu.
- Kontrola sklepów prowadzących sprzedaż napojów alkoholowych oraz punktów gastronomicznych pod względem realizowania postanowień zawartych w ustawie o wychowaniu w trzeźwości i przeciwdziałaniu alkoholizmowi.
- Opiniowanie wniosków w sprawie wydawania i cofania zezwoleń na prowadzenie sprzedaży napojów alkoholowych, przeznaczonych do spożycia w miejscu lub poza miejscem sprzedaży.
- Podejmowanie czynności zmierzających do orzeczenia o zastosowaniu wobec osoby uzależnionej od alkoholu, obowiązku poddania się leczeniu odwykowemu.
- Finansowanie kosztów powoływania biegłego orzekającego w przedmiocie uzależnienia od alkoholu i wskazania rodzaju zakładu leczniczego.
- Udzielanie pomocy finansowej osobom uzależnionym oraz ich rodzinom korzystającym z pomocy terapeutycznej w formie zwrotu kosztów dojazdu na terapię (na podstawie zaświadczenia uczestnictwa w terapii), w wysokości ceny biletu za przejazd środkami komunikacji publicznej.
- Upowszechnienie materiałów informacyjnych i edukacyjnych z zakresu profilaktyki uzależnień.

O. PROGRAM PRZECIWDZIAŁANIA NARKOMANII

Zgodnie z ustawą o przeciwdziałaniu narkomanii GKRPA opracowuje Program Przeciwdziałania Narkomanii raz na cztery lata.

Narkomania, jako jeden z najpoważniejszych problemów społecznych niesie ze sobą poważne ryzyko dla zdrowia. Zjawisko narkomanii powoduje wiele problemów społecznych jak ubóstwo, bezdomność, przestępczość, prostytutkę oraz bezrobocie.

Planowane zadania GPPN skierowane są do społeczeństwa Gminy ze szczególnym uwzględnieniem dzieci i młodzieży, którzy w okresie dorastania wykazują tendencję do zachowań ryzykownych oraz eksperymentowania z środkami psychoaktywnymi.

Gminny Program Przeciwdziałania Narkomanii jest ściśle powiązany z Gminnym Programem Profilaktyki i Rozwiązywania Problemów Alkoholowych oraz lokalną Strategią Rozwiązywania Problemów Społecznych i przedstawia zadania własne gminy w obszarze profilaktyki narkomanii wynikające z ustawy.

Diagnoza:

Program przeciwdziałania narkomanii na lata 2019 – 2022 opracowany został również, w oparciu o dane otrzymane w poprzednich latach z: Ośrodka Pomocy Społecznej w Niemczy, Gminnej Komisji Rozwiązywania Problemów Alkoholowych, Powiatowej Komendy Policji w Dzierżoniowie, Powiatowego Urzędu Pracy. Założono, że występujące wśród społeczności gminy w latach poprzednich zjawiska występują nadal w podobnej skali. Powtórna dokładna diagnoza w tym zakresie planowana jest na rok 2021, a uzyskane w wyniku jej przeprowadzenia dane posłużą do opracowania programu na kolejne cztery lata.

Cel główny:

Społeczeństwo świadome zagrożeń wynikających z narastania zjawiska narkomanii.

Działania:

- Monitoring zjawiska narkomanii prowadzony wśród dzieci i młodzieży na terenie gminy - przeprowadzanie ankiet na terenie gminy w zakresie problemów związanych z uzależnieniami.
- Edukacja dzieci i młodzieży w zakresie promocji zdrowia poprzez organizację konkursów, wystaw, spotkań teatralnych itp.
- Wspieranie lokalnych kampanii edukacyjnych na tematy związane z profilaktyką przeciwdziałania zjawiskom alkoholizmu i narkomanii.
- Prowadzenie na terenie placówek oświatowych w Gminie programów profilaktycznych z zakresu przeciwdziałania narkomanii oraz edukacja na temat szkodliwości używania narkotyków i innych środków psychoaktywnych.
- Upowszechnianie informacji dotyczącej adresów instytucji i miejsc, gdzie można skorzystać z bezpłatnej pomocy psychologicznej w konkretnych sytuacjach życiowych – np.

informatorem, ulotki.

- Prowadzenie lekcji edukacyjnych i apeli z uwzględnieniem profilaktyki narkomanii.
- Zakup materiałów, opracowań informacyjno – edukacyjnych do prowadzenia zajęć profilaktycznych w szkołach.
- Promowanie zdrowego stylu życia, wolnego od narkotyków i innych używek podczas lokalnych imprez.
- Organizowanie spotkań, prelekcji dotyczących profilaktyki i rozwiązywania problemów związanych z narkomanią.
- Prowadzenie punktu konsultacyjno - informacyjnego.
- Monitorowanie i uaktualnianie danych na temat instytucji, placówek oraz osób prowadzących działania profilaktyczne i lecznicze.

Podsumowanie:

Oba programy stanowiły integralną całość. Działania prowadzone w ramach tych programów wzajemnie się uzupełniały i w obu przypadkach finansowane były ze środków pochodzących z tego samego źródła – opłat za wydane zezwolenia na sprzedaż alkoholu. Ponieważ opracowując programy wzięto za wyznacznik fakt, że łatwiej jest działać profilaktycznie niż leczyć, dlatego w głównej mierze programy te kierowane były w stronę dzieci i młodzieży jak to wynika z choćby tematyki podejmowanych działań.

Nie zabrakło również działań skierowanych do osób dorosłych - przykładem może być kontynuowanie działalności na terenie Gminy punktu konsultacyjnego, którego celem głównym jest poradnictwo i doradztwo psychologiczne, wspieranie i motywowanie oraz działalność profilaktyczna, edukacyjna i informacyjna.

Celem szczegółowym jest natomiast udzielanie pomocy psychologicznej dla osób uzależnionych od alkoholu bądź środków psychoaktywnych, ich rodzin i bliskich, osób współuzależnionych, udzielanie wsparcia podczas leczenia i po jego zakończeniu, pomoc osobom doświadczającym przemocy domowej, znajdujących się w trudnej sytuacji życiowej, przeżywających trudności emocjonalne, z problemami rodzinnymi oraz osób z niewydolnością opiekuńczą – wychowawczą, psychoedukacja i terapia rodzin.

W roku 2019 skorzystało z pomocy punktu:

Liczba osób	Kategorie klientów
25	Osoby z problemem alkoholowym
16	Dorośli członkowie rodziny osoby z problemem alkoholowym (w tym współuzależnionych i DDA)
9	Ofiary przemocy domowej

3	Sprawcy przemocy domowej
16	Osoby z problemem niewydolności opiekuńczo – wychowawczej i sytuacji kryzysowej w rodzinie
26	Terapia rodzinna

Punkt ten współpracował ze Szkołą Podstawową w Niemczy oraz Ośrodkiem Pomocy Społecznej.

P. ROCZNY PROGRAM WSPÓŁPRACY Z ORGANIZACJAMI POŻYTKU PUBLICZNEGO

Roczny program współpracy z organizacjami pozarządowymi oraz podmiotami prowadzącymi działalność pożytku publicznego na rok 2019 został przyjęty Uchwałą Rady Miejskiej w Niemczy Nr XLIV/241/18 z dnia 28 września 2018 roku

Program reguluje współpracę z organizacjami pozarządowymi oraz podmiotami wymienionymi w art. 3 ust. 3 ustawy o pożytku publicznym i o wolontariacie z dn. 24.04.2003r. zwanymi dalej organizacjami pozarządowymi.

Cel główny programu został zdefiniowany jako:

budowanie i umacnianie społeczeństwa obywatelskiego,

zaś jako cele szczegółowe wskazano:

- wspieranie postaw obywatelskich,
- integracja podmiotów realizujących zadania publiczne,
- pełniejsze zaspokajanie potrzeb mieszkańców gminy.

Zgodnie z programem współpraca pomiędzy Gminą Niemcza a organizacjami pozarządowymi odbywa się na następujących zasadach:

- pomocniczości – Samorząd Gminy Niemcza uznaje prawo organizacji pozarządowych do samodzielnego definiowania i rozwiązywania problemów, w tym należących do sfery zadań publicznych i w takim zakresie współpracuje z nimi. Wspiera ich działalność i umożliwia realizację zadań publicznych na zasadach i w formie określonej w ustawie,
- suwerenności stron – Samorząd Gminy Niemcza respektuje niezależność i suwerenność organizacji pozarządowych, ich związków i reprezentacji,
- partnerstwa – organizacje pozarządowe, na zasadach i w formie określonej w ustawie oraz zgodnie z trybem wynikającym z odrębnych przepisów, uczestniczą w identyfikowaniu i definiowaniu problemów społecznych, wypracowywaniu sposobów ich rozwiązywania oraz wykonywania zadań publicznych,
- efektywności – Samorząd Gminy Niemcza przy zlecaniu zadań publicznych organizacjom pozarządowym dokonuje wyboru najefektywniejszego sposobu wykorzystania środków

publicznych, przestrzegając zasad uczciwej konkurencji oraz zachowując wymogi wynikające z ustawy o finansach publicznych,

- jawności – Samorząd Gminy Niemcza udostępnia współpracującym z nim organizacjom pozarządowym informacje o zamiarach i celach realizowanych zadań publicznych, w których możliwe jest prowadzenie takiej współpracy,
- legalności – wszelkie działania Samorządu Gminy Niemcza oraz organizacji pozarządowych odbywają się w granicach i na podstawie przepisów prawa.

Współpraca pomiędzy Gminą Niemcza a organizacjami pozarządowymi odbywa się w formach zarówno finansowych jak i pozafinansowych:

- wzajemnego informowania się o planowanych kierunkach działalności;
- konsultowania z organizacjami pozarządowymi projektów aktów normatywnych,
- tworzenia w miarę potrzeb wspólnych zespołów o charakterze doradczym i inicjatywnym,
- przystępowania Gminy Niemcza w miarę potrzeb do partnerstw w projektach kierowanych przez organizacje pozarządowe do funduszy zewnętrznych,
- rekomendowania w miarę potrzeb projektów realizowanych przez organizacje pozarządowe,
- zlecania realizacji zadań publicznych,
- umowy o wykonanie inicjatywy lokalnej na zasadach określonych w ustawie;
- umów partnerstwa określonych w ustawie z dnia 6 grudnia 2006 r. o zasadach prowadzenia polityki rozwoju.
- obejmowania w miarę potrzeb honorowym patronatem Burmistrza Miasta i Gminy Niemcza inicjatyw realizowanych przez organizacje pozarządowe,

Współpraca pomiędzy Gminą Niemcza a organizacjami pozarządowymi dotyczy zadań określonych w art. 4 ustawy o działalności pożytku publicznego i o wolontariacie, w szczególności ustawowych zadań własnych samorządu, realizowanych odpowiednio do terytorialnego zakresu działania Gminy. Do priorytetowych zadań publicznych Gminy Niemcza realizowanych przy współudziale organizacji pozarządowych w roku 2019 należały zadania z zakresu:

- działalności na rzecz osób niepełnosprawnych:
 - Dowóz dzieci i młodzieży niepełnosprawnej do placówek edukacyjno-oświatowych,
 - Zakup usług opiekuńczych – opieka nad osobami starszymi,
- kultury, sztuki, ochrony dóbr kultury i dziedzictwa narodowego:
 - Promocja kultury lokalnej w kraju i za granicą
 - Imprezy kulturalne
 - Warsztaty artystyczne

- działalności wspomagającej rozwój wspólnot i społeczności lokalnych:
 - Rozwój społeczności lokalnych poprzez włączanie mieszkańców w realizację projektów pożytku publicznego
- turystyki i krajoznawstwa:
 - Krajoznawcza promocja Niemczy i Ziemi Niemczańskiej
 - Poprawa istniejącej infrastruktury turystycznej
 - Organizacja otwartych imprez turystycznych na obszarze Gminy Niemcza
- wspierania i upowszechniania kultury fizycznej i sportu:
 - Utrzymanie i udostępnianie gminnych obiektów sportowych
 - Organizacja zajęć sportowych i rekreacyjnych dla dzieci i młodzieży
 - Organizacja zajęć sportowych i rekreacyjnych dla dorosłych
- ekologii i ochrony zwierząt oraz ochrony dziedzictwa przyrodniczego:
 - Zapewnienie opieki bezdomnym zwierzętom z terenu Gminy Niemcza
 - Profilaktyka bezdomności zwierząt z terenu Gminy Niemcza
- ratownictwa i ochrony ludności:
 - Ochrona przeciwpożarowa i prewencja zagrożeń ekologicznych związanych z ochroną środowiska oraz innych klęsk i zdarzeń

Program był realizowany we współpracy z organizacjami pozarządowymi przez:

- Referat Promocji i Rozwoju Lokalnego Urzędu Miasta i Gminy Niemcza – zlecenie dotacji zgodnie z Programem współpracy z organizacjami pozarządowymi na rok 2019 – współpraca finansowa zgodnie z powyższym, pozafinansowa ze wszystkimi organizacjami działającymi na terenie Gminy Niemcza i/lub na rzecz mieszkańców Gminy Niemcza.
- Referaty merytoryczne Urzędu Miasta i Gminy Niemcza – zadanie „Zapewnienie opieki bezdomnym zwierzętom z terenu Gminy Niemcza” zostało zrealizowane w ramach działań i budżetu Referatu Rolnictwa, Ochrony Środowiska, Nieruchomości i Działalności Gospodarczej. Została podpisana umowa ze Stowarzyszeniem Przyjaciół Zwierząt Azyl w Dzierżoniowie na wykonanie usługi. Koszt usługi to 25.000,00 zł
- jednostki organizacyjne Gminy, m.in.

Niemczański Ośrodek Kultury- współpraca pozafinansowa głównie z:

- Towarzystwem Miłośników Niemczy i Ziemi Niemczańskiej
- Ochotniczą Strażą Pożarną w Niemczy
- Stowarzyszeniami z terenu Gminy Niemcza

Miejska i Gminna Biblioteka Publiczna w Niemczy – pozafinansowa współpraca głównie z:

- Towarzystwem Miłośników Niemczy i Ziemi Niemczańskiej;
- Stowarzyszeniem Niemcza Partnerstwo-Miast
- Stowarzyszeniem Muzeum Ziemi Niemczańskiej

Ośrodek Pomocy Społecznej w roku 2019 – współpraca głównie z:

- Polskim Czerwonym Krzyżem w Dzierżoniowie (świadczenie usług opiekuńczych w miejscu zamieszkania),
- Towarzystwem Pomocy im. Św. Brata Alberta Koło w Świdnicy (schronisko)
- Bankiem Żywności we Wrocławiu (pomoc żywnościowa).

Szkoła Podstawowa im. Bolesława Chrobrego w Niemczy współpracuje ze:

- Stowarzyszeniem na rzecz Dzieci i Młodzieży „Najlepsi”

Oceny realizacji Programu dokonał Burmistrz Miasta i Gminy Niemcza po zakończeniu realizacji programu. Ocena okresowa nie była przeprowadzana. Oceny dokonano w oparciu o podane w Programie wskaźniki:

- Liczba organizacji pozarządowych, które otrzymały dofinansowanie z budżetu Gminy Niemcza na realizację zadań publicznych,
- Liczba zadań publicznych, które otrzymały wsparcie z budżetu Gminy Niemcza,
- Wysokość środków finansowych przekazanych organizacjom pozarządowym na realizację zadań publicznych

W związku z powyższym:

Liczba organizacji pozarządowych, które otrzymały dofinansowanie z budżetu Gminy Niemcza na realizację zadań publicznych – 9

Liczba zadań publicznych, które otrzymały wsparcie z budżetu Gminy Niemcza – 14

Wysokość środków finansowych przekazanych organizacjom pozarządowym na realizację zadań publicznych – 410.980,00 zł.

V. REALIZACJA UCHWAŁ RADY MIEJSKIEJ

W 2019 roku Rada Miejska w Niemczy podjęła 68 uchwał. W 2019 roku pracowały 4 stałe komisje Rady Miejskiej w Niemczy VIII kadencji: 7 – osobowa Komisja Infrastruktury Technicznej i Rozwoju Lokalnego, 7 – osobowa Komisja Infrastruktury Społecznej i Spraw Obywatelskich, 3 – osobowa Komisja Rewizyjna oraz 5 – osobowa Komisja Skarg, Wniosków i Petycji. Został przyjęty Plan pracy rady i komisji opracowywany na okres roczny. W okresie sprawozdawczym głównym i najistotniejszym forum pracy radnych były sesje, mające charakter otwartych debat, o ich zwołaniu i porządku obrad można przeczytać w Biuletynie Informacji Publicznej Gminy Niemcza (BIP). Sesje Rady odbywały się z częstotliwością 1 raz w miesiącu a poza stałymi punktami obrad i tematami poświęconymi ważnym problemom społecznym i gospodarczym, omawiano sprawy finansowe i inwestycyjne gminy. W 2019 roku zapoznawano się i oceniano, podejmując stosowne decyzje i stawiając wnioski, m. in. poniższe tematy:

- przyjęcia programu opieki nad zwierzętami bezdomnymi na rok 2019;

- spraw mieszkaniowych (dotyczące m. in. sprzedaży lokali mieszkalnych, określenia zasad udzielenia bonifikat przy sprzedaży tych lokali);
- zatwierdzenia gminnego programu profilaktyki i rozwiązywania problemów alkoholowych;
- zarządzenia wyborów Sołtysa i Rady Sołeckiej;
- określenia zasad przyznawania stypendiów sportowych;
- przyjęcia Gminnego Programu Przeciwdziałania Narkomanii na lata 2019-2022;
- przyjęcia zasad udzielania dotacji celowej na dofinansowanie kosztów budowy studni wierconych;
- wyborów ławników do Sądu Rejonowego w Dzierżoniowie;
- zatwierdzenia budżetu gminy i przyjęcia jego zmian, przyjęcia i zmian Wieloletniej Prognozy Finansowej Gminy Niemcza na lata 2018-2036;
- ustalenie Budżetu Obywatelskiego na 2019 rok.

Wśród uchwał podejmowane były również rozstrzygnięcia dotyczące spraw jakie wpływały do Komisji Skarg, Wniosków i Petycji Rady Miejskiej w Niemczy.

VII. WSPÓLPRACA Z INNYMI SPOŁECZNOŚCIAMI SAMORZĄDOWYMI

A. ZWIĄZKI KOMUNALNE/SPÓŁKI

Gmina Miejsko-Wiejska Niemcza jest członkiem Związku Gmin Powiatu Dzierżoniowskiego ZGPD-7. Związek Gmin na podstawie zapisów statutu Związku, realizuje zadania Gminy dotyczące gospodarki odpadami komunalnymi, wynikające z ustawy o utrzymaniu czystości i porządku w gminach (t.j. Dz. U. z 2019 r. poz. 2010 ze zm.) w tym odbiór odpadów komunalnych z nieruchomości zamieszkałych.

B. STOWARZYSZENIA JST

Gmina Niemcza jest członkiem wielu stowarzyszeń jednostek samorządu terytorialnego.

W roku 2019 były to:

1. Związek Gmin Powiatu Dzierżoniowskiego ZGPD7
2. Stowarzyszenie Bezpieczna Gmina-Bezpieczny Powiat
3. Stowarzyszenie Gmin Polskich Euroregionu Glacensis
4. Stowarzyszenie „Ślężanie Lokalna Grupa Działania”
5. Stowarzyszenie „Ziemia Dzierżoniowska”



Związek Gmin Powiatu Dzierżoniowskiego ZGPD7

Komunalny Związek Gmin Powiatu Dzierżoniowskiego ZGPD 7 został powołany przez gminy powiatu dzierżoniowskiego w 2003 roku dla zbudowania zintegrowanego, wspólnego systemu zagospodarowania odpadów komunalnych od ponad stutysięcznej populacji mieszkańców powiatu dzierżoniowskiego. Do Związku Gmin należą obecnie Gminy: Miejska Dzierżoniów, Dzierżoniów, Niemcza.



STOWARZYSZENIE W DZIERŻONIOWIE
BEZPIECZNA GMINA BEZPIECZNY POWIAT

Stowarzyszenie Bezpieczna Gmina-Bezpieczny Powiat

Celem stowarzyszenia jest podejmowanie działań na rzecz zmniejszenia liczby zagrożeń, w tym przeciwdziałanie uzależnieniom i patologiom społecznym, podejmowanie działań na rzecz ograniczenia przestępczości pospolitej, kształtowanie w społeczności lokalnej odpowiedzialności za stan bezpieczeństwa i porządku publicznego, rozwijanie dobrego kontaktu pomiędzy mieszkańcami powiatu a instytucjami zapewniającymi bezpieczeństwo publiczne, promocja i ochrona zdrowia mieszkańców powiatu dzierżoniowskiego, pomoc ofiarom przestępstw oraz osobom poszkodowanym w wypadkach drogowych, wspomaganie rozwoju wspólnot i społeczności lokalnych, wspieranie działań na rzecz ratownictwa i ochrony ludności, wspomaganie rozwoju nauki, edukacji, oświaty i wychowania, niesienie pomocy ofiarom katastrof i klęsk żywiołowych, wspomaganie rozwoju i upowszechniania kultury fizycznej, podejmowanie działań w zakresie porządku i bezpieczeństwa publicznego.



Stowarzyszenie Gmin Polskich Euroregionu Glacensis

Jest to organizacja pośrednicząca w przekazywaniu środków europejskich w ramach unijnego programu Europejskiej Współpracy Transgranicznej Polska-Czechy. Swoimi działaniami obejmuje ona obszar 38 jednostek samorządu terytorialnego położonych na południowo-wschodnim krańcu województwa dolnośląskiego.



Stowarzyszenie „Ślężanie Lokalna Grupa Działania”

W skład Stowarzyszenia „Ślężanie – Lokalna Grupa Działania” wchodzi 84 członków. Zgodnie z zasadą partnerstwa programu Leader są to reprezentanci trzech sektorów: 1) Sektor Społeczny 2) Sektor Gospodarczy 3) Sektor Publiczny. Przedstawiciele samorządów lokalnych, organizacji pozarządowych oraz właściciele firm.

Głównym celem stowarzyszenia jest zrównoważony, zintegrowany i innowacyjny rozwój obszarów wiejskich, miejsko-wiejskich i miast z uwzględnieniem należytej ochrony środowiska naturalnego, krajobrazu i zasobów historyczno-kulturowych, rozwoju zasobów ludzkich i rozwoju gospodarczego, rozwijanie zdolności podmiotów lokalnych do opracowywania i wdrażania operacji, w tym rozwijanie ich zdolności zarządzania projektami, realizowanie Lokalnej Strategii Rozwoju LGD Ślężanie dla obszaru działania wraz udzielaniem dotacji dla podmiotów ze wszystkich 3 sektorów.



Stowarzyszenie Ziemia Dzierżoniowska

Stowarzyszenie Ziemia Dzierżoniowska

Stowarzyszenie Ziemia Dzierżoniowska ma na celu wspieranie idei samorządu terytorialnego, integrację wspólnot lokalnych oraz dążenie do gospodarczego, kulturowego i turystycznego rozwoju Ziemi Dzierżoniowskiej. Głównymi celami stowarzyszenia są wzmocnienie powiązań oraz zapewnienie partnerskiego modelu współpracy pomiędzy jednostkami samorządu terytorialnego położonymi na obszarze powiatu dzierżoniowskiego, wspólne diagnozowanie problemów i barier rozwojowych oraz sposobów ich rozwiązywania, realizacja wspólnie wybranych i zaakceptowanych projektów ze Strategii Rozwoju Ziemi Dzierżoniowskiej i programów sektorowych, aktywne współdziałanie na rzecz pozyskiwania środków zewnętrznych, które mogą zostać wykorzystane na finansowanie strategicznych projektów dla Ziemi Dzierżoniowskiej, upowszechnianie idei samorządności lokalnej i regionalnej oraz wspieranie jej rozwoju.

C. WSPÓLPRACA Z ORGANIZACJAMI POZARZĄDOWYMI

W 2019 r. funkcjonowało w gminie 36 organizacji pozarządowych, w tym 4 fundacje, 32 stowarzyszenia. Ponadto działały 2 koła gospodyń wiejskich, 4 rady parafialne, 5 grup odnowy wsi i 9 grup nieformalnych.

Stowarzyszenia współpracujące z Gminą Niemcza:

Stowarzyszenia na rzecz rozwoju wsi:

- Stowarzyszenie Na Rzecz Odnowy Wsi Podlesie i Ruszkowice „Razem możemy więcej”
- Stowarzyszenie Przyjaciół Kietlina „Iskra”
- Stowarzyszenie „Legendarna Wieś Gilów”

Stowarzyszenia kulturalno-historyczne:

- Towarzystwo Miłośników Niemczy i Ziemi Niemczańskiej
- Stowarzyszenie Muzeum Niemczańskie
- Fundacja Polskie Gniazdo
- Fundacja "Zamek w Goli"

Stowarzyszenia oświatowe:

- Stowarzyszenie e-zaczek w Przerzeczynie-Zdroju (prowadzi NSP w Przerzeczynie-Zdroju)
- Stowarzyszenie "Szkoła z baśni" (prowadzi NSP w Gilowie)

Stowarzyszenia na rzecz rozwoju młodzieży:

- Drużyna harcerska Hufca im Synów Pułku w Łagiewnikach
- Stowarzyszenie Na Rzecz Dzieci i Młodzieży – Najlepsi

Stowarzyszenia na rzecz sportu:

- Klub Sportowy Niemczanka
- Ludowy Klub Sportowy w Gilowie

Stowarzyszenia Turystyczne:

- Niemczańskie Towarzystwo Turystyczne
- Stowarzyszenie Niemcza - Partnerstwo Miast

Stowarzyszenia na rzecz osób starszych:

- Klub Osób Niewidomych, Niepełnosprawnych, Emerytów i Rencistów „Radość”
- Koło Terenowe nr 2 Polskiego Związku Emerytów, Rencistów i Inwalidów

Ochotnicze Straże Pożarne:

- OSP Przerzeczyn Zdrój
- OSP w Niemczy
- OSP w Gilowie

Stowarzyszenia przyrodniczo-hobbystyczne:

- Fundacja "Spokojna Przystań" w Kietlinie
- Koło Łowieckie "Ponowa" w Niemczy
- Koło w Niemczy Polskiego Związku Wędkarskiego
- Koło w Niemczy Polskiego Związku Pszczelarskiego

Rady Parafialne:

- Rada Parafialna w Przerzeczynie - Zdroju
- Rada Parafialna w Niemczy
- Rada Parafialna w Gilowie
- Rada Parafialna w Wilkowie Wielkim

Stowarzyszenia działające na większym obszarze obejmujące swoimi działaniami obszar Gminy Niemcza:

- Polski Czerwony Krzyż
- Caritas

Koła Gospodyń Wiejskich

- KGW w Podlesiu i Ruszkowicach

- KGW w Kietlinie

Grupy Odnowy Wsi:

- Grupa Odnowy Wsi Podlesie
- Grupa Odnowy Wsi Przerzeczyn Zdrój
- Grupa Odnowy Wsi Nowa Wieś Niemczańska
- Grupa Odnowy Wsi Kietlin
- Grupa Odnowy Wsi Gilów

Grupy nieformalne działające na terenie Gminy Niemcza:

- Rada Rodziców przy Przedszkolu Publicznym w Niemczy
- Rada Rodziców przy SP im. Bolesława Chrobrego w Niemczy
- Świetlica środowiskowa w Niemczy
- Świetlica środowiskowa w Przerzeczynie-Zdroju
- Świetlica środowiskowa w Wilkowie Wlk.

D. WSPÓLPRACA MIĘDZYNARODOWA/MIASTA PARTNERSKIE

Niemcza posiada 3 miasta partnerskie:

1. Gladenbach – miasto uzdrowiskowe w Niemczech, w kraju związkowym Hesja, w rejencji Gießen, w powiecie Marburg-Biedenkopf.

Miasto

o powierzchni 72,28 km²; ok. 12 tys. mieszkańców.



2. Monteux – miejscowość i gmina we Francji, w regionie Prowansja-Alpy-Lazurowe Wybrzeże, w departamencie Vaucluse.

Miasto o powierzchni 39,03 km²; ok. 8 tys. mieszkańców.



3. Letohrad - miasto w Czechach, w kraju pardubickim u podnóża Gór Orlickich, nad Cichą Orlicą. Powierzchnia miasta 2 355 ha; ok. 6 tys. mieszkańców.



VIII. OŚWIATA

A. PRZEDSZKOLE PUBLICZNE W NIEMCZY

B. PUBLICZNA SZKOŁA PODSTAWOWA IM. B.CHROBREGO W NIEMCZY

C. NIEPUBLICZNE SZKOŁY PODSTAWOWE:

- Niepubliczna Szkoła Podstawowa w Przerzeczynie Zdroju
- Niepubliczna Szkoła Podstawowa w Gilowie

1. Struktura jednostek oświaty.

Na terenie Miasta i Gminy Niemcza w roku 2019 funkcjonowały:

- Przedszkole Publiczne w Niemczy – 1 jednostka typu miejskiego (9,5 godzinne);
- Publiczna Szkoła Podstawowa im. Bolesława Chrobrego w Niemczy – 1 jednostka;
- Niepubliczne Szkoły Podstawowe, które rozpoczęły swoją działalność w roku szkolnym 2013/2014, a ich organem prowadzącym są stowarzyszenia:
 - Niepubliczna Szkoła Podstawowa w Przerzeczynie Zdroju – 56 uczniów;



- Niepubliczna Szkoła Podstawowa w Gilowie – 66 uczniów.



Zestawienie liczby uczniów w klasach oraz liczby oddziałów, w jednostkach oświatowych, dla których organem prowadzącym jest Gmina Niemcza, wg stanu SIO na wrzesień 2019 roku.

Nazwa jednostki oświatowej	Liczba oddziałów	Liczba uczniów
Szkoła Podstawowa im. Bolesława Chrobrego w Niemczy (w tym 1 oddział gimnazjum – 24 uczniów)	10	189
Przedszkole Publiczne w Niemczy	6	126

3. Baza do działalności oświatowej.

2.1. Szkoła Podstawowa im. Bolesława Chrobrego w Niemczy



Szkoła Podstawowa im. Bolesława Chrobrego w Niemczy mieści się w budynku przy ulicy Bolesława Chrobrego 25 .

W 2019 roku przeprowadzono następujące prace:

- remont stołówki i kuchni szkolnej w ramach programu rządowego „Posiłek w szkole i w domu“- koszt inwestycji 100 000,00 zł.;
- budowa placu zabaw na drózkach: „Aktywny plac zabaw na drózkach” w ramach budżetu obywatelskiego – 50 000,00 zł;
- zakup wyposażenia w gabinetach pedagoga, psychologa oraz gabinetów dydaktycznych (historyczny, plastyczny, gabinet j. polskiego);
- malowanie ścian i drzwi na korytarzu szkolnym na II piętrze oraz w gabinetach pedagoga i pracowni plastycznej;
- utwierdzanie powierzchni na placu apelowym;
- przeprowadzono I etap odwodnienia budynku wzdłuż tzw. małego budynku (wiosna 2020 r.).

Częstotliwości wykorzystywania sal w danym miesiącu uzależniona była od ilości godzin poszczególnych przedmiotów w danym cyklu edukacyjnym. W sali gimnastycznej oprócz stałych godzin zajęć sportowych prowadzono również zajęcia dodatkowe t j: aerobik dla

dorosłych, trening z piłki koszowej dla dorosłych, piłka nożna dla chłopców, taniec dla młodszych dzieci.

2.2. Przedszkole Publiczne w Niemczy



W budynku Przedszkola Publicznego Zaczarowany Gród w Niemczy przy ul. Bolesława Chrobrego 21, funkcjonują cztery oddziały przedszkole. Do przedszkola przynależą również oddziały zamiejscowe w Gilowie i Przerzeczynie Zdrój. Sale w oddziałach zamiejscowych i w siedzibie przedszkola wyposażone są w meble, zabawki i pomoce dydaktyczne dostosowane do potrzeb i wieku dzieci. Każda z grup przedszkolnych w Niemczy ma do dyspozycji salę dydaktyczną i jadalnię a grupa najmłodsza i najstarsza dodatkowo mini bawialnię. Na każdym poziomie budynku znajdują się dwie łazienki dla dzieci i dwie szatnie. Do przedszkola przynależą też dwa ogrody: z przodu budynku ogród edukacyjno – przyrodniczy za budynkiem piaskownica i przyrządy jordanowskie.

Przedszkole dysponuje 4 komputerami, 4 wieżami CD, 2 telewizorami i 3 drukarkami oraz posiada 1 tablicę interaktywną. Zamiejscowe grupy „0” również wyposażone zostały 2019 roku w laptopy i urządzenia wielofunkcyjne. Dzieci podczas pobytu w przedszkolu korzystają z 3 posiłków: śniadania, I dania, II dania oraz zdrowej przekąski podawanej między posiłkami. W każdej grupie dzieci mają dostęp do wody pitnej. Jadłospisy sporządzane są zgodnie z rozporządzeniem Ministra Zdrowia i wywieszane są do wglądu na tablicy ogłoszeń w holu przedszkola oraz na stronie internetowej przedszkola. Wszyscy pracownicy zarówno personelu pedagogicznego jak i obsługi oraz administracji czuwają nad bezpieczeństwem i stwarzają odpowiednie warunki do zorganizowanych, spontanicznych i swobodnych zabaw dzieci.

Na najniższym poziomie budynku zlokalizowana jest kuchnia, magazyny i pomieszczenia techniczne. Do kuchni została zakupiona obieraczka do ziemniaków oraz niezbędne naczynia kuchenne, stołowe i sprzęty. Odremontowano pomieszczenia magazynowe (ściany, drzwi, regały, podłogę). Wymieniono instalację elektryczną na dolnym poziomie (nowe obwody

elektryczne) oraz zdemontowano i zamontowano nową rozdzielnię bezpiecznikową. W maju 2019 roku została odnowiona ściana główna budynku (położono nowe tynki, opierzenia i nowy kolor elewacji), zamontowano również nowe schody wejściowe. Utworzony został gabinet pomocy psychologiczno- pedagogicznej, zakupiono do niego nowe meble oraz sprzęty dostosowane do potrzeb dzieci z orzeczeniami.

Wymieniono wykładzinę dywanową w jednej sali oraz zakupiono chodniki na górny hol, a także wymieniono 2 dywany w grupie dzieci najstarszych.

W ramach Budżetu Obywatelskiego dzięki zaangażowaniu rodziców i mieszkańców Niemczy, projekt pod nazwą: „ Wielofunkcyjne mini boisko sportowe” zgłoszony przez rodzica naszej wychowanki, uzyskał największą liczbę głosów.

3. Sposób realizacji zajęć.

3.1. Szkoła Podstawowa im. Bolesława Chrobrego w Niemczy.

W szkole zatrudniona jest w pełni wykwalifikowana kadra nauczycielska pracująca zgodnie z posiadanymi kwalifikacjami. Funkcjonuje świetlica szkolna otwarta w godzinach 7.00 – 16.00. Zajęciami opiekuńczymi i ogólnorozwojowymi objęci są głównie uczniowie I etapu edukacyjnego oraz uczniowie oczekujący na autobus szkolny, a także nie uczestniczący w lekcjach religii. Lekcje prowadzone były w systemie klasowo-lekcyjnym (klasy IV–VIII szkoły podstawowej) oraz zgodnie z wymogami edukacji wczesnoszkolnej (klasy I–III szkoły podstawowej). Zajęcia lekcyjne odbywały się w systemie jednozmianowym. Lekcje realizowane były w godzinach od 8.00 do 15.05. W swojej pracy nauczyciele wykorzystywali dostępne w jednostce środki audiowizualne oraz tablice multimedialne. Zajęcia realizowane były z zastosowaniem różnorodnych metod i form nauczania (aktywne metody nauczania, lekcje multimedialne, lekcje w terenie). W procesie nauczania podczas zajęć stosowano indywidualizację w pracy z uczniem. Uczniowie mieli możliwość korzystania z bogatej oferty zajęć pozalekcyjnych proponowanych przez nauczycieli, rozwijające zainteresowania z języka niemieckiego, przyrody, ekologii, fizyki, matematyki, plastyki, tańca i muzyki, sportu. Organizowano konsultacje z przedmiotów objętych egzaminem gimnazjalnym oraz klas VIII – język polski, język angielski, język niemiecki, matematyka, chemia, fizyka, geografia, biologia, historia, wos.

3.2. Przedszkole Publiczne w Niemczy.

Przedszkole Publiczne Zaczarowany Gród w Niemczy pracuje w oparciu o Koncepcję pracy i roczny plan pracy, zgodnie z kierunkami polityki oświatowej państwa i rekomendacjami z nadzoru pedagogicznego. Placówka w Niemczy funkcjonuje od godz. 6.30 do 16.00, w oddziałach zamiejscowych zajęcia odbywają się od 8.00 do 13.00. Podstawa programowa zgodnie z arkuszem organizacyjnym przedszkola, realizowana jest w godzinach 8.00-13.00 Zajęcia logopedyczne prowadzone są w przedszkolu w wymiarze 8 godzin tygodniowo

a uczestniczy w nich 48 dzieci. Zajęcia z języka angielskiego prowadzone są w każdej grupie wiekowej 2 razy w tygodniu po 15 minut u dzieci młodszych, a u dzieci starszych po 30 minut. Religia prowadzona jest w trzech grupach najstarszych 2 razy w tygodniu po 30 minut. Zgodnie z funkcją wychowawczo – dydaktyczną i opiekuńczą Przedszkole Publiczne Zaczarowany Gród w Niemczy wspiera rodziców w procesie wychowania, opieki i edukacji. W przedszkolu udzielana jest pomoc psychologiczno - pedagogiczna t.j. dzieci wykazujące deficyty rozwojowe objęte są indywidualną pracą nauczyciela, nauczyciela logopedy i badaniami w Poradni Psychologiczno- Pedagogicznej w Dzierżoniowie. Praca z dziećmi dokumentowana jest zarówno w dziennikach i kartach pracy. Nauczyciele ustawicznie wspomagają indywidualny rozwój dzieci oraz wspierają rodziny w wychowaniu i przygotowaniu go do dalszej nauki w szkole poprzez: obserwację, diagnozę, pracę indywidualną i wyrównawczą, ścisłą współpracę z rodzicami.

W 2019 roku dzieci uczęszczające do Przedszkola Publicznego Zaczarowana Kraina w Niemczy brały udział w poniższych wydarzeniach:

- a) Ogólnopolski konkurs plastyczny : „ Moja wymarzona złota rybka”; organizator Muzeum Złotej Rybki;
- b) Wojewódzki konkurs plastyczny : „112 ratuje życie” – wyróżnienie ; organizator Komenda Wojewódzka Policji;
- c) Powiatowy festiwal tańca- wyróżnienie w kategorii „ Taniec bez granic”; organizator Przedszkole Niepubliczne Szóstka w Dzierżoniowie;
- d) Przegląd Piosenki Ekologicznej- udział trójki dzieci 5 letnich; organizator PP Tęczowa Kraina w Piławie Górnej;
- e) Gminny konkurs recytatorski „Poezja z humorem” I miejsce ; organizator NOK;
- f) Konkurs gminny „ Jasełka ” II miejsce ; organizator NOK.

Dodatkowo oprócz realizacji podstawy programowej wychowania przedszkolnego realizowane są:

- projekt edukacyjny „ Kim będę kiedy dorosnę” (w grupie dzieci 6 letnich) - z zakresu doradztwa zawodowego.
- międzynarodowy projekt „ Piękna Nasza Polska Cała”- za działania realizowane w projekcie wprowadzającym dzieci w świat wartości patriotycznych, przedszkole otrzymało podziękowanie od Prezydenta Polski Andrzeja Dudy.
- ogólnopolski projekt edukacyjny „ Dzieci uczą rodziców”, który obejmuje tematykę bezpieczeństwa, zdrowego stylu życia, promocji sportu, ekologii czy historii.
- innowacja pedagogiczna : „ Bawię się, działam i uczę” propagujący min. wychowanie do wartości poprzez działanie i udział w akcjach charytatywnych.

Przedszkole brało udział w obchodach Międzynarodowego Dnia Praw Dziecka i świętowaniu 30 rocznicy uchwalenia Konwencji o prawach dziecka, za co otrzymało Certyfikat Unicefu. Natomiast uroczystość z dnia 1 czerwca 2019 r., podczas której nadano imię Zaczarowany Gród- stała się okazją promocji nie tylko placówki ale również życzliwości i pomysłowości mieszkańców Niemczy, bowiem program artystyczny nawiązywał do historii miasta i ludzi w nim żyjących.

4. Poziom nauczania i sukcesy uczniów Szkoły Podstawowej im. Bolesława Chrobrego w Niemczy.

4.1. Wyniki z egzaminu ósmoklasisty w roku 2018/2019.

Funkcjonowanie publicznej jednostki oświaty ma na celu przede wszystkim osiągnięcie jak najlepszych wyników nauczania z egzaminów zewnętrznych, wyników ustalanych wg określonych procedur przez Okręgową Komisję Egzaminacyjną we Wrocławiu. W roku szkolnym 2018/2019 wyniki egzaminów zewnętrznych osiągnęły podane poniżej wartości.

Poniższa tabela odzwierciedla szczegółowe wyniki z egzaminu ósmoklasisty przeprowadzonego w roku szkolnym 2018/2019 na tle wyników wojewódzkich oraz powiatowych.

Część egzaminu	powiat	województwo	SP w Niemczy
j. polski	59,7	61,2	52,9
matematyka	38,3	43,5	35,6
J. angielski	55,7	60,0	49,4
j. niemiecki	25,4	41,3	27,4
średnia	44,77	51,5	41,3

Powyższa tabela przedstawia średnie wyniki egzaminu ósmoklasisty wyrażone w procentach. Z języka polskiego, matematyki i j.obcego uczniowie placówki oświatowej gminy osiągnęli średnią wyższą od powiatu. Umiejętności uczniów placówki oświatowej gminy z pozostałych przedmiotów egzaminacyjnych nie osiągnęły średniej z województwa i powiatu. Jak widać z powyższej tabeli należy skutecznie poprawić efektywność nauczania i należy uznać to działanie za proces stały w obszarze osiągania przez jednostkę oświatową gminy wysokiej efektywności nauczania. Należy wdrożyć program naprawczy dla Szkoły Podstawowej im. Bolesława Chrobrego w Niemczy i w kolejnym roku szkolnym ocenić jego skuteczność w porównaniu np. do wyników wojewódzkich czy powiatowych.

4.2. Sukcesy uczniów.

Rok szkolny 2018/2019 - II semestr oraz I semestr r. szk. 2019/2020 był kolejnym okresem, w którym uczniowie placówek oświatowych osiągnęli znaczące sukcesy w różnych dziedzinach życia szkolnego.

Osiągnięcia uczniów od szczebla powiatowego wzwyż w różnych dziedzinach życia szkolnego.

Konkursy w II semestrze r. szk. 2018/2019

Sukcesy w konkursach przedmiotowych :

I i II miejsce w Powiatowym Konkursie Kartek Wielkanocnych,

I i II miejsce w Regionalnym Konkursie Recytatorskim Prozy i Poezji Obcojęzycznej,

II miejsce w Powiatowym Konkursie Szopek Bożonarodzeniowych,

IV miejsce w Powiatowym Konkursie Wiedzy o Krajach Niemieckojęzycznych,

Wyróżnienie w Ogólnopolskim Konkursie Fizycznym Lwiątko 2019,

Sukcesy sportowe uczniów – zawody sportowe

I miejsce w Powiatowych Zawodach Mini Piłki Siatkowej i awans do półfinału wojewódzkiego,

I i II miejsce w Mistrzostwa Polski i Dolnego Śląska w boksie

Olimpiada Młodzieży w boksie –kadet-III miejsce ucznia;

I semestr r. szk.2019/2020

Konkursy Ogólnopolskie:

- Ogólnopolskie Konkursy językowo-plastyczne „Lizak“i „Projekt materiału“ -udział uczniów;

Wojewódzkie:

- Wojewódzki Przegląd Małych Form Teatralnych w języku niemieckim- bajki braci Grimm- udział uczniów;

- XIV- Regionalny Konkurs Plastyczno-Literacki „ Moja Mama“- organizator poseł Katrzyna Mrzygłocka;

Konkursy Powiatowe:

- Konkurs Zdolny Ślązak – etap powiatowy 8 osób;

- Konkurs PIĘKNO PRZYRODY GÓR SOWICH – II miejsce;

- Regionalny Konkurs Poezji i Prozy Niemieckojęzycznej w Łagiewnikach- I i II miejsce:

- Powiatowy Konkurs Języka Niemieckiego DACH- III i IV miejsce;

- I miejsce ucznia w Konkursie na Najpiękniejszą Kartkę Bożonarodzeniową organizowanym przez Burmistrza Miasta i Gminy Niemcza.

Sukcesy sportowe uczniów – zawody sportowe

- Powiatowe Drużynowe Biegi Przelajowe – organizacja i udział, III miejsce drużyna chłopców i III miejsce drużyna dziewcząt z klas VII- VIII;

- Rejonowe Zawody Piłki Siatkowej- III miejsce drużyny dziewcząt oraz IV miejsce drużyny chłopców;

- Udział w Powiatowych Mistrzostwach w Tenisie Stołowym w Łagiewnikach- III miejsce drużyny chłopców z klasy VII;
- Udział w Powiatowych Mistrzostwach w Tenisie Stołowym w Łagiewnikach- IV miejsce drużyny chłopców z klasy VI;
- Organizacja II Turnieju Otwartego w Tenisie Stołowym;
- Organizacja Otwartego Turnieju w Tenisie Stołowym dla uczniów i dorosłych z Gminy Niemcza.
- Wojewódzko- Diecezjalne Dożynki w Niemczy; przygotowanie Misterium Chleba
- Występ Joanek na Mini Finale WOŚP.

5. Informacja o realizowanych w Szkole Podstawowej im. Bolesława Chrobrego programach wychowawczych i profilaktycznych. Informacja o realizowanych w Szkole Podstawowej im. Bolesława Chrobrego programach wychowawczych i profilaktycznych. W 2019 roku realizowano następujące programy wychowawczo-profilaktyczne:

Sprzątanie świata; Zbiórka surowców wtórnych; Zbiórka karmy i kocy dla schroniska dla zwierząt AZYL; „Żyj zdrowo na sportowo”, „Dzień pluszowego misia”, „Bezpieczeństwo jest najważniejsze – próbny alarm i ewakuacja”, „Wieczornica”, „Skoła do Hymnu- Śpiewamy dla Niepodległej”, „Śniadanie daje moc”, „Skoła dla dorosłych, zabawa dla dzieci” zajęcia kulinarne i wokarno – muzyczne, „Narodowe czytanie”, Powiatowy Dzień Aktywności – Każdy mały wiele może”, „Z książką na walizkach” spotkanie z młodymi czytelnikami, „Światowy Dzień Ochrony Środowiska Naturalnego”, „Przerwa na czytanie” ogólnopolska akcja bicia rekordu czytaniu na przerwie, „Powiatowy Dzień Języków Obcych”, „Światowy Dzień Poezji”, „Pierwszy Dzień Wiosny”, Sezon: „Umiem pływać”, „Owoce w szkole”, „Szkłanka mleka dla każdego”; „Skoła dla rodziców”, Spotkanie z sędzią Anną Marią Wesołowską – co to znaczy wejść w konflikt z prawem, Projekt- kontynuacja : Kreatywność i nauka – każdy uczeń tego szuka, Wielka Orkiestra Świątecznej Pomocy – minifinał, Klasy 6 - 8 warsztaty z terapeutą uzależnień.

Działające przy szkole Stowarzyszenie „Najlepsi” napisało 3 projekty dzięki którym pozyskano ok. 70.000,00 zł.

Na realizację większości programów j. w. szkoła nie poniosła żadnych kosztów, ponieważ były one realizowane bez nakładów finansowych szkoły. Realizując programy j. w. uzyskano następujące rezultaty:

- podniesienie świadomości uczniów związanych z zagrożeniami w stosowaniu używek;
- uczniowie zdobyli wiedzę w zakresie zapobiegania otyłości oraz o jego konsekwencjach wykorzystując zasady prawidłowego odżywiania się;
- wzbogacono bazę szkoły o pomoce dydaktyczne;
- uczniowie mogli uczyć się zdrowej rywalizacji;

- rozwijano zainteresowania uczniów;
- poprawa stanu czytelnictwa oraz wzmocnienie roli biblioteki;
- młodzież i dzieci uczyły się racjonalnego spędzania czasu wolnego.

Powyższe działania wykonywano przy wsparciu instytucji/podmiotów takich jak: Policja, ARR, Poradnia Psychologiczno-Pedagogiczna, SANEPID, placówki oświatowe z terenu powiatu dzierzoniowskiego, Kuratorium Oświaty.

ZADANIA OŚWIATOWE GMINY NA RZECZ UCZNIÓW I SZKÓŁ

6. Stan realizacji zadań oświatowych gminy na rzecz uczniów i szkół.

6.1. Dowóz uczniów do szkół i placówek oświatowych – art. 39 ustawy Prawo oświatowe.

W minionym roku szkolnym jednym z działań Gminy Niemcza było zabezpieczenie zadania p.n. dowozy szkolne – zorganizowano dowóz dla 35 uczniów w tym 7 wychowanków przedszkola publicznego. Gmina Niemcza do czerwca 2019 roku realizowała ten obowiązek przez firmę zewnętrzną, która świadczyła na jej rzecz usługę transportową. Gmina Niemcza wspólnie z dyrektorami Szkoły Podstawowej im. Bolesława Chrobrego i Przedszkola Publicznego oraz organami prowadzącymi podstawowych szkół niepublicznych funkcjonujących na terenie gminy, rokrocznie ustala ilość uczniów/dzieci, którzy korzystali nieodpłatnie z dowozu. Po zmianie przepisów w zakresie organizacji transportu wewnętrznego oraz po przeprowadzeniu szczegółowej analizy potrzeb w tym zakresie od września 2019 roku dokonano zmiany organizacji dowożenia i wykorzystano gminny środek transportu, który został przekazany do dyspozycji Dyrektora Szkoły Podstawowej im. Bolesława Chrobrego w Niemczy.

Obowiązkiem gminy w 2019 roku pozostało zapewnienie dowozu uczniom niepełnosprawnym zamieszkałym na terenie Gminy Niemcza do szkół lub ośrodka, gdzie realizują obowiązek szkolny. Gmina realizowała ten obowiązek przez firmy zewnętrzne, które świadczyły na jej rzecz usługę transportową, a jedno dziecko jest dowożone przez rodziców.

Ogólny koszt w 2019 roku za dowóz dzieci i młodzieży niepełnosprawnej do placówek edukacyjno- oświatowych to kwota 57 820,05 zł, w tym:

1. do Specjalnego Ośrodka Szkolno-Wychowawczego w Piławie Górnej dowożono 6 dzieci na kwotę 36 173,32 zł;
2. do Placówki Polskiego Stowarzyszenia na Rzecz Osób Niepełnosprawnych 2 dzieci na kwotę 11 701,20 zł;
3. do Szkoły Podstawowej Nr 5 z Oddziałami Integracyjnymi w Dzierżoniowie, na podstawie umowy zawartej z rodzicami 1 dziecka na kwotę 2 745,53 zł;
4. do Przedszkola Publicznego Nr 2 z Oddziałami Integracyjnymi w Dzierżoniowie 2 dzieci na kwotę 7 200,00 zł.

6.2. Stypendia i zasiłki szkolne – art. 90b i 90m ustawy o systemie oświaty.

Zgodnie z art.90b i art.90m ustawy o systemie oświaty przyznano uczniom stypendia szkolne i zasiłki szkolne. Z tej formy pomocy skorzystali uczniowie szkoły oraz szkół średnich, którzy mieszkają na terenie Gminy Niemcza. Kryterium dochodowe uprawniające do uzyskania pomocy określone było w kwocie 528,00 zł. netto na członka rodziny.

W roku szkolnym 2019/2020 wypłacono:

- stypendia szkolne (pomoc materialna o charakterze socjalnym) na kwotę 8 388,46 zł dla 14 uczniów;
- zasiłki szkolne (jednorazowa/losowa pomoc materialna o charakterze socjalnym) w kwocie 0,00 zł;
- Nagrody burmistrza – stypendia o charakterze motywacyjnym (czerwiec 2019 rok) – 5 000,00 zł - 18 uczniów

6.3. Pomocowe programy rządowe.

W roku szkolnym 2019/2020 Gmina Niemcza otrzymała dotację celową na:

- a). wyposażenie klas I–VIII szkół podstawowych w podręczniki lub materiały edukacyjne w wysokości 16 354,80 zł;
- b). wyposażenie klas I–VIII szkół podstawowych w materiały ćwiczeniowe w wysokości 10 516,65 zł;
- c). refundację kosztów zakupu podręczników w minionym roku szkolnym w wysokości 453,64 zł.

Powyższe środki finansowe zostały przekazane każdej z funkcjonujących na terenie Gminy Niemcza szkół, zgodnie z założeniami programu.

6.4. Dofinansowanie pracodawcom kosztów kształcenia młodocianych pracowników.

W zakresie dofinansowania pracodawcom kosztów szkolenia młodocianych pracowników zamieszkałych na terenie Niemcza rozpatrywano zgodnie z art. 122 Prawo oświatowe na podstawie wniosków pracodawców o zwrot kosztów kształcenia młodocianych uczniów, którzy ukończyli przygotowanie zawodowe i zdali egzamin czeladniczy lub egzamin potwierdzający uzyskanie kwalifikacji zawodowych. Pozytywnie rozpatrzono 2 wnioski.

Dofinansowanie kosztów kształcenia młodocianych uczniów i wysokość środków wypłaconych pracodawcom w 2019 roku obrazuje poniższa tabela.

Forma przygotowania zawodowego	Liczba pracodawców, którym wypłacono dofinansowanie	Liczba młodocianych pracowników w odniesieniu do liczby pracodawców ujętych w kol. 2	Kwota dofinansowania w złotych
1	2	3	4
nauka zawodu	1	1	8 081,00

przyuczenie	1	1	2 286,00
		Razem	10 367,00

7. Finansowanie zadań oświatowych

Gmina Niemcza finansuje funkcjonowanie publicznych jak i niepublicznych placówek oświatowych na swoim terenie. Pełna informacja została opracowana w informacji z realizacji budżetu gminy w 2019 roku.

IX. OPIEKA SPOLECZNA



Kluczową instytucją przeciwdziałania wykluczeniu społecznemu na terenie gminy Niemcza jest Ośrodek Pomocy Społecznej mieszczący się przy ul. Ogrodowej 1, 58-230 Niemcza.

Celem działalności jednostki jest organizowanie i wykonywanie zadań z zakresu pomocy społecznej, w szczególności poprzez doprowadzenie do życiowego usamodzielnienia osób i rodzin korzystających z pomocy i zintegrowanie ich ze środowiskiem oraz wspieranie osób i rodzin w wysiłkach zmierzających do zaspokojenia niezbędnych potrzeb.

Do zadań pomocy społecznej należy:

- przyznawanie i wypłacanie świadczeń: materialnych (zasiłki stałe, zasiłki okresowe, zasiłki celowe pieniężne), w naturze (np. opał, posiłki, artykuły żywnościowe, spotkania okolicznościowe osób samotnych, dożywianie, usługi opiekuńcze),
- prowadzenie pracy socjalnej - działania na rzecz poprawy funkcjonowania osób i rodzin w ich środowisku społecznym, poradnictwo i interwencja w rodzinach, w których występują dysfunkcje, rozwój i prowadzenie niezbędnej infrastruktury socjalnej, rozwijanie nowych form pomocy w ramach zidentyfikowanych potrzeb

1. Program „Posilek w szkole i w domu” na lata 2019-2023

Gmina Niemcza realizowała zadania określone w ustawie o pomocy społecznej i strategiczne cele programu wieloletniego „Posilek w szkole i w domu” w celu ograniczenia zjawiska niedożywienia dzieci i młodzieży z rodzin o niskich dochodach i znajdujących się w trudnej sytuacji oraz osób dorosłych, w szczególności osób samotnych, w podeszłym wieku, chorych lub osób niepełnosprawnych. Realizacja zadań programu pozwalała na skuteczne udzielenie pomocy w zapewnieniu gorącego posiłku i była prowadzona przez Ośrodek Pomocy Społecznej w Niemczy. Gmina Niemcza, realizując program wieloletni zabezpieczyła ponad 40% ogólnego kosztu programu – 67.000,00 zł.

Gmina Niemcza podejmowała skuteczne działania zmierzające do zapewnienia gorącego posiłku dzieciom i uczniom również w okresie ferii i wakacji, funkcjonuje również infrastruktura umożliwiająca dożywianie osób dorosłych.

2. Narzędzia w zakresie przeciwdziałania przemocy

W celu przeciwdziałania przemocy w rodzinie realizowane są różnorodne działania:

- działania edukacyjne zmieniające świadomość społeczną, informowanie o prawach i przepisach prawnych, działania chroniące ofiary, działania wobec sprawców przemocy i podnoszenie kompetencji pracowników różnych służb oraz placówek, aby skuteczniej reagowali na diagnozowane przypadki przemocy.

OPS w Niemczy realizuje lokalną politykę przeciwdziałania przemocy w rodzinie zgodnie z założeniami Gminnego Programu Przeciwdziałania Przemocy w Rodzinie oraz Ochrony Ofiar Przemocy w Rodzinie na lata 2016-2019. Powołany został Zespół Interdyscyplinarny, którego celem jest zmniejszenie skali zjawiska przemocy w rodzinie oraz stworzenie jednolitego, profesjonalnego systemu interwencji i wsparcia osób zagrożonych lub uwikłanych w przemoc w rodzinie.

Zespół Interdyscyplinarny przy współpracy z innymi instytucjami na terenie gminy Niemcza, podejmuje szereg działań pomocowych, których celem jest ochrona ofiar przemocy w rodzinie poprzez umożliwienie tym osobom korzystanie z profesjonalnej specjalistycznej pomocy, a także działań profilaktycznych i inicjatyw informacyjno-edukacyjnych w zakresie przemocy w rodzinie. W roku 2019 zorganizowano spotkanie z Sędzią Anną Marią Wesołowską, która od wielu lat prowadzi szeroką działalność edukacyjną, mającą na celu rozpowszechnianie wiedzy prawnej wśród dzieci i młodzieży, ich rodziców i kadry pedagogicznej. Tematem spotkania były: dziecko w rodzinie, rola edukacji prawnej, rodzice a szkoła, nowe zagrożenia.

3. Realizacja zadań z zakresu świadczeń rodzinnych

Świadczenia rodzinne wchodzą w skład zabezpieczenia społecznego - instrumentu polityki społecznej, mającego na celu pomoc rodzinom, które wykorzystując własne możliwości oraz posiadane środki finansowe nie są w stanie zaspokoić wszystkich własnych potrzeb, związanych

w szczególności z ponoszeniem wydatków na utrzymanie dzieci. Liczba rodzin korzystających ze świadczeń rodzinnych w roku 2019 wyniosła 278.

4. Rządowy Program Rodzina 500+

Program Rodzina 500+ do dnia 30.06.2019r. przysługiwał na drugie i każde kolejne dziecko w wieku do 18 roku życia, bez względu na osiągnięte dochody rodziny. Pobierane świadczenie na pierwsze dziecko było możliwe tylko pod warunkiem spełnienia kryterium dochodowego nie przekraczającego 800,00 zł. na członka rodziny, zaś gdy członkiem rodziny jest dziecko niepełnosprawne kryterium dochodowe nie mogło przekroczyć 1200,00 zł. Zasiłek zgodnie z ustawą o pomocy państwa w wychowaniu dziecka przysługuje na dziecko do momentu ukończenia przez nie 18 roku życia. Od dnia 01.07.2019r. został zniesiony obowiązek kryterium dochodowego na pierwsze dziecko. Z pomocy mogą skorzystać obywatele Polski, cudzoziemcy zamieszkujący na terenie RP. Na terenie Miasta i Gminy Niemcza programem 500+ objętych jest 573 rodzin. Wyplacone świadczenia wyniosły: 3.384.674,50 zł.

5. Świadczenie Dobry Start 300+

Świadczenie "Dobry Start" w wysokości 300,00 zł przysługuje raz w roku na rozpoczęcie roku szkolnego dla dzieci uczących się do ukończenia 20-go roku życia. W przypadku dzieci niepełnosprawnych uczących się w szkole do ukończenia przez nie 24-go roku życia.

Wnioski mogą składać rodzice dziecka, opiekun prawny lub opiekun faktyczny dziecka, a w przypadku dzieci przebywających w pieczy zastępczej – rodzic zastępczy, osoba prowadząca rodzinny dom dziecka lub dyrektor placówki opiekuńczo-wychowawczej, osoby uczące się. W roku 2019 na terenie Gminy Niemcza ze świadczenia skorzystało 506 dzieci.

6. Fundusz Alimentacyjny

Świadczenia z funduszu alimentacyjnego to rodzaj finansowego wsparcia, kierowany do rodzin, w których pomimo zasądzonych od rodzica wyrokiem sądu alimentów, są ich pozbawione z powodu bezskuteczności egzekucji sądowej. W takich okolicznościach państwo zastępczo wypłaca osobom uprawnionym świadczenia pieniężne w wysokości zgodnej z wyrokiem sądowym, nie więcej jednak niż 500,00 zł na dziecko.

Dłużnik alimentacyjny jest zobowiązany do zwrotu organowi właściwemu wierzyciela należności w wysokości świadczeń wypłaconych z funduszu alimentacyjnego osobie uprawnionej łącznie z ustawowymi odsetkami.

Kwoty zwrócone przez dłużników alimentacyjnych z tytułu wypłaconych świadczeń z funduszu alimentacyjnego wynosiły w 2019r.: 79.120,99 zł (z tego: przekazane do budżetu państwa: 58.728,85 zł; przekazane na dochody własne gminy wierzyciela: 20.392,14 zł).

7. Stypendia szkolne – zasiłki szkolne

Pomoc materialna o charakterze socjalnym przysługuje:

1. Uczniom szkół publicznych i niepublicznych o uprawnieniach szkół publicznych dla młodzieży i dla dorosłych oraz słuchaczom publicznych kolegiów nauczycielskich, nauczycielskich kolegiów języków obcych i kolegiów pracowników służb społecznych - do czasu ukończenia kształcenia, nie dłużej jednak niż do ukończenia 24-go roku życia.
2. Wychowankom publicznych i niepublicznych ośrodków umożliwiających dzieciom i młodzieży upośledzonym w stopniu głębokim, a także dzieciom i młodzieży upośledzonym umysłowo ze sprzężonymi niepełnosprawnościami realizację odpowiednio obowiązku szkolnego i obowiązku nauki - do czasu ukończenia realizacji obowiązku nauki.
3. Uczniom szkół niepublicznych, nieposiadających uprawnień szkół publicznych dla młodzieży i dla dorosłych – do czasu ukończenia realizacji obowiązku nauki.
4. Słuchaczom niepublicznych kolegiów nauczycielskich i nauczycielskich kolegiów języków obcych – do czasu ukończenia kształcenia, nie dłużej jednak niż do ukończenia 24-go roku życia.

Stypendium szkolne może otrzymać uczeń znajdujący się w trudnej sytuacji materialnej, wynikającej z niskich dochodów na osobę w rodzinie, w szczególności gdy w rodzinie występuje: bezrobocie, niepełnosprawność, ciężka lub długotrwała choroba, wielodzietność, brak umiejętności wypełniania funkcji opiekuńczo-wychowawczych, alkoholizm lub narkomania, a także gdy rodzina jest niepełna lub wystąpiło zdarzenie losowe.

Rodziną w rozumieniu przepisów ustawy z dnia 12 marca 2004r. o pomocy społecznej są osoby spokrewnione lub niespokrewnione pozostające w faktycznym związku, wspólnie zamieszkujące i gospodarujące.

Zasiłek szkolny może być przyznany uczniowi znajdującemu się przejściowo w trudnej sytuacji materialnej z powodu zdarzenia losowego.

Ponadto warunkiem przyznania pomocy materialnej o charakterze socjalnym jest zamieszkanie na terenie Miasta i Gminy Niemcza.

W roku 2019 stypendium szkolne zostało wypłacone dla 11 uczniów.

8. Dodatki mieszkaniowe

Dodatek mieszkaniowy przysługuje osobom, jeżeli średni miesięczny dochód na jednego członka gospodarstwa domowego w okresie 3 miesięcy poprzedzających datę złożenia wniosku o przyznanie dodatku mieszkaniowego, nie przekracza 160% najniższej emerytury w gospodarstwie jednoosobowym i 110% tej kwoty w gospodarstwie wieloosobowym, obowiązującym w dniu złożenia wniosku.

- 35m² dla 1 osoby, 40m² dla 2 osób, 45m² dla 3 osób, 55m² dla 4 osób, 65m² dla 5 osób, 70m² dla 6 osób, a w razie zamieszkiwania w lokalu mieszkalnym większej liczby osób dla każdej kolejnej osoby zwiększa się normatywną powierzchnię tego lokalu o 5m².

Dodatek mieszkaniowy przyznaje się na okres 6 miesięcy, licząc od pierwszego dnia miesiąca następującego po dniu złożenia wniosku. W 2019r. kwota wypłaconych dodatków mieszkaniowych wyniosła 39.445,02 zł. dla 32 rodzin.

9. Dodatki energetyczne

Dodatek energetyczny przysługuje odbiorcy wrażliwemu, to jest osobie której przyznano dodatek mieszkaniowy w rozumieniu art. 2. ust. 1. ustawy z dnia 21 czerwca 2001r. o dodatkach mieszkaniowych (tj. Dz. U. z 2017 roku, poz. 180 z późn. zm.), która jest stroną umowy kompleksowej lub umowy sprzedaży energii elektrycznej zawartej z przedsiębiorstwem energetycznym i zamieszkuje w miejscu dostarczania energii elektrycznej.

Otrzymanie dodatku energetycznego jest uwarunkowane posiadaniem ustalonego decyzją prawa do dodatku mieszkaniowego. Należy też być stroną umowy kompleksowej lub umowy sprzedaży energii elektrycznej oraz zamieszkiwać w miejscu dostarczania energii elektrycznej. Jeśli spełnia się jednocześnie te warunki, można złożyć wniosek o dodatek energetyczny. Ważne jest, aby stroną umowy energetycznej była osoba na którą decyzją przyznano dodatek mieszkaniowy.

W roku 2019 na dodatki energetyczne przeznaczono kwotę 1.356,71 zł.

10. Karta Dużej Rodziny

Karta Dużej Rodziny to system zniżek i dodatkowych uprawnień dla rodzin 3+ zarówno w instytucjach publicznych, jak i w firmach prywatnych. Jej posiadacze mają możliwość tańszego korzystania z oferty instytucji kultury, ośrodków rekreacyjnych czy księgarni na terenie całego kraju. Posiadanie Karty ułatwia więc dużym rodzinom dostęp do rekreacji oraz obniża koszty codziennego życia.

Z dniem 1 stycznia 2018r. weszły w życie przepisy dotyczące możliwości przyznawania członkom rodzin wielodzietnych elektronicznej Karty Dużej Rodziny, która ma formę aplikacji na smartfonie. Posiadacze Karty Dużej Rodziny mogą korzystać z oferty w ponad 10 tys. miejsc zgłoszonych przez prawie tysiąc firm i instytucji z całej Polski. Karta przysługuje niezależnie od uzyskiwanych dochodów rodzinom z co najmniej trójką dzieci:

- w wieku do ukończenia 18 roku życia,
- w wieku do ukończenia 25 roku życia, w przypadku gdy dziecko uczy się w szkole lub szkole wyższej, bez ograniczeń wiekowych, w przypadku dzieci legitymujących się orzeczeniem o umiarkowanym albo znacznym stopniu niepełnosprawności.

Od 1 stycznia 2019 r. weszły w życie przepisy dotyczące możliwości przyznania Karty Dużej Rodziny dla rodziców, którzy mieli na utrzymaniu co najmniej troje dzieci.

Spersonalizowana Karta wydawana jest bezpłatnie każdemu członkowi rodziny wielodzietnej spełniającej ww. warunki. Rodzice, przez których rozumie się także rodziców zastępczych lub osoby prowadzące rodzinny dom dziecka, mogą korzystać z karty dożywotnio, dzieci – do 18 roku życia lub do ukończenia nauki w szkole lub szkole wyższej, maksymalnie do osiągnięcia 25 roku życia. Osoby posiadające orzeczenie o znacznym lub umiarkowanym stopniu niepełnosprawności otrzymują Kartę na czas trwania orzeczenia o niepełnosprawności.

Karta przyznawana jest także dzieciom umieszczonym w rodzinnej pieczy zastępczej (formami rodzinnej pieczy zastępczej są: rodzina zastępcza spokrewniona, niezawodowa, zawodowa, w tym zawodowa pełniąca funkcję pogotowia rodzinnego i zawodowa specjalistyczna oraz rodzinny dom dziecka) na czas umieszczenia w danej rodzinie zastępczej lub rodzinnym domu dziecka.

W roku 2019 złożonych zostało 26 wniosków o wydanie Kart Dużej Rodziny, co dało w sumie 58 wydanych kart.

X. OPIEKA ZDROWOTNA

PRO FAMILIA Sp. z o.o. realizuje świadczenia medyczne m.in. dla mieszkańców gminy Niemcza w ramach działalności filii przy ul. Chrobrego 50, 58-230 Niemcza. Jednakże należy pamiętać o tym, że realizacja podstawowej opieki zdrowotnej poprzez podmioty lecznicze (niezależnie od formy organizacyjnej) obejmuje opiekę medyczną zgodną z zawartymi umowami z Narodowym Funduszem Zdrowia. Opieka realizowana jest dla pacjentów, którzy zadeklarowali chęć korzystania w naszej jednostce z podstawowej opieki zdrowotnej poprzez złożenie deklaracji. Świadczeniobiorca ma prawo wyboru lekarza POZ, pielęgniarki POZ i położnej POZ spośród świadczeniodawców posiadających umowę z NFZ. Wybór następuje w drodze złożenia stosownej deklaracji, wskazującej na wybór konkretnego lekarza, odrębnie na konkretną pielęgniarkę i położną. Nie obowiązuje rejonizacja. Z uwagi na powyższe podane dane dotyczyć będą głównie świadczeniodawcy jako całości populacji zadeklarowanej w PRO FAMILIA Sp. z o.o., a w sytuacjach możliwych ze wskazaniem usług realizowanych wyłącznie w filii PRO FAMILIA Sp. z o.o. w Niemczy

Stan deklaracji na dzień 31.12.2019r. u świadczeniodawcy wynosił:

- lekarz 5452 (w tym DPS 75)
- pielęgniarka 4086
- położna 2105

Świadczenia gwarantowane w POZ reguluje Rozporządzenie Ministra Zdrowia z dnia 24 września 2013 r. w sprawie świadczeń gwarantowanych z zakresu podstawowej opieki zdrowotnej.

Obejmują one w odniesieniu do PRO FAMILIA Sp. z o.o.:

- świadczenia lekarza podstawowej opieki zdrowotnej;
- świadczenia pielęgniarki podstawowej opieki zdrowotnej;
- świadczenia położnej podstawowej opieki zdrowotnej;
- transport sanitarny.

W zakresie koniecznym do wykonania świadczeń gwarantowanych świadczeniodawca zapewnia świadczeniobiorcy nieodpłatnie:

- badania diagnostyczne, określone w części IV załącznika nr 1 do ww. rozporządzenia;
- leki i wyroby medyczne oraz środki pomocnicze.

W ramach realizacji świadczeń gwarantowanych POZ PRO FAMILIA filia w Niemczy zrealizowała w 2019r.:

- 15 516 wizyt lekarskich w miejscu udzielania świadczenia
- 1442 wizyt lekarskich pediatrycznych
- 1387 wizyt lekarskich zrealizowanych w domu pacjenta (w tym w DPS),
- 15 porad lekarskich diagnostyczno-terapeutycznych dla świadczeniobiorców spoza listy świadczeniobiorców zamieszkałych w tym samym województwie, ale poza gminą własną i sąsiadującą z tym miejscem,
- 24 porad lekarskich diagnostyczno-terapeutycznych dla świadczeniodawców spoza listy świadczeniobiorców na podstawie przepisów o koordynacji,
- wykonano 203 USG dla pacjentów,

W ramach świadczeń pielęgniarskich i położnej zrealizowano:

- wizyt patronażowych - 77
- wizyt domowych - 70
- pozostałych wizyt w gabinecie pielęgniarki POZ - 5627
- pozostałych świadczeń profilaktycznych- 171
- świadczeń diagnostycznych -55
- świadczeń pielęgnacyjnych - 22
- świadczeń leczniczych - 78
- świadczeń rehabilitacyjnych- 33
- testów przesiewowych u 63 pacjentów
- iniekcji i zabiegów - 4031
- pobrań - 4223
- szczepień – 321.

W ramach realizacji świadczeń gwarantowanych POZ PRO FAMILIA Sp. z o.o. zrealizowała w 2019r. :

- 57 badań profilaktycznych w ramach programu profilaktyki CHUK (chorób układu krążenia),

- 670 porad w ramach programu profilaktyki gruźlicy,

- 3120 porad w ramach programu profilaktyki grypy.

Ponadto PRO FAMILIA Sp. z o.o. filia w Niemczy udzieliła 155 porad lekarskich komercyjnych dla pacjentów nieposiadających deklaracji w PRO FAMILIA Sp. z o.o.

XI. KULTURA

A. NIEMCZAŃSKI OŚRODEK KULTURY/ŚWIETLICE

Niemczański Ośrodek Kultury jest instytucją gminną powołaną Uchwałą Rady Miejskiej Nr XVI/102/2000 z dnia 29.06.2000 r.

NOK swoją działalnością obejmuje Miasto i Gminę Niemcza. Jego siedzibą jest obiekt w Niemczy, Rynek 32.



Posiada osobowość prawną. Wpisany jest do rejestru instytucji kultury z dniem 30.06.2000 r. pod poz. 2/2000.

Działalność prowadzi opierając na statucie, schemacie organizacyjnym, regulaminie wynagradzania i przyznawania nagród.

Gospodarkę finansową prowadzi na zasadach określonych dla instytucji kultury.

Cele, zadania i formy pracy.

NOK jest samorządową instytucją kultury realizującą zadania w dziedzinie tworzenia, upowszechniania i ochrony dóbr kultury.

Podstawowym celem działalności NOK jest edukacja kulturalna i wychowanie przez sztukę.

NOK prowadzi wielokierunkową działalność kulturalną na podstawie społecznie akceptowanego programu. Pełni też funkcję pośrednika pomiędzy samorządem a podmiotami działalności kulturalnej.

Do podstawowych zadań NOK należy:

- rozpoznawanie, rozbudzanie oraz zaspokajanie zainteresowań potrzeb kulturalnych mieszkańców gminy,
- tworzenie warunków do rozwoju amatorskiego ruchu artystycznego i zainteresowań wiedzą i sztuką
- rozwoju folkloru oraz rękodzieła ludowego i artystycznego,
- gromadzenie, dokumentowanie, tworzenie, ochrona i udostępnianie dóbr kultury,
- tworzenie warunków dla prowadzenia zajęć z dziećmi i młodzieżą w zakresie rozwoju zainteresowań twórczych.

Zadania te NOK realizuje przede wszystkim przez organizowanie zespołowego uczestnictwa w kulturze, różnorodnych form edukacji kulturalnej, form indywidualnej aktywności kulturalnej, imprez kulturalnych, udział w prowadzeniu świetlic środowiskowych.

Organizowane są koncerty, spektakle, wystawy i spotkania autorskie, imprezy rozrywkowe i zlecone. Promowane są: poezja i sztuka filmowa poprzez konkursy recytatorskie i filmowe.

Współpraca:

NOK w zależności od planów, potrzeb, propozycji i zainteresowań współpracuje przede wszystkim z innymi instytucjami, jednostkami i stowarzyszeniami z terenu Miasta i Gminy Niemcza, do których należą:

- Zespół Szkół w Niemczy,
- Niepubliczne Szkoły Podstawowe w Przerzeczynie -Zdroju i Gilowie,
- Przedszkole Publiczne,
- Miejska i Gminna Biblioteka Publiczna w Niemczy,
- Towarzystwo Miłośników Niemczy i Ziemi Niemczańskiej,
- Rady Sołeckie Gminy Niemcza,
- Uniwersytet Wrocławski,
- Arboretum Wojślawice,
- Ochotnicza Straż Pożarna w Niemczy,
- Posterunek Policji w Niemczy,
- Dom Pomocy Społecznej
- Stowarzyszenia Gminy Niemcza,
- Firmy prywatne.

Nok współpracuje również z instytucjami i ośrodkami kultury takimi jak:

- ZHP w Dzierżoniowie i Łagiewnikach,
- Starostwo Powiatowe- Wydział Edukacji i Kultury.

W roku 2019 zrealizowano ogółem 65 działań o charakterze kulturalnym, w tym imprez zamkniętych, imprez plenerowych, zajęć sekcji zainteresowań, imprez współorganizowanych przez NOK, imprez dla których NOK użyczył sali, wsparł organizację imprez poprzez

przygotowanie sali, scenografii, nagłośnienia, organizacji cateringu, zapewnienia zaplecza gastronomicznego.

W okresie działań 2019 roku na uwagę zasługują również profesjonalnie przygotowane, w ocenie mieszkańców, uroczystości rocznicowe ważnych świąt państwowych, np. Narodowe Święto Niepodległości 11 Listopada. Do zasługujących na zainteresowanie i będące trudne do powtórzenia należały imprezy o największym w najnowszej historii NOK zainteresowaniu publiczności jak:

- koncert zespołu VOX – 220 uczestników
- show jasełkowe
- Międzynarodowe Spotkania Muzykujących Rodzin
- koncert Podziękowania za dożynki
- wizyta świętego Mikołaja w NOK- 200 dzieci z całej Gminy Niemcza
- zorganizowanie z własnym scenariuszem z udziałem naukowców uroczystości 650- lecia Rady Miejskiej w Niemczy.

Na uwagę zasługuje fakt, że w roku 2019 udało się zorganizować po raz pierwszy Bal Karnawałowo- Walentynkowy, Bal Andrzejkowy i kolejny Bal Sylwestrowy. Dzięki dużemu udziałowi chętnych bale miały charakter dochodowy i przyczyniły się do możliwości doposażenia gastronomicznego w NOK.





Przy organizacji imprez współpracowano m.in. z instytucjami i ośrodkami kultury takimi jak:

- GOK Ostroszowice,
- DPS Niemcza,
- Starostwo Powiatowe w Dzierżoniowie,
- Dzierżoniowski Ośrodek Kultury,
- ZHP w Dzierżoniowie i w Łagiewnikach.

Szczególną aktywnością w roku 2019 wykazał się zespół śpiewaczy „Grodzianie”, uczestnicząc w wielu przedsięwzięciach animujących społeczność lokalną. Zespół reprezentował Gminę Niemcza na licznych Przeglądach Ludowych.

Udało się także kontynuować z powodzeniem organizację tradycyjnych Jarmarków: Wielkanocnego i Bożonarodzeniowego z udziałem lokalnych oraz zewnętrznych wystawców. Niewątpliwie sukcesem jest także zainteresowanie zajęciami w NOK dorosłych. Popularnością cieszą się zajęcia wieczorne takie jak: pilates, zumba, rozgrywki tenisa stołowego.

Sukcesem należy nazwać pracę nad oficjalną stroną Facebook NOK, na której widnieją wejścia ponad kilku tysięcy zainteresowanych.

Bez wątpienia organizacja Dożynek Wojewódzko-Diecezjalnych w 2019 roku w była jednym z najważniejszych wydarzeń kulturalnych minionego roku w naszej Gminie. Do naszego miasta przyjechali przedstawiciele większości miast i wsi z Dolnego Śląska oraz czołowi politycy i samorządowcy. Uroczystość obok charakteru państwowego i religijnego obfitowała w liczne atrakcje dające możliwość świętowania, zabawy i promocji naszej Gminy. Misterium Chleba w wykonaniu „Joanek” czy występy zespołu „Śląsk” jak i wiele innych atrakcji pozostaną w pamięci na długo.

Dożynki Wojewódzko-Diecezjalne, Niemcza 8 września 2019 rok.



B. MIEJSKA I GMINNA BIBLIOTEKA PUBLICZNA W NIEMCZY/FILIE



INFORMACJE OGÓLNE

W 2019 roku w Gminie Niemcza funkcjonowały jedna główna biblioteka w Niemczy i 3 filie : w Gilowie , Przerzeczynie Zdroju i Wilkowie Wielkim. Dwie biblioteki są dostosowane do potrzeb osób niepełnosprawnych w Niemczy i Wilkowie Wielkim.

KSIĘGOZBIÓR BIBLIOTEKI

Stan księgozbioru MiGBP w Niemczy wraz z filiami na dzień 31.12 2019 r. wynosi -
36 145 woluminów i 252 audiobooków.

LP	Nazwa biblioteki	Ubyło książek	Przybyło książek i audiobooków	Stan księgozbioru
1	MiGBP w Niemczy	898	491 71 audiobooków	18378 książek 230 audiobooków
2	MiGBP w Niemczy Filia w Gilowie	692	74	7852 książek
3	MiGBP w Niemczy Filia w Przerzeczynie Zdroju	289	70 książek 20 audiobooków	5406 książek 20 audiobooków
4	MiGBP w Niemczy Filia w Wilkowie Wielkim	13	70 książek 2 audiobooki	4509 książek 2 audiobooki

W 2019 r.:

- liczba czytelników na 100 mieszkańców wyniosła 14,6czytelników
- liczba zakupionych książek na 100 mieszkańców wynosi 10 woluminów
- liczba wypożyczeni ogółem na 100 mieszkańców 376 woluminów

W roku ubiegłym nasza biblioteka wzbogaciła swoje zbiory o 88 audiobooków ,których łącznie posiadamy 161 .Łącznie wypożyczono 198 audiobooków.

Struktura zakupu księgozbioru:

Wyszczególnienie kosztów z otrzymanych dotacji za zakup księgozbioru:	DOTACJE (wpływy)	KWOTA DOTACJI NA ZAKUP KSIĘGOZBIORU	ILOŚĆ ZAKUPIONYCH KSIĄŻEK
1	Podmiotowa z UMiG Niemcza	9512.75	353
2	GKRPA przy UMiG Niemcza	2000,00	75
3	Ministerstwo Kultury i Dziedzictwa Narodowego Priorytetu 1 Programu BN „Zakup nowości wydawniczych do bibliotek	6100.00	230
4	GKRPA przy UMiG Niemcza na zakup audiobooków	2000.00	91
5	Dary książkowe od czytelników	720.07	37
6	Wpłaty na książki od czytelników	315.80	13
	RAZEM:	20 648.62 zł	799

Razem w 2019 roku w MiGBP w Niemczy wraz z Filiami przybyło 799 woluminów na kwotę 20 648.62 zł.

Dokonując zakupu nowości wydawniczych nasza biblioteka kieruje się przede wszystkim preferencjami czytelników z naciskiem na kontynuację serii wydawniczych. Od kilku lat nasi czytelnicy mają możliwość zaproponowania zakupu konkretnych ,wybranych przez siebie tytułów książek do biblioteki.

Pozabudżetowe źródła pozyskiwania środków na działalność bieżącą : udział w programach , sponsoring.

Źródło finansowania (nazwa fundacji , ministerstw i in.)	Nazwa dofinansowanego projektu i jego charakter	Rodzaj wsparcia :-finansowe -rzeczowe
1.MKiDN-Priorytet 1	Zakup nowości wydawniczych	6 100,00 zł
2. Gminna Komisja Rozwiązywania Problemów przy UMiG Niemcza	Zakup nowości wydawniczych w tym z zakresu profilaktyki i wykluczenia społecznego	2 000.00 zł
3.Gminna Komisja Rozwiązywania Problemów Alkoholowych przy UMiG Niemcza	Projekt zakupu audiobooków	2000,00 zł
4.Gminna Komisja Rozwiązywania Problemów Alkoholowych	Organizacja wypoczynku letniego dzieci i młodzieży z terenu Gminy Niemcza	2000,00 zł
5.Darowizna książek	Książki dla bibliotek	720.07 zł
6.Wpłaty od czytelników	Zakup nowości wydawniczych	315.80 zł
7.Uслуги ksero, drukowanie i środki uzyskane ze sprzedaży makulatury	Wpłaty za ksero i usługi drukowania	1 100.05 zł
8.Jarmark bożonarodzeniowy	Sprzedaż stroików i ozdób świątecznych	548.00 zł
9.Wpłaty od czytelników	Za przetrzymanie książek	1 434,20 zł
10.Dolnośląska Biblioteka Publiczna w e Wrocławiu	Spotkanie autorskie dla klubu DKK w Wilkowie Wielkim	850,00 zł
	RAZEM:	17 068,12 zł

Wypożyczenia:

MiGBP w Niemczy posiada księgozbiór uniwersalny , gromadzimy księgozbiór beletrystyczny ,popularno-naukowy z nauk ścisłych i humanistycznych , dokumenty życia społecznego i dokumenty elektroniczne oraz księgozbiór o charakterze regionalnym.

Od stycznia 2017 r. w MiGBP w Niemczy udostępnia księgozbiór w systemie bibliotecznym ALEH. Wypożyczenia w liczbach w 2019 roku:

Miejscowość	Ogółem wypożyczeń (dzieci i dorośli)
Niemcza	8770 woluminów
Gilów	1811 woluminów
Przerzeczyn Zdrój	3034 woluminów
Wilków Wielki	1537 woluminów
Ogółem wypożyczenia w Gminie Niemcza	15 152 woluminów (0 515 wypożyczeń więcej niż w 2018 roku)

Od 2017 r. MiGBP w Niemczy posiada w swojej ofercie audiobooki zakupione z dotacji celowej na zakup audiobooków.

Liczba czytelników w 2019 r.

Miejscowość	Czytelnicy ogółem
Niemcza	402
Gilów	122
Przerzeczyn Zdrój	103
Wilków Wielki	104

Ogółem czytelników w Gminie Niemcza - 731

Liczba odwiedzin w bibliotece w Niemczy -8013

a 3 filiach :Gilów, Przerzeczyn Zdrój i Wilków Wielki – 6662

Na niewielki spadek czytelników w stosunku do roku 2018 miały wpływ inwentaryzacje zdawczo-odbiorcze i kontrolne w bibliotekach filialnych oraz kapitalny remont biblioteki w Gilowie.

Ilość wypożyczeń prezencyjnych w 2019 r.

Miejscowość	Ilość wypożyczeń prezencyjnych
Niemcza	2378
Gilów	30
Przerzeczyn Zdrój	813
Wilków Wielki	1686

Komputeryzacja:

W MiGBP w Niemczy i filiach użytkownicy mają możliwość skorzystania z 7 komputerów z dostępem do internetu. Od 1 stycznia 2017 r. w MiGBP w Niemczy wypożyczanie księgozbioru odbywa się w systemie bibliotecznym ALEPH.

Działania promujące czytelnictwo w 2019 r.:

Najważniejszym wydarzeniem roku 2019 r. były Dożynki Wojewódzko-Diecezjalne organizowane przez Gminę Niemcza. Nasza biblioteka zorganizowała wystawę „Żniwa i Dożynki w literaturze i sztuce”. Wystawa była prezentowana w witrynach okiennych biblioteki. Materiały do wystawy zostały pozyskane z biblioteki cyfrowej Polonia.

1) Spotkania autorskie

MiGBP w Niemczy zorganizowała spotkanie autorskie z Pawłem Beręsewiczem w ramach akcji „Z książką na walizkach”czyli Dolnośląskie Spotkania Pisarzy z Młodymi Czytelnikami. Spotkanie zorganizowano w Szkole \podstawowej w Niemczy dla klas VI.

Spotkanie z Marią Paszyńską – autorka poczytnej literatury kobiecej spotkała się z czytelnikami w bibliotece w Niemczy.

Spotkanie z Agnieszką Lingas -Łoniewską - w bibliotece w Wilkowie Wielkim w ramach DKK.

W ramach Światowego Dnia Poezji – odbyło się spotkanie uczniów ze Szkoły Podstawowej w Niemczy z naszym lokalnym poetą Miłozsem Wrześnińskim.

2)Wykłady prof.Tomasza Nowaka - wykład „Potencjał Turystyczny Wzgórz Niemczańskich”.

Wykład z Panią Maria Tyws - „Machu Picchu i inne atrakcje Peru”

3)Narodowe Czytanie

W 2019 r. w naszej bibliotece odbyło się Narodowe Czytanie „Nowele polskie - „Katarzynka” Bolesława Prusa. Na wspólnym czytaniu spotkali się Pani Burmistrz Bożena Rynkowska , Zespół Śpiewaczy „Grodzianie” i uczniowie ze Szkoły Podstawowej z Niemczy. Impreza zorganizowana została wspólnie z Panią Jolantą Kurak nauczycielem- bibliotekarzem z SP w Niemczy.

4)Noc bibliotek.

Po raz piąty nasza biblioteka włączyła się w ogólnopolską akcję. W tej akcji pod hasłem „Znajdźmy wspólny język” ,dzieci spędziły kreatywnie i twórczo czas w bibliotece.

A dzięki współpracy Centrum Edukacji Obywatelskiej mieliśmy możliwość projekcji filmu „Ptyś i Bill” w reżyserii A.Charolta i F.Magniera.

5) Tydzień bibliotek w Polsce pod hasłem „# Biblioteka”

Wystawa nowości biblioteczných , zajęcia z edukacji czytelniczej i medialnej oraz kiermasz książek i głośne czytanie bajek w Przedszkolu Publicznym w Niemczy.

6)Ferie i wakacje w bibliotece

Zajęcia odbywały się we wszystkich bibliotekach na terenie Gminy Niemcza.

7) Ogólnopolski Tydzień Głośnego Czytania

Z udziałem dzieci z Przedszkola Publicznego w Niemczy .Akcja zorganizowana przy współpracy z Ochotniczą Strażą Pożarną w Niemczy.

8) Warsztaty bibułkarskie – prowadzone przez Panią Danutę Roslan bibliotekarkę z naszej biblioteki w Gilowie dla pensjonariuszy Domu Opieki Społecznej w Niemczy.

9) Warsztaty rękodzielnicze w Filii w Wilkowie Wielkim łączące pokolenia dzieci i seniorów -ozdoby choinkowe wykonane na Jarmark Bożonarodzeniowy i do Kościoła Parafialnego w Wilkowie Wielkim.

10) Warsztaty florystyczne w MiGBP w Niemczy i Filii w Wilkowie Wielkim – stroiki i wianki adwentowe na Jarmarki Bożonarodzeniowe w Niemczy i Wilkowie Wielkim oraz dla podopiecznych OPS w Niemczy.

11) Niemczański Jarmark Bożonarodzeniowy – udział wszystkich pracowników w przygotowaniach i organizacji Jarmarku. Pracownicy wykonali własnoręcznie stroiki i ozdoby świąteczne , a dochód ze sprzedaży został przelany na konto bankowe biblioteki z przeznaczeniem na zakup nowości wydawniczych.

12) Wystawy tematyczne i okolicznościowe :

- Wystawa starych zabytkowych maszyn do pisania „Wspomnień czar! Wystawa (nie)dawnej techniki biurowej.”

-wystawy świąteczne

-125 rocznica ur. J.Iwaszkiewicza

-Międzynarodowy Dzień Poezji

-14 rocznica Śmierci Papieża Jana Pawła II

-3 maja

-”Niemcza wczoraj i dziś”

-Ogólnopolski Tydzień Czytania Dzieciom

-75 rocznica Powstania warszawskiego

-”PROWANSJA – kraina naszych Przyjaciół”

-Wystawy prac plastycznych wykonanych podczas ferii zimowych i wakacji

-1-2 listopada

-11 listopada

-200 rocznica urodzin Stanisława Moniuszki

-Wystawa bożonarodzeniowa

-Nowości wydawnicze

13)Dyskusyjny Klub Książki – działający przy Filii w Wilkowie Wielkim od 2009 roku.

W ramach klubu odbywają się spotkania z klubowiczami , spotkania z moderatorami w Dolnośląskiej Bibliotece Publicznej we Wrocławiu oraz organizowane jest spotkanie autorskie sponsorowane przez Instytut Książki w Warszawie. W roku ubiegłym gościliśmy Agnieszkę \lingas-Łoniewską.

14) Wypożyczenia międzybiblioteczne.

Drogą wypożyczeń międzybibliotecznych , książki poszukiwane przez naszych czytelników są sprowadzane z innych bibliotek.

15) Klub Małego Czytelnika w Przerzeczynie Zdroju.

16) Dzień Pluszowego Misia. W bibliotece w Niemczy

17) Głośne czytanie książek dla dzieci z Przedszkola Publicznego w Niemczy – raz w tygodniu.

18) Mikołajki – w Wilkowie Wielkim przy współpracy ze Świetlicą Środowiskową.

19) Pasowanie na czytelnika, Dzień Pluszowego Misia , konkursy-Filia w Przerzeczynie Zdroju

20)Teatrzyk kukielkowy -w bibliotece w Gilowie:przedstawienia z udziałem dziec

21) Teatrzyk kukielkowy w bibliotece w Gilowie – przedstawienia z udziałem dzieci.

22) Przy filii w Wilkowie Wielkim działa teatrzyk „Maska” prowadzony przez nauczyciela SP w Niemczy Pana Adama Woźniaka. W 2018 r. odbyły się premiery dwóch przedstawień teatralnych.

23)Kiermasz książek

24)Dowóz i wypożyczanie książek dla pensjonariuszy Domu Opieki Społecznej w Niemczy.

25)W 2018 r. biblioteka przystąpiła do projektu Instytutu Książki „Mała książka – Wielki Człowiek” – skierowany do trzylatków z terenu Gminy Niemcza.

XII. BEZPIECZEŃSTWO PUBLICZNE

A. OCHOTNICZA STRAŻ POŻARNA:

- OSP GILÓW



OSP Gilów liczy 25 członków w tym 5 druhów młodzieżowych od 8 do 12 lat oraz 3 kobiety i jeden członek wspierający. Dysponują jedynym samochodem ratowniczo-gaśniczym średnim Star 266. Przekazany w czerwcu 2019 r. z OSP Przerzeczyn Zdrój. Poprzedni również Star 266 lecz w innej zabudowie i nieco starszej przekazali dla OSP Jaźwina.

Obecny otrzymany od Przerzeczynia Zdroju posiada nowszą i bardziej praktyczną zabudowę a pozostałe parametry są takie same.

W roku 2019 jednostka brała udział w 10 akcjach ratowniczych, były to: 4 Pożary oraz 6 miejscowych zagrożeń na terenie naszego powiatu a także 16 wyjazdów gospodarczych.

W roku 2019 pozyskano następujący nowy sprzęt: radiotelefony HYTERA szt. 3, aparaty powietrzne DRAGER dwa komplety, opryskiwacz spalinowy z dmuchawą do liści, Kamizelki Ratownika szt 2, Linka strażacka, wodery wysokie, Umundurowanie wyjściowe 7 kompletów, wąż tłoczny Wu-25 sztuk 2, Wu-52 sztuk 3, pilarka do drewna MS-211, szafa na dokumenty oraz inny drobny sprzęt. Środki jakimi dysponowali to: UMiG Niemcza-24,000 ,MSWiA-8,278 Darowizny i składki- 4,300. Wyżej wymienione środki zostały wydane zgodnie ze statutem jednostki oraz jej potrzebami. OSP Gilów zabrakło na wypłatę ekwiwalentu za wyjazdy jak w roku poprzednim. Środki te zostaną zabezpieczone i wypłacone w roku 2020. Potrzeby jednostki oprócz działalności statutowych to:

- zakup umundurowania bojowego 10 kompletów,
- remont dachu strażnicy, oraz ocieplenie remizy,
- modernizacja placu przed remizą,
- zakup obuwia bojowego 10 par.

Na wyżej wymienione potrzeby potrzebny jest kapitał około 100,000 zł., same ubrania z obuwiem to koszt 40 tys.

• OSP NIEMCZA

Ochotnicza Straż Pożarna zrzesza w swoich szeregach 35 członków w tym 6 kobiet z czego 2 biorą bezpośredni udział w działaniach ratowniczo – gaśniczych. Ochotnicza Straż Pożarna w 2019 roku zorganizowała 4 pogadanki prewencyjne w tym 2 dla dzieci i młodzieży („Nie dla czadu” na którym zostało rozlosowane 5 szt. czujek tlenku węgla oraz „Bezpieczne wakacje i ferie” dla dzieci i młodzieży). Wzięli bezpośredni udział w organizacji Powiatowych zawodach w „Biegach przełajowych” i zabezpieczyli je wraz z policją pod względem technicznym oraz medycznym. OSP w Niemczy w roku 2019 uczestniczyła 72 razy w akcjach ratowniczych, w tym: w gaszeniu pożarów 31 razy, w likwidacji miejscowych zagrożeń - 39 razy, alarmy fałszywe 2 raz. Liczba wyjazdów OSP Niemcza poza teren gminy - 5 tj. - gmina Łagiewniki 1 raz - miasto Dzierżoniów 1 raz - miasto Piława Górna 3 razy. W trakcie działań ratowniczo – gaśniczych strażacy - ratownicy z Niemczy przepracowali ponad 420 godzin. Liczba samochodów pożarniczych OSP Niemcza to 3, w tym: lekkich 1, średnich 2 , ciężkich 0 oraz lekka przyczepa do przewozu sprzętu pożarniczego. W roku 2019 dzięki dobrej współpracy z Panem burmistrzem oraz pracownikami Urzędu Miasta i Gminy Niemcza OSP Niemcza pozyskała następujący sprzęt i wyposażenie: ubranie specjalne FHR MAX GOLD – 3 kpl., prądownica wodna turbo PW 52/R – 1 szt., ubranie specjalne ochronne Safety i gold – 1 kpl., hełm strażacki bojowy Heros Titan – 7 szt., prądownica strażacka sportowa 52 – 1 szt., buty strażackie – 1 para kominiarka strażacka – 2 szt., rękawice strażackie Rosenbauer Safe Grip – 3 pary piła ratownicza Stihl MS 462 C – 1 szt. przecinarka do stali i betonu Stihl TS 420 – 1 szt. Członkowie OSP Niemcza na bieżąco podnoszą swoje kwalifikacje poprzez udział w kursach i szkoleniach organizowanych przez Państwową Straż Pożarną w Dzierżoniowie. OSP Niemcza współpracuje bezpośrednio z instytucjami, stowarzyszeniami oraz organizacjami: Urząd Miasta i Gminy Niemcza, Niemczański Ośrodek Kultury, Szkoła podstawowa w Niemczy, Przedszkole publiczne w Niemczy, Rada Rodziców przy Zespole Szkół w Niemczy, Związek Harcerstwa Polskiego – hufiec Łagiewniki. Współpraca także prowadzona jest ze strażami z miast partnerskich tj. Freiwillige Feuerwehr Gladenbach oraz Hasići Letohrad.

• OSP PRZERZECZYN-ZDRÓJ

Rys historyczny.

W 1946 roku 12 lutego mieszkańcy wsi Przerzeczyn Zdrój zorganizowali Ochotniczą Straż Pożarną do obrony przeciwpożarowej wsi Przerzeczyn Zdrój, Podlesie, przysiółek Ruszkowice, wieś Ligota Mała i Komarów (Nowa Wieś Niemczańska). Ochotnicza Straż Pożarna w Przerzeczynie Zdroju jest włączona do KSRG. Decyzją nr 45/KSRG z dnia 04.kwietnia 1997

r jednostka została włączona do Krajowego Systemu Ratowniczo Gaśniczego. Rozkazem nr 10 Dolnośląski Komendant Wojewódzki Państwowej Straży Pożarnej we Wrocławiu z dniem 12 lutego 2008 roku włączył jednostkę do Dolnośląskiej Brygady Obwodowej.

Siedziba jednostki

Jednostka OSP mieści się w miejscowości Przerzeczyn –Zdrój na ulicy Niemczańskiej 10. Tytuł prawny jaki jednostka posiada do siedziby OSP to dzierżawa. Posiada garaż z jednym stanowiskiem na samochód i małą „salkę”. Jednostka podlega pod UMiG Niemcza. Działalność OSP jest dotowana dotacją celową na utrzymanie jednostki z UMiG.

Opis działalności OSP za 2019 r.

Jednostka posiada 31 członków zwyczajnych tj. 26 mężczyzn i 5 kobiet, 4 członków wspierających, 1 członka honorowego oraz 9 osobową MDP w składzie 1 chłopak i 8 dziewcząt. W 2019 roku w OSP odbyły się 22 posiedzenia w tym 12 posiedzeń zarządu i 10 innych posiedzeń. W zakresie zbiórek szkoleniowych 4 zbiórki członków OSP i 2 MDP. Przeprowadzono również 2 pogadanki z dziećmi i młodzieżą i 2 pokazy Pierwszej Pomocy. Jednostka wzięła udział w zawodach powiatowych OSP 1 miejsce. Jednostka uczestniczyła również z uroczystościami lokalnych i gminnych. Z planu działalności przedstawionym w 2018 roku na rok 2019 udało zrealizować się w znacznej części. Zakupiono/zrealizowano przy wsparciu różnych instytucji następujące zadania/zakupy: kamerę termowizyjną, ubrania specjalne, obuwie specjalne gumowe, odcinki w52 i w 75, sprzęt na zawody sportowo-pożarnicze, wyremontowano wewnątrz budynek remizy

Jedną z większych inwestycji w 2019 roku to zakup średniego samochodu ratowniczo-gaśniczego z napędem 4x4 i funkcją ograniczania skażeń.

Podsumowując jednostka funkcjonuje zgodnie z celem działań ustanowionym z KRS czyli:

Celem ochotniczej straży pożarnej jest:

- 1.Prowadzenie działalności mającej na celu zapobieganie pożarom oraz współdziałanie w tym zakresie z instytucjami i stowarzyszeniami;
- 2.Branie udziału w akcjach ratowniczych przeprowadzanych w czasie pożarów, zagrożeń ekologicznych związanych z ochroną środowiska oraz innych klęsk i zdarzeń;
- 3.Informowanie ludności o istniejących zagrożeniach pożarowych i ekologicznych oraz sposobach ochrony przed nimi;
- 4.Rozwijanie wśród członków ochotniczej straży pożarnej kultury fizycznej i sportu oraz prowadzenie działalności kulturalno - oświatowej i rozrywkowej;
- 5.Wykonywanie innych zadań wynikających z przepisów o ochronie przeciwpożarowej oraz niniejszego statutu.

W 2019 roku jednostka brała udział w 43 zdarzeniach :

Jednostka	KSRG	Rejon działania								Poza rejonem działania								Ogółem							
		P	MZ	AF	CZ	WG	PZR	ZR	Razem	P	MZ	AF	CZ	WG	PZR	ZR	Razem	P	MZ	AF	CZ	WG	PZR	ZR	Razem
OSP Przerzeczyn Zdrój	TAK	16	18	1	1	3	0	0	39	2	1	0	0	1	0	0	4	18	19	1	1	4	0	0	43

P- Pożary

MZ- Miejscowe zagrożenia

AF- Alarmy fałszywe

CZ-Ćwiczenia

WG-Wyjazd gospodarczy

PZR- Przekazanie na zabezpieczenie operacyjne rejonu

ZR- Zabezpieczenie rejonu w PSP

Podsumowanie/Założenia

Realizacja zadań statutowych pod względem finansowym została wykonana na planowanym poziomie. Niemniej jednak nie wykonano w całości planowanych inwestycji z planu rzeczowego w kwestii zakładanych zakupów. Z uwagi na usytuowanie w bezpośrednim sąsiedztwie drogi krajowej nr 8 charakteryzującej się bardzo dużą wypadkowością, jednostka jest uwzględniona w planie operacyjnym powiatu, jako bardzo ważny człon bezpieczeństwa przeciwpożarowego. Rok 2019 szczególnie zapisał się w historii naszej jednostki ponieważ przy owocnej współpracy i pomocy ze strony Pana Burmistrza Miasta i Gminy, Jarosława Węglowskiego udało się uzyskać dofinansowanie w kwocie 630 tysięcy złotych na zakup nowego samochodu ratowniczo gaśniczego na podwoziu Volvo przy wkładzie własnym gminy 200 tysięcy złotych. Koszt pojazdu to kwota 830 tysięcy złotych.



Jest to najnowocześniejszy pojazd w naszym powiecie. Należy również pochwalić się faktem, iż po złożeniu wniosku do Wojewódzkiego Funduszu Ochrony Środowiska i Gospodarki Wodnej we Wrocławiu z programu „Mały Strażak” na realizację zadania pod nazwą: „Zakup kamery termowizyjnej dla OSP Przerzeczyn Zdrój” przyznano nam dofinansowanie na kwotę 19 tysięcy złotych. Całkowita wartość zadania to 22 tysiące złotych, gdzie wkład własny to 3 tysiące złotych.



Jest to nowoczesny sprzęt, który w województwie dolnośląskim o takich parametrach posiada tylko siedem jednostek OSP. W minionym 2019 roku, z pozyskanej przez naszą jednostkę OSP dotacji w kwocie 7 tysięcy złotych z Krajowego Systemu Ratowniczo Gaśniczego, wyremontowaliśmy pomieszczenie garażowe w naszej remizie.

W roku 2020 jednostka OSP, będzie wnioskować o dofinansowanie z różnych źródeł na zakup najnowocześniejszego elektrycznego sprzętu do ratownictwa technicznego którego koszt to około 120 tysięcy złotych. Posiadany obecnie zestaw hydrauliczny jest wyeksploatowany i wiekowy. Jest to obecnie największy problem sprzętowy jednostki. OSP również starać się będzie o środki pieniężne na wymianę ubrań specjalnych niezbędnych do działań ratowniczych. W najbliższym czasie może uda się dokończyć budowę nowej strażnicy również łącząc różne źródła dofinansowania.

B. POLICJA



POSTERUNEK POLICJI W NIEMCZY
58-230 NIEMCZA ul. OGORODWA 1
TEL./ FAX (74) 837-62-07, NUMER ALARMOWY 997
www.dzierzoniow.policja.gov.pl

Posterunek Policji w Niemczy funkcjonuje w ramach struktur organizacyjnych KPP w Dzierżoniowie i podlega pod Komendanta Powiatowego Policji w Dzierżoniowie. PP w Niemczy posiada 5 etatów policyjnych w ramach struktur służbę pełni 2 dzielnicowych rejon, jeden policjant zespołu ds. prewencji oraz jeden policjant ds. kryminalnych. Obecnie w służbie jest trzech funkcjonariuszy:

- asp. Łukasz Pogorzelski – pełniący obowiązki kierownika wcześniej dzielnicowy rejonu nr I;
- st.asp. Piotr Gros – dzielnicowy rejonu II;
- oraz sierż. Daniel Piwowarczyk – policjant zespołu ds. prewencji;
- st.asp. Artur Ernst – policjant ds. kryminalnych oraz dochodzeniowych na co dzień pełni służbę w KPP Dzierżoniów zajmując się realizacją spraw, dotyczących przestępstw popełnianych na terenie podległym PP Niemcza.

Funkcjonariusze na wyposażeniu posiadają 1 radiowóz marki Hyundai I20, do ich dyspozycji jest także monitoring miejski.

Zakres działania PP Niemcza obejmuje Miasto i Gminę Niemcza w skład, której wchodzi 16 miejscowości zamieszkałych przez ok. 5800 osób na pow. 76 km². i jest podzielony na dwa rejony służbowe:

- Rejon I – Miasto Niemcza (rejon miejski);
- Rejon II – Gmina Niemcza (rejon wiejski) - Wilków Wielki, Chwałęcín, Kietlin, Gilów, Gola Dzierżoníowska, Gumin, Jasinek, Ligota Mała, Nowa Wieś Niemczańska, Piotrówek, Podlesie, Przerzeczyn-Zdrój, Ruszkowice, Stasin, Wojsławice.

Przestępstwa i zdarzenia odnotowane w 2019 roku.

Na terenie działania PP w Niemczy odnotowano ogółem 44 przestępstwa e stosunku do roku 2018 jest to spadek o 15 przestępstw.

Kategoria przestępstw	Rok 2019	Rok 2018
Nietrzeźwi kierujący	4	10
P. Narkotykowe	2	3
Kradzieże z włamaniem	4	7
Kradzieże	7	11
Przywłaszczenie mienia	1	1
Znęcanie	3	2
Groźby karalne	2	7
Złamanie zakazu sądowego	2	1
Zniszczenie mienia	3	3
Oszustwa	4	2
Zabójstwo	0	0
Rozboje	0	1
Zgwałcenie	0	1
Wypadki RD	6	4
Inne	2	3
Bójki i pobicia	1	2
Znieważenia funkcjonariusza	3	1
Razem	44	59

Funkcjonariusze PP w Niemczy w 2019 roku wykonali 659 służby w trakcie których:

- wylegitymowali 1670 osoby;
- zatrzymali 8 sprawców przestępstw na gorącym uczynku;
- przeprowadzili 462 interwencje;
- wykonali 461 wywiadów i ustaleń na rzecz innych podmiotów (w tym UMiG);
- przeprowadzili 52 spotkania ze społeczeństwem, młodzieżą, samorządem;
- sporządzili 30 wystąpień do innych podmiotów i instytucji;
- ujawnili 259 wykroczeń z czego wobec sprawców 157 zastosowali postępowania mandatowych. Główne kategorie wykroczeń art. 43 Ustawy o wychowaniu w trzeźwości i przeciwdziałaniu alkoholizmowi (spożywanie alkoholu w miejscach zabronionych), wykroczenia przeciwko obyczajności publicznej, porządkowi i spokojowi publicznemu;
- podejmowali wspólne działania z pracownikami OPS Niemcza pod kątem osób samotnych, rodzin patologicznych, prawidłowej opieki nad dziećmi, oraz osób potrzebujących pomocy;
- wspólnie z przedstawicielami UMiG, samorządu lokalnego i innych instytucji starali się pomóc rozwiązywać problemy mieszkańców.

Systematyczny udział w spotkaniach Gminnej Komisji Rozwiązywania Problemów Alkoholowych przy UMiG Niemcza pozwala na monitorowanie patologii związanych z nadużywaniem alkoholu i zjawisk pokrewnych. Ponadto prowadzona jest stała współpraca ze szkołami z terenu gminy, kuratorami sądowymi.

Dzielnicowi w 2019 prowadzili plany priorytetowe w ramach, których wykonywali czynności zmierzające do wyeliminowania lub ograniczenia zjawisk uciążliwych dla lokalnej społeczności takich jak spożywanie alkoholu w miejscu publicznym oraz zakłócanie ładu i porządku. Plany te swoim zakresem obejmowały rejon sklepu „Gilowski Market” w Gilowie oraz „Sklepu Livio” na ul. Kolejowej 2 w Niemczy.

Dzielnicowi w codziennej służbie również wykonują zadania wynikające ze zgłoszeń obywateli do KMZB (Krajowa Mapa Zagrożeń Bezpieczeństwa) gdzie obywatele elektronicznie zgłaszają zauważone nieprawidłowości w różnych obszarach.

XIII. GOSPODARKA KOMUNALNA/OCHRONA ŚRODOWISKA

A. PRZEDSIĘBIORSTWO KOMUNALNE

Przedsiębiorstwo Komunalne sp. z o.o. w Niemczy jest Spółką ze 100 % udziałem Gminy Niemcza, powołaną w 2001r., której działalność gospodarcza polega na zaspokajaniu zbiorowych potrzeb wspólnoty samorządowej Gminy Niemcza - poprzez realizację zadań własnych Gminy.

Działalność Spółki obejmuje:

- utrzymanie czystości i porządku,
- zarządzanie nieruchomościami,
- administrowanie lokalami,
- zarządzanie cmentarzem,
- zarządzanie oczyszczalnią ścieków,
- zarządzanie sieciami: kanalizacyjną, deszczową, wodociągową,
- dostawę wody i odbiór ścieków,
- utrzymanie terenów zielonych,

W 2019r. Spółka świadczyła usługi z zakresu letniego i zimowego utrzymania dróg gminnych i powiatowych oraz utrzymania zieleni miejskiej. W 2019r. na letnie i zimowe utrzymanie dróg gminnych oraz utrzymanie zieleni miejskiej wydatkowano: 420 450,00 zł

W ramach tej działalności na terenie miasta Niemcza powstały nowe rabaty:

Teren zielony wjazd do miasta od strony Ząbkowic Śląskich.



Teren zielony wjazd do miasta od strony Wrocławia



Niemcza, Rynek



W ramach letniego i zimowego utrzymania dróg gminnych oraz zieleni miejskiej na bieżąco utrzymywano czystość i porządek oraz koszono tereny zielone.

Zakres prac z zakresu utrzymania czystości i porządku obejmował:

- w okresie letnim: zamiatanie ulic, parkingów i placów, zebranie i wywóz nieczystości, usuwanie trawy przy krawężnikach, obrzeżach i chodnikach, usuwanie błota,
- w okresie zimowym: wykonywanie czynności zimowego utrzymania dróg, w oparciu o odpowiednie standardy regulujące czas przeznaczony na przeprowadzenie określonych prac oraz jakość odśnieżania danej drogi,
- w zakres prac związanych z utrzymaniem zieleni miejskiej wchodziły następujące czynności:
 - codzienne sprzątanie terenów zielonych ze śmieci i zanieczyszczeń,
 - bieżące koszenie trawy oraz grabienie i usuwanie skoszonej trawy 45.368,30 m²,
 - co najmniej jednokrotne w ciągu sezonu koszenie skarpy przy stawie oraz działki gminnej przy ul. Strzelińskiej – 32.000,00 m² - koszono trzy razy
 - dwukrotne w ciągu roku koszenie placu zabaw przy stawie – 4.200,00 m², koszono raz na miesiąc
 - koszenie poboczy przy drogach gminnych tj. Niemcza – Jasinek, Niemcza – Gumin, Wilków Wielki – Kietlin, Piotrkówek przy murze, Stasin od strony drogi powiatowej, Gilów Kośmin – 6,9 km poboczy – koszono trzy razy,
 - przycinanie żywopłotów na terenie miasta,
 - formowanie drzew – akacje przy ul. B. Chrobrego 44 szt + głóg 2 szt., Kościuszki lipy – 22 szt., Rynek – lipy, klony, akacje,
 - dokonywanie nasadzeń kwiatów w misach i gazonach
 - administrowanie placami zabaw na terenie Gminy Niemcza– w ramach których to czynności Spółka kosi trawę i utrzymuje czystość na terenie placów zabaw, dokonuje przeglądów technicznych wymaganych przepisami prawa, utrzymuje w miarę posiadanych środków urządzenia w należyтым stanie technicznym, wymienia piasek w piaskownicach w miarę potrzeb - co najmniej raz w roku na wiosnę.

W ramach tej działalności Spółka czynnie uczestniczyła w przygotowaniu Dożynek Wojewódzko – Diecezjalnych.

Zarządzanie nieruchomościami:

W 2019r. Spółka świadczyła usługi zarządzania nieruchomościami tj.: budynkami i lokalami 100 % własność Gminy oraz zarządzała Wspólnotami Mieszkaniowymi.

W 2019r. Spółka:

- zarządzała częściami wspólnymi w 83 Wspólnotach Mieszkaniowych,

- zarządzała 20 budynkami gminnymi,
- administrowała 261 lokali mieszkalnych stanowiących własność Gminy,
- administrowała 19 lokali użytkowych stanowiących własność Gminy,
- administrowała 3 lokale użyteczności publicznej.

W budżecie na rok 2019 środki na remonty zaplanowano w kwocie: 472.945,00 zł.

W ramach zaplanowanych środków przeprowadzono:

* remonty pokryć dachowych, remont elewacji remont instalacji gazowych i elektrycznych na częściach wspólnych, remont lokali komunalnych za kwotę: 157 337,68 zł.:

- pokrycie dachowe Wspólnota Mieszkaniowa Rynek 15 w Niemczy – udział Gminy 30,63 %,



- pokrycie dachowe Wspólnota Mieszkaniowa Bolesława Chrobrego 14 w Niemczy – udział Gminy 47,30 %,



- remont elewacji Wspólnota Mieszkaniowa Gumińska 1 Niemcza – udział Gminy 22 %



- pokrycie dachowe wraz z wymianą drzwi Niemczański Ośrodek Kultury Rynek 32 w Niemczy, wyjście ewakuacyjne 100 % własność Gminy Niemcza,



- remont lokalu komunalnego Rynek 3 w Niemczy – 100 % własność Gminy,

- remont lokalu komunalnego Piastowska 4 w Niemczy – 100 % własność Gminy Niemcza, Gmina pozyskała dofinansowanie na remont lokalu mniejszości romskiej

* w 2019r. Gmina wykonała drobne remonty instalacji wodno - kanalizacyjnych, elektrycznych, remonty ogólnobudowlane w lokalach stanowiących jej własność na ogólną kwotę: 115 951,69 zł.

* w 2019 r. Gmina na poczet zaliczki na fundusz remontowy w budynkach, w których posiada udział wpłaciła 201.561,60 zł.

W zakresie zbiorowego zaopatrzenia w wodę i zbiorowego odprowadzania ścieków Przedsiębiorstwo Komunalne sp. z o.o. w Niemczy w 2019r. zapewniało sprawność urządzeń wodociągowo – kanalizacyjnych.

W zakresie zarządzania cmentarzem zapewniano nadzór nad pochówkami, wytyczano nowe miejsca grzebalne, w imieniu Gminy sprzedawano rezerwacje i przedłużano ważność miejsc pochówku na kolejne 20 lat.

Na bieżąco prowadzono prace porządkowe polegające na utrzymaniu terenu cmentarza w czystości - wywożono odpady komunalne, koszono trawę, sprzątało teren cmentarza oraz kaplicę.

Koszty utrzymania cmentarza w 2019 r. kształtowały się następująco:

- Koszt wywozu i składowania niesegregowanych zmieszanych odpadów komunalnych: 12 184,46 zł,
- Koszt sprzątania, koszenia, drobnych napraw, obsługi administracyjnej, oświetlenia kaplicy: 45 089,41 zł.
- Koszty utrzymania grobu jeńców wojennych: 500,00 zł

Razem koszt roczny: 57 774,00 zł.

Z tytułu realizacji tych obowiązków Spółka na podstawie Porozumienia otrzymuje wynagrodzenie, którego wysokość ustalana jest w budżecie na dany rok na podstawie złożonego planu. Na rok 2019 uchwalono kwotę: 50 500,00 zł brutto, której płatność podzielona była na 12 miesięcy.

Z kolei wpływy zarządcy za nadzór nad firmami wykonującymi usługi na cmentarzu i udostępnienie kaplicy cmentarnej w wyniosły:

- Rok 2019: 7 630,13zł brutto

Razem przychody: 58 130,00 zł

W 2019r. Spółka świadczyła również usługi na rzecz podmiotów prywatnych tj. wywóz szamba, budowę przyłączy wodnych i kanalizacyjnych, koszenie terenów

C. OCZYSZCZANIE MIASTA

Utrzymanie zieleni miejskiej oraz utrzymanie porządku ulic i placów realizowane jest przez Przedsiębiorstwo Komunalne Sp. z o.o. z siedzibą w Niemczy zgodnie z zawartym Porozumieniem Nr P01/ZMiU/12. W ramach porozumienia Gmina powierzyła Wykonawcy bieżące utrzymanie zieleni miejskiej na terenie Niemczy oraz utrzymanie w czystości ulic, parkingów i placów na terenie Miasta i Gminy Niemcza.

D. CMENTARZ

Zarządzanie cmentarzem komunalnym w Niemczy, Gmina Niemcza zgodnie z zawartym Porozumieniem Nr CM/12 z dnia 31.01.2012 r. zleciła Przedsiębiorstwu Komunalnemu Sp. z o.o. z/s w Niemczy. W ramach umowy Zarządca zobowiązał się do zarządzania i bieżącego utrzymania cmentarza wraz z istniejącymi obiektami budowlanymi. Na terenie cmentarza komunalnego w Niemczy znajdują się mogiły jeńców jugosłowiańskich i rosyjskich z lat 1916-1918 na utrzymanie których Gmina Niemcza zawarła porozumienie z Dolnośląskim Urzędem Wojewódzkim we Wrocławiu.

E. GOSPODARKA ODPADAMI KOMUNALNYMI

Gmina Miejsko-Wiejska Niemcza jest członkiem Związku Gmin Powiatu Dzierżoniowskiego ZGPD-7. Związek Gmin na podstawie zapisów statutu Związku, realizuje zadania Gminy dotyczące gospodarki odpadami komunalnymi, wynikające z ustawy o utrzymaniu czystości i porządku w gminach (t.j. Dz. U. z 2019 r. poz. 2010 ze zm.) w tym odbiór odpadów komunalnych z nieruchomości zamieszkałych. W systemie odbioru odpadów, na podstawie złożonych deklaracji o wysokości opłaty za gospodarowanie odpadami komunalnymi, na 20 grudnia 2019 r. znajdowało się 3 973 osób (segregacja 87 %, bez segregacji 13 %). W ramach funkcjonującego systemu organizowane są objazdowe zbiórki odpadów wielkogabarytowych i zużytego sprzętu elektrycznego.

Ilość zbiórek zwiększyła się z 2 w 2018 r. do 6 w 2019 r. Ilość zebranych odpadów przedstawia się następująco:

L.p.	Gmina	2017	2018	2019
		Ilość zebranych odpadów [Mg]		
1	Miasto i Gmina Niemcza	31,5	20,1	53,3

W 2019 r. na terenie miasta i gminy odebrano następujące ilości odpadów zmieszanych i segregowanych:

L.p.	Rodzaj odpadu	Masa [Mg]
–	Zmieszane odpady komunalne	1 525,8
–	Odpady segregowane	318,6

W 2019 r. w Punkcie selektywnej zbiórki odpadów komunalnych – PSZOK następujące ilości odpadów:

L.p.	Rodzaj odpadu	Masa [Mg]
-	Zmieszane odpady betonu, gruzu	136,5
-	Zużyty sprzęt elektryczny i elektroniczny	3,4
-	Odpady ulegające biodegradacji	36,8
-	Odpady wielkogabarytowe	88,1

Zgodnie z obowiązującym regulaminem utrzymania czystości i porządku selektywne zbieranie odpadów prowadzone jest systemem indywidualnym (workowym) na terenie zabudowy jednorodzinnej i zbiorowym (gniazda segregacyjne) na terenie zabudowy wielorodzinnej.

Zgodnie z rozporządzeniem Ministra Środowiska z dnia 29 grudnia 2016 r. w sprawie szczegółowego sposobu selektywnego zbierania wybranych frakcji odpadów, od 1.01.2019 r. odpady są segregowane na 5 frakcji: papier, szkło bezbarwne, szkło kolorowe, metale i tworzywa sztuczne oraz odpady bio. Zbiórka bioodpadów, jest realizowana w oparciu o pojemniki obsługujące kilka nieruchomości ustawione w ramach gniazd segregacyjnych. Selektywnej zbiórce w pojemnikach BIO podlegają odpady kuchenne pochodzenia roślinnego o stałej konsystencji.

W związku z nowelizacją ustawy o utrzymaniu czystości i porządku w gminach, wprowadzającą obowiązek segregacji odpadów od 1.01.2020 r., Zgromadzenie Związku uchwaliło podstawową stawkę opłaty za gospodarowanie odpadami w wysokości: 21 zł miesięcznie/os., oraz stawkę opłaty podwyższonej w wysokości 42 zł miesięcznie/os., jeżeli właściciel nieruchomości nie wypełnia obowiązku zbierania odpadów komunalnych w sposób selektywny.

W związku z przesunięciem terminów składania sprawozdań za 2019 r. przez podmioty odbierające i zbierające odpady komunalne na 30.06.2020 r., informacje o osiągniętych poziomach recyklingu odpadów za 2019 r. będą znane po 30.06.2020 r.

F. OCHRONA ZWIERZĄT

Gmina Niemcza w celu realizacji obowiązku zapewnienia opieki bezdomnym zwierzętom w 2019 r. zawarła umowę ze Schroniskiem dla Zwierząt „AZYL” z siedzibą w Dzierżoniowie. Całodobową opiekę weterynaryjną zapewnia Gabinet Weterynaryjny ARKA-VET z/s w Łagiewnikach. W 2019 r. z terenu gminy odłowiono i umieszczono w schronisku dla zwierząt 9 bezdomnych psów. W celu ograniczenia niekontrolowanego rozrodu bezdomnych kotów sfinansowano wykonanie 31 zabiegów sterylizacji.

G. USUWANIE AZBESTU

W 2019 r., w związku z późnym ogłoszeniem konkursu na dofinansowanie usuwania azbestu przez WFOŚiGW, program nie był realizowany na obszarze Związku Gmin.

XIV. DZIAŁALNOŚĆ INWESTYCYJNA

A. INFRASTRUKTURA DROGOWA

Na terenie gminy mieści się następująca infrastruktura drogowa:

- droga krajowa nr 8 stanowiąca element korytarza europejskiego E67 (Finlandia – Estonia – Łotwa – Litwa – Polska – Czechy)
- drogi powiatowe: ul. Chrobrego, ul. Strzelińska, droga Wilków Wlk. – Chwałęcín, droga Gilów -Kietlin, droga Niemcza – Podlesie, droga Przerzeczyn Zdrój – Ligota Mała, droga Podlesie – Ruszkowice, droga Przerzeczyn Zdrój – Ciepłowody
- drogi gminne

Gminna infrastruktura drogowa obejmowała na 31 grudnia 2019 r. 162,90 km dróg. Na dzień długość dróg w gminie wynosiła 162,90 km. W granicach administracyjnych miasta dróg lokalnych L było 34,300 km, dróg dojazdowych D było 4,700 km. Poza granicami administracyjnymi miasta dróg lokalnych L było 95,700 km, dróg dojazdowych D było 28,200 km.



Rysunek 1. Drogi na terenie Gminy Niemcza

W roku 2019 przeprowadzono następujące inwestycje w zakresie dróg gminnych:

1. Przebudowa drogi lokalnej 117501D polegająca na budowie chodnika od miejscowości Kietlin do miejscowości Wilków Wielki – Etap I. W ramach zadania wykonano 400 mb chodnika we wsi Kietlin. Zadanie zostało zrealizowane i rozliczone zgodnie z założeniami programu DFPR2019. Koszt zadania 222 tyś zł w tym dofinansowanie 150 tyś. zł



2. Przebudowa ul. Kolejowej w Niemczy. Długość przebudowanego odcinka wynosi 603 m od skrzyżowania z ul. Batalionów Chłopskich do skrzyżowania z ulicą Wrocławską. W trakcie prac na całym odcinku przy współpracy z WIK oraz PSG wymieniona została sieć wodociągowa i gazowa. Usunięte zostały drzew, ale wyłącznie znajdujące się w złym stanie technicznym a przy tym pozostające w kolizji z przebudowywanym chodnikiem. Wykonanie tych dodatkowych zadań było niezbędne dla zapewnienia bezpieczeństwa ruchu drogowego i mamy nadzieję zwiększy trwałość realizowanej inwestycji. Zakończenie i rozliczenie realizacji zadania w roku 2020. Zadanie dofinansowane ze środków Funduszu Dróg Samorządowych w wysokości 1 148 tyś zł

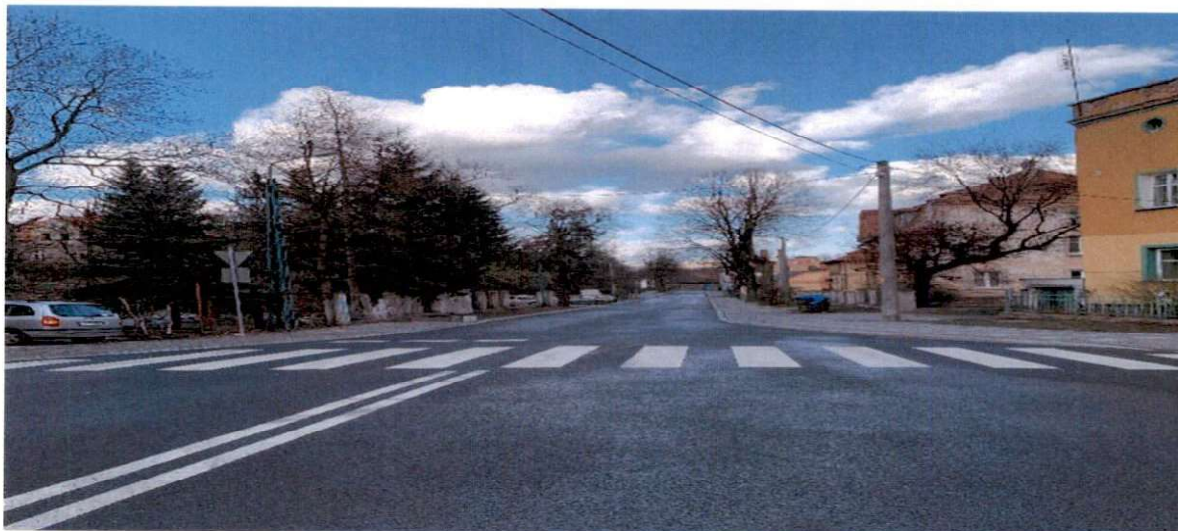

3. Remont ul. Wrocławskiej. Zakres robot stanowi remont nawierzchni drogowych. Jezdnia wykonana o nawierzchni asfaltowej oraz chodniki i wjazdy o nawierzchni z kostki betonowej. W ramach zadania zaplanowano także wymianę oświetlenia drogowego. Zakończenie i rozliczenie realizacji zadania w roku 2020. Zadanie dofinansowane ze środków Funduszu Dróg Samorządowych w wysokości 1 085 tys zł



Gmina uczestniczyła także w inwestycjach realizowanych na drogach powiatowych poprzez udzielenie dotacji celowych dla następujących inwestycji:

1. Budowa ścieżki rowerowej do Wojsławic, kwota dotacji 150 tys zł
2. Przebudowa drogi powiatowej nr 3005D w miejscowości Gilów od posesji nr 9a do posesji nr 35, kwota dotacji 200 tys zł.

Stan dróg gminnych według Systemu Oceny Stanu Nawierzchni, w podziale na poszczególne kategorie dróg publicznych, był następujący:

- drogi lokalne L – stan wymagający napraw i pilnych interwencji
- drogi dojazdowe D – stan wymagający napraw

B. INFRASTRUKTURA OŚWIETLENIOWA

W miesiącu czerwiec podpisaliśmy umowę z firmą „Energotech” na „Doświetlenie drogi w miejscowości Przerzeczyn- Zdrój ul. Sportowa”. Wykonawca zobowiązał się do wykonania następujących prac w miejscowości Przerzeczyn- Zdrój:

- Zabudowa dwóch słupów oświetlenia drogowego 10,5/2,5 konstrukcji strunobetonowej z wysięgnikiem oraz oprawą LED 48W
- Budowa linii napowietrznej AsXS_n 2x25 mm ok 65m.
- Budowa linii kablowej od istniejącego na prywatnej posesji słupa oświetlenia drogowego do projektowanego słupa przy drodze.

Całkowity koszt zadania wyniósł 15.648,99 brutto.



Na terenie gminy znajduje się 728 punktów świetlnych, będących własnością spółki Tauron SA. Koszty zużycia energii w 2019 r wynosiły:

- koszt zakupu energii - 137.016,89 zł
- koszt serwisu - 170 791,36 zł

Infrastruktura oświetleniowa wymaga gruntownej modernizacji ze względu na przestarzałe, skorodowane słupy, które stanowią zagrożenie dla mieszkańców oraz ze względu na przestarzałe oprawy oświetleniowe głównie sodowe, które wymagają dużego poboru energii, co przekłada się na wysokie koszty zużycia.

Przygotowywany jest audyt efektywności energetycznej dla modernizacji oświetlenia na terenie gminy Niemcza na potrzeby wniosku aplikacyjnego w ramach RPO–WD 2014-2020 Działanie 3.4. Wdrażanie strategii niskoemisyjnych Poddziałanie 3.4 e – samodzielne inwestycje związane z energooszczędnym oświetleniem ulicznym.

C. FUNDUSZE ZEWNĘTRZNE

W 2019 roku pozyskaliśmy około 5,8 milionów złotych.

Fundusze zewnętrzne pozyskane w 2019 roku. (umowy podpisane w 2019 r.)

Nazwa zadania z umowy	Organ dotujący	Nazwa programu	Data zawarcia umowy	koszt całkowity	wysokość dofinansowania	środki własne
Utworzenie lub wyposażenie Klubu Senior+	Skarb Państwa - Wojewoda Dolnośląski	Program Wieloletni Senior+ na lata 2015-2020	05.06.2019 r.	245 380,00	150 000,00	95 380,00
Przebudowa ulicy Kolejowej	Wojewoda Dolnośląski	Fundusz Dróg Samorządowych	17.05.2019 r.	2 335 132,48	1 148 066,24	1 187 066,24
Poprawa bezpieczeństwa pieszych poprzez realizację inwestycji: Przebudowa drogi lokalnej 117501D polegająca na budowie chodnika od miejscowości Kietlin do miejscowości Wilków Wielki	Województwo Dolnośląskie - Urząd Marszałkowski WD	Dolnośląski Fundusz Pomocy Rozwojowej 2019	27.05.2019 r.	219 650,00	150 000,00	69 650,00
Poprawa infrastruktury miejsc spotkań w miejscowościach Podlesie, Przerzeczyn Zdrój, Kietlin, Gilów oraz na stadionie w Niemczy	Województwo Dolnośląskie	Odnowa Dolnośląskiej Wsi	21.08.2019 r.	59 200,00	29 600,00	29 600,00
Nimptsch nas łączy	Ministerstwo Rozwoju Regionalnego Praga	Interreg V-A Republika Czeska -Polska	07.10.2020 r.	2 809 045,82	2 387 688,95	421 356,87
Remont lokalu mieszkalnego przy ul. Pistowskiej4 w Niemczy	Wojewoda Dolnośląski	Program integracji społeczności romskiej w Polsce na lata 2014-2020	29.07.2019 r.	26 720,56	18 584,15	8 136,41
Doposażenie OSP w niemczy	Województwo Dolnośląskie - Urząd Marszałkowski WD	Poprawa bezpieczeństwa w Województwie Dolnośląskiemw roku 2019	19.07.2019 r.	11 199,01	6 000,00	5 199,01
Grant	LGD ŚLEŻANIE	Szkolenie dla organizacji pozarządowych		-	6 000,00	-
Remont drogi gminnej - Wrocławska	Wojewoda Dolnośląski	Fundusz Dróg Samorządowych		1 376 560,00	1 085 129,92	271 282,48
Dni Miast Partnerskich	Stowarzyszenie Gmin Polskich Euroregionu Glacensis	Interreg V- Arepublika Czeska -Polska Fundusz Mikroprojektów	07.10.2019 r.	83 392,32	75 053,09	8 339,23
Posiłek w szkole i w domu	Realizacja Inspektr ds. oświaty			99 996,20	79 996,20	20 000,00
Wóz strażacki dla OSP Przerzeczyn Zdrój		różne programy		824 592,00	624 592,00	200 000,00
				8 090 868,39	5 760 710,55	2 330 157,84

XV. ZAKOŃCZENIE

Mam nadzieję, że informacje zawarte w niniejszym raporcie posłużą mieszkańcom Niemczy do zwiększenia wiedzy na temat funkcjonowania naszego samorządu, a także staną się podstawą do prowadzenia dialogu na temat przyszłości miasta.

W ramach oszczędności raport nie został przygotowany przez firmę zewnętrzną a przez poszczególnych pracowników magistratu jak i jednostki organizacyjne urzędu, w zakresie swojego działania, za co serdecznie dziękuję.

Burmistrz Miasta i Gminy Niemcza
Jarosław Węglowski

XVI. ZAŁĄCZNIKI

1. Sprawozdanie z realizacji budżetu gminy za 2019 rok.
2. Wyciąg z wieloletniej prognozy finansowej.
3. Informacja o stanie mienia komunalnego.
4. Wykonanie wydatków w ramach funduszy sołeckich za 2019 rok.