

I. WSTĘP

Szanowni Państwo, przedstawiam Wam raport o stanie gminy Niemcza. Celem przygotowania niniejszego dokumentu było uzyskanie wglądu w sytuację gospodarczą i społeczną gminy Niemcza w czasie kończącej się VII kadencji samorządu, gdzie burmistrzem był pan Grzegorz Kosowski.

Jest mi trudno przedstawić mieszkańcom sytuację gminy w okresie, w którym jeszcze nie byłem burmistrzem, niemniej jednak, by spełnić ustawowy obowiązek, podjąłem się zadania.



W tym celu zostały zgromadzone szczegółowe dane o wszystkich aspektach funkcjonowania gminy, według danych dostępnych na dzień opracowania Raportu. Zakres działania gminy jest bardzo szeroki i obejmuje zadania od edukacji, opieki, przez inwestycje, gospodarkę wodno-ściekową, mieszkaniową, ochronę środowiska po kulturę, bezpieczeństwo, oświatę jak i realizację polityk, programów, strategii, uchwał rady miasta. Suma wszystkich działań składa się na jakość życia mieszkańców.

Raport pokazuje także pewne trendy rozwojowe i jest podstawą do obiektywnej, opartej na faktach, oceny możliwości dalszego rozwoju Gminy. Jest on opisem stanu, do którego będzie się można odwoływać w trakcie realizacji strategii, śledząc postępy wdrażania zaplanowanych działań. W raporcie nie oceniamy nie komentujemy.

Analiza zgromadzonych danych pozwoliła na zidentyfikowanie zarówno atutów Gminy, jak i pewnych braków i problemów.

Wszystkich zainteresowanych zapraszamy do lektury.

Burmistrz Miasta i Gminy Niemcza

Jarosław Węglowski

II. INFORMACJE OGÓLNE

Niemcza to historyczne miasto, położone na wyniesionej ponad dolinę rzeczną skalnej ostrodze płaskowyżu należącego do Wzgórz Gumińskich. To małe dolnośląskie miasto jest prawdziwym skarbem regionu.

Wyjątkowość Niemczy wiąże się z jej historią oraz jedynym i niepowtarzalnym kształtem urbanistycznym. Tylko tu można zobaczyć jak wygląda miasto zbudowane na średniowiecznym grodzie, jak rzadko które w Polsce otoczone jest zachowanymi do dziś murami obronnymi z 1470 roku z basztą na wjeździe z południa i Bramą Dolną witającą od strony północnej.



W przeszłości nie było trudno dotrzeć do Niemczy, bo biegł tędy słynny szlak bursztynowy. Obecnie łatwym szlakiem komunikacyjnym jest droga krajowa nr 8 Wrocław-Praga, przy której usytuowana jest Niemcza.

W obrębie Niemczy znajdują się również dawne podniemczańskie wsie wchodzące obecnie w skład administracyjny miasta, są: to Stara Niemcza, Gumin, Stasin, Mieczniki, Piotrkówek, Nowiny, Jasinek i słynące w Polsce z rododendronów i azalii Wojsławice. Sołectwa gminy to: Nowa Wieś Niemczańska, Podlesie, Przerzeczyn-Zdrój, Wilków Wielki, Gilów, Ligota Mała i Kietlin. Oś hydrograficzną gminy wyznacza mająca swe źródła w okolicach Przerzeczyna Śleza, lewy dopływ Odry malowniczo okalająca Niemczę.

Na dzień 31 grudnia 2018 roku Gminę Niemcza zamieszkiwało 5458 osób. Gmina zajmuje powierzchnię 72,1 km kw. i wchodzi w skład powiatu dzierżoniowskiego. Miasto jest siedzibą gminy i stanowi lokalne centrum handlowo – usługowe.

Okolice Niemczy, określane jako Wzgórza Niemczańskie, są dla geologów i geografów jednym z najciekawszych obszarów na Śląsku. Ze względu na zróżnicowaną budowę geologiczną i urozmaiconą rzeźbę terenu Wzgórza Niemczańskie dzielą się na mniejsze mikroregiony. Najbliżej Niemczy leżą Wzgórza Gumińskie, Krzyżowe, Dębowe i Kotlina Gilowska. Samo miasto położone jest na jednym z wzniesień Wzgórz Gumińskich o wysokości ok. 230 m n.p.m, natomiast wschodnia część miejscowości leży już na Wzgórzach Strzelińskich. Osią Wzgórz Niemczańskich jest rzeka Ślęza. Ten lewobrzeżny dopływ Odry, długości 86 km, ma źródła w rejonie wsi Bobolice, czyli ok. 12 km na południe od Niemczy.

Wielką rolę w aktywizacji osadniczej regionu odgrywały bardzo dobre gleby, przede wszystkim lessy, ale także gleby bielcowe. O tym, że ten element tutejszych warunków środowiskowych został doceniony przez ludność pradziejową, świadczy fakt, iż najstarsze odkryte w Polsce stanowiska archeologiczne związane ze społeczeństwami rolniczymi, a datowane na ok. 4500 r p.n.e, znajdują się właśnie na Wzgórzach Niemczańskich i Strzelińskich.

„Prawdziwym skarbem naszego małego miasta jest jego wielka historia oraz oddani jej mieszkańcy.”

Tekst opracowany na podst. Monografii „Wielka historia małego miasta”.

A. DEMOGRAFIA GMINY

Stosownie do danych z ewidencji ludności gm. Niemcza w 2018 roku liczba mieszkańców zmniejszyła się o 25 osób, przez co na dzień 31 grudnia 2018 roku wynosiła 5458 osób, w tym 2747 kobiet i 2711 mężczyzn. W odniesieniu do poszczególnych kategorii wiekowych:

- liczba mieszkańców w wieku przedprodukcyjnym (do 18 lat) wynosiła 832 osób,
- liczba kobiet w wieku produkcyjnym (20-60 lat) wynosiła 1530 osób, a liczba mężczyzn w wieku produkcyjnym (20-65) wynosiła 1810,
- liczba kobiet w wieku poprodukcyjnym wynosiła 779, a liczba mężczyzn 412.

W 2018 roku na terenie gminy dokonano 186 zameldowań na pobyt stały i czasowy, zmarło 90 osób.

Reasumując w okresie ostatnich lat odnotowano spadek liczby ludności w gminie i utrzymuje się ujemny przyrost naturalny.

Ludność w poszczególnych miejscowościach gminy Niemcza
(stan na dzień 31.12.2018r.)

Lp.	Miejscowość	Liczba mieszkańców
1	NIEMCZA	2952
2	CHWAŁĘCIN	47
3	GILÓW	632
4	GOLA DZIERŻONIOWSKA	111
5	KIETLIN	207
6	LIGOTA MAŁA	53
7	NOWA WIEŚ NIEMCZAŃSKA	336
8	PODLESIE	100
9	PRZERZECZYN-ZDRÓJ	521
10	WILKÓW WIELKI	465
11	RUSZKOWICE	34
Razem:		5458

B. STATYSTYKI OBYWATELSKIE

Liczba zadań z zakresu spraw obywatelskich wykonanych przez organ gminy w 2018 roku

Lp.	Zadanie	Liczba zadań wykonanych przez organ w 2018 roku
1	Zameldowania, wymeldowania, zgłoszenia wyjazdu na pobyt czasowy, stały, zgłoszenia powrotu z pobytu czasowego	212
2	Decyzje w sprawach meldunkowych	9
3	Nadanie numer PESEL i zmiana numeru PESEL	17

4	Udostępnianie danych z rejestru mieszkańców oraz rejestru zamieszkania cudzoziemców oraz udostępnienie danych z Rejestru Dowodów Osobistych i dokumentacji związanej z dowodami osobistymi	356
5	Wydawanie zaświadczeń zawierających pełny/niepełny wykaz danych osoby, której wniosek dotyczy, z rejestru mieszkańców oraz rejestru zamieszkania cudzoziemców oraz wydawanie zaświadczeń z Rejestru Dowodów Osobistych zawierających pełny/niepełny wykaz danych osoby, której wniosek dotyczy	94
6	Wydawanie dowodów osobistych	583
7	Przyjmowanie zgłoszeń o utracie lub uszkodzeniu dowodu osobistego.	78
8	Unieważnianie dowodu osobistego w Rejestrze Dowodów Osobistych	505

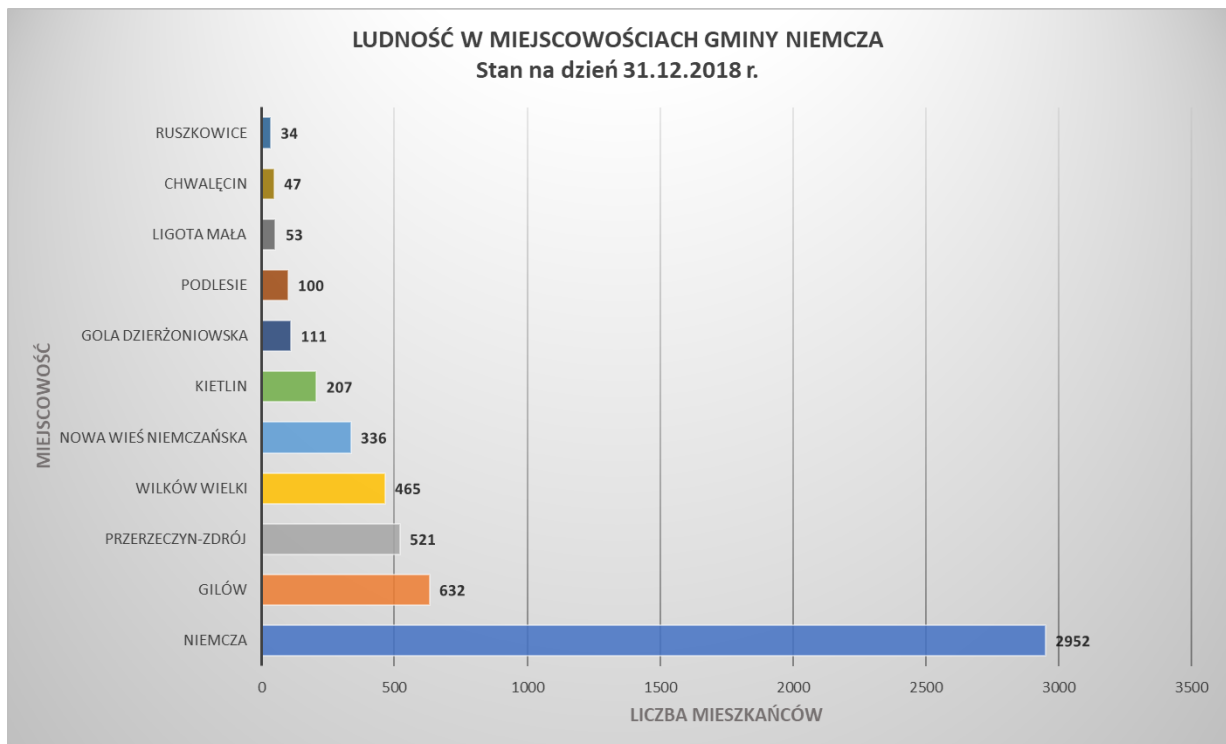

C. LOKALNY RYNEK PRACY

Główną gałęzią rynku pracy na terenie Gminy Niemcza są małe i średnie przedsiębiorstwa. Około 90% zarejestrowanych firm prowadzonych jest przez osoby fizyczne na podstawie wpisu do Centralnej Ewidencji i Informacji o Działalności Gospodarczej. Obecnie jest to ilość około 200 aktywnych przedsiębiorców. Z uwagi na rolniczo-turystyczny charakter gminy są to głównie firmy świadczące usługi z zakresu budownictwa oraz handlu detalicznego. Ważną rolę odgrywają również zakłady z branży kamieniarskiej zajmujące się produkcją wyrobów z kamienia.

D. WŁADZE LOKALNE I GMINNE JEDNOSTKI ORGANIZACYJNE

Przedmiotowy raport jest za rok 2018, gdzie kończy się VII kadencja samorządu a rozpoczyna kolejna.

VII kadencja: (czas trwania od 01.12.2014 r. do 19.10.2018 r.)

Burmistrz: Grzegorz Kosowski

Przewodnicząca Rady Miejskiej: Monika Szymańska- Śledź.

VIII kadencja: (czas trwania od 21.10.2018 r. do 21.10.2032 r.)

Burmistrz: Jarosław Węglowski

Przewodnicząca Rady Miejskiej: Paulina Dziedzic

Rada Miejska Niemczy w kadencji liczy 15 radnych. Przy Radzie działają następujące stałe 4 komisje:

- Komisja Rewizyjna – 3 osoby,
- Komisja Skarg, Wniosków i Petycji – 4 osoby,
- Komisja Infrastruktury Technicznej i Rozwoju Gospodarczego -7 osób,
- Komisja Infrastruktury Społecznej i Spraw Obywatelskich - 7 osób.

Struktura Urzędu:

- Urząd Stanu Cywilnego,
- Referat Finansów i Budżetu,
- Referat Organizacyjny i Spraw Obywatelskich ,
- Referat Budownictwa i Rozwoju Lokalnego,
- Referat Rolnictwa, Ochrony Środowiska, Nieruchomości i Działalności Gospodarczej,
- Kadry,
- Biuro Rady.

Gminne jednostki organizacyjne:

- Ośrodek Pomocy Społecznej w Niemczy,
- Niemczański Ośrodek Kultury,
- Miejska i Gminna Biblioteka Publiczna,
- Przedsiębiorstwo Komunalne,
- Przedszkole Publiczne,
- Zespół Szkół w Niemczy.

Sołectwa:

W skład gminy Niemcza wchodzi następujące sołectwa:

- Nowa Wieś Niemczańska,
- Ligota Mała,
- Kietlin,
- Podlesie,
- Wilków Wielki,
- Przerzeczyn – Zdrój,
- Gilów.

E. STATYSTYKI URZĘDU STANU CYWILNEGO

Urząd Stanu Cywilnego w Niemczy mieści się w budynku Urzędu Miasta i Gminy przy ul. Rynek 10, na II piętrze w pokoju 15, tuż obok znajduje się Sala Ślubów (pokój nr 16).

Urząd pracuje w godzinach: poniedziałek, środa, czwartek - w godz. 7:30-15:30, wtorek - w godz. 7:30-17:00 i piątek - w godz. 7.30 - 14.00.

Obowiązujące przepisy wskazują, że kierownikiem usc z mocy prawa jest organ gminy – wójt, burmistrz, prezydent miasta. W uzasadnionych sytuacjach na stanowisku kierownika usc może być zatrudniona inna osoba, wynika to także z gwarancji stałej dostępności obywateli do usług realizowanych przez urząd. W tutejszym Urzędzie zatrudniony jest kierownik usc na pełny etat oraz zastępca kierownika na ¼ etatu, który zadania z zakresu usc wykonuje tylko w przypadku nieobecności kierownika.

Pracownicy oprócz zadań z zakresu usc wykonują szereg innych zadań, tj. Kierownik USC zajmuje się sprawami z zakresu kadr, a Zastępca Kierownika USC – prowadzi obsługę Rady Miejskiej oraz sprawy oświaty. Wielozadaniowość tych pracowników wynika głównie z faktu, że w tutejszym Urzędzie ilość zdarzeń z zakresu rejestracji stanu cywilnego, według organów nadzoru, jest niewystarczająca dla wyodrębnienia pełnego etatu dedykowanego tylko usc.

Osoby zajmujące funkcję kierownika usc lub zastępcy muszą spełniać wysokie wymagania, które wymusza na nich Ustawa – prawo o aktach stanu cywilnego oraz posiadać wiedzę i umiejętności umożliwiające realizację wszystkich zadań z zakresu rejestracji stanu cywilnego, inaczej niż w dużych usc, gdzie pracownik usc ma wąską specjalizację, np. zajmuje się tylko sprawami dotyczącymi urodzenia, itp. Zadania z zakresu usc cechują się dużym poziomem złożoności i rozbieżności prawnej, co powoduje konieczność znajomości przepisów prawa krajowego oraz międzynarodowego. Ponadto w urzędzie stanu cywilnego przeplatają się różne dziedziny prawa: prawo cywilne, osobowe, administracyjne. Nie bez znaczenia jest także fakt, że obecnie w dziedzinie rejestracji stanu cywilnego zaobserwować można dynamiczne zmiany w kształtowaniu się przepisów prawa. W związku z powyższym istotne jest aby kierownik usc oraz osoby zatrudnione w urzędzie mogły mieć łatwy dostęp do informacji prawnej, a także do podnoszenia swoich kwalifikacji. Pracownicy tutejszego Urzędu rokrocznie wyjeżdżają na specjalistyczne kilkudniowe szkolenia, organizowane przez Stowarzyszenie Urzędników Stanu Cywilnego.

Tabela przedstawia rodzaj i liczbę zadań, najczęściej wykonywanych przez pracowników USC w 2018 roku.

Lp.	Zadanie	Liczba zadań wykonanych przez organ w 2018 roku
1	Sporządzanie aktów stanu cywilnego- urodzenia - tryb zwykły i tryb szczególny.	7
2	Sporządzanie aktów stanu cywilnego- zgony - tryb zwykły i tryb szczególny.	39
3	Sporządzanie aktów stanu cywilnego- małżeństwa - tryb zwykły i tryb szczególny. W tym: cywilny w lokalu USC cywilny – poza lokalem USC konkordatowy	28 8 5 15
4	Wydawanie decyzji administracyjnych z zakresu rejestracji stanu cywilnego	0
5	Czynności materialno-techniczne z zakresu rejestracji stanu cywilnego nieskutkujące sporządzeniem aktu stanu cywilnego	16
6	Wydawanie odpisów aktów stanu cywilnego (skróconych, pełnych, na drukach wielojęzycznych)	507
7	Wydawanie zaświadczeń, zezwoleń oraz przyjmowanie oświadczeń	36
8	Sporządzanie wzmianek dodatkowych w aktach stanu cywilnego	67
9	Sporządzanie przypisków w aktach stanu cywilnego	283
10	Migracja aktów do Rejestru Stanu Cywilnego	398
11	Wydawanie decyzji w sprawie imion i nazwisk	6

Od 01 marca 2015r. zmienił się system rejestracji stanu cywilnego na informatyczny, co spowodowało, że kluczowym elementem stanowiska pracy w usc jest infrastruktura teleinformatyczna. Sprawność i niezawodność urządzeń, odpowiednia ergonomia i funkcjonalność systemu teleinformatycznego mają istotne znaczenia dla szybkości i jakości realizowanych zadań oraz generowanych dokumentów. System ten funkcjonuje w ramach sieci wydzielonej, co oznacza konieczność odseparowania od innych sieci, w tym internetu. Wynika to z konieczności zapewnienia jak najwyższych standardów bezpieczeństwa gromadzonych i przetwarzanych w nim danych. Również komunikacja między urządzeniami w zakresie wymiany danych przebiega w wymiarze informatycznym. Realizacja idei e-administracji obejmuje także zakres komunikacji w formie informatycznej między urzędem a klientem i szeroko rozumianym otoczeniem. W tym celu wymagane jest przede wszystkim aby każdy urzędnik miał dostęp do internetu jako podstawowego kanału komunikacji elektronicznej. Wymaganie to powoduje, że na każdym stanowisku pracy oprócz urządzeń do realizacji zadań merytorycznych powinien być zagwarantowany stały dostęp do łączy internetowych. Tutejszy urząd spełnia wszystkie wymogi, które przed organem postawiła ustawa.

Niezbędne jest także (co wynika z przepisów prawa) posiadanie przez urzędników odpowiednich narzędzi umożliwiających identyfikację w otoczeniu. Do najważniejszych zaliczyć należy posiadanie kwalifikowanego podpisu elektronicznego z ważnym certyfikatem. Jest to także niezbędne do wydawania dokumentów w formie elektronicznej (odpisów, zaświadczeń, decyzji).

Nie bez znaczenia pozostają także warunki obsługi klientów. W urzędach stanu cywilnego licznie realizowane są zadania podczas, których wymagane jest zapewnienie wysokich standardów poufności przetwarzanych danych (przyjmowanie oświadczeń, rejestracja aktów sc, itp.). Spełnienie tych wymogów jest niezwykle ważne dla osiągnięcia optymalnej jakości świadczonych usług administracyjnych, a także spełnienie wymogów RODO.

Poza czynnościami związanym z merytoryczną realizacją spraw, urzędy stanu cywilnego realizują uroczystości zawarcia małżeństwa. Ślub można zawrzeć w Sali Ślubów tutejszego usc lub poza lokalem.

Ślub może być zawarty poza lokalem usc po spełnieniu wymogów prawnych. Aktualnie obowiązujące przepisy wskazują na dwa przypadki zawarcia małżeństwa poza lokalem usc:

- na wniosek, co wiąże się z dodatkową opłatą (1000 zł), która w całości stanowi dochód gminy,

- oraz w przypadku zagrożenia życia lub zdrowia nupturientów lub pozbawienia wolności. W dwóch ostatnich sytuacjach klienci nie ponoszą opłaty dodatkowej, jednak takich sytuacji w tutejszym urzędzie nie było.

Wybór miejsca, w którym udzielany jest ślub cywilny zależy od klientów. Kierownik USC obowiązany jest zweryfikować czy wskazane miejsce zapewnia zachowanie uroczystej formy oraz bezpieczeństwa osób biorących udział w uroczystości. Na terenie naszej Gminy klienci najczęściej wybierają na miejsce swojego ślubu Uroczysko Siedmiu Stawów w Goli Dzierżoniowskiej, Arboretum w Wojsławicach oraz Austerię w Niemczy. Śluby udzielane są w czasie godzin pracy Urzędu oraz w soboty, najczęściej w godzinach od 11.00 do 17.00.

Gmina oprócz zadań własnych wykonuje zadania zlecone z zakresu administracji rządowej. Wynika to zarówno z ustawy zasadniczej (Konstytucji RP), jak i przepisów o samorządzie gminnym i finansach publicznych. Takie rozwiązanie jest logiczne i racjonalne, gdyż szereg zadań będących w kompetencji państwa bezpośrednio związane jest z obywatelami. Struktura organizacyjna jednostek samorządu terytorialnego na szczeblu gminnym powoduje, że są to instytucje, które najskuteczniej umożliwiają dostęp obywatelowi do realizacji opisywanych zadań. Z tego też powodu urzędy stanu cywilnego ulokowane są w strukturach gminy. Realizacja zadań zleconych, jak każda działalność niesie za sobą realne koszty. Gmina w odróżnieniu od podmiotów gospodarczych ma ograniczone przepisami prawa możliwości rekompensaty poniesionych wydatków związanych ze swoją działalnością. W odniesieniu do zadań zleconych jedynym źródłem ich finansowania jest dotacja celowa przekazywana z budżetu państwa. Wielkość dotacji celowej winna umożliwiać JST właściwą realizację zadań zleconych. Koszty zadań zleconych obejmują odpowiednio:

- wynagrodzenia osobowe pracowników,
- dodatkowe wynagrodzenia roczne,
- składki na ubezpieczenia społeczne,
- składki na fundusz pracy,
- zakup materiałów i wyposażenia,
- zakup usług,
- podróże służbowe i krajowe,
- odpisy na zakładowy fundusz świadczeń socjalnych.

Dotacja celowa powinna w całości pokrywać wszystkie koszty wynikające z realizacji zadań zleconych. Przekazywane środki finansowe powinny także zapewniać możliwość

realizacji inwestycji związanych z poprawą warunków funkcjonowania urzędów (wymiana infrastruktury teleinformatycznej, remonty pomieszczeń, podnoszenie kwalifikacji zawodowych kadry pracowniczej, itp.). Rzeczywistość ukazuje jednak znaczące dysproporcje między realnymi kosztami a wysokością kwot dotacji celowych, gdyż dotacje celowe nie pokrywają około 70 % kosztów zadań wykonywanych przez USC i pozostałe koszty są pokrywane z dochodów własnych gminy.

Największymi problemami, z którymi tutejszy Urząd boryka się na co dzień to wymagająca natychmiastowego remontu Sala Ślubów, a także wolne działanie programu dedykowanego dla USC, zawieszanie się systemu, a także wyskakujące błędy systemowe. Pomimo tych trudności pracownicy USC starają się załatwiać wszystkie sprawy klientów bez zbędnej zwłoki.

Tutejszy Urząd Stanu Cywilnego od kilku lat stara się o pozyskanie środków na remont Sali Ślubów. Wystrój oraz stan techniczny sali powinny spełniać powszechne standardy estetyczne i funkcjonalne, aby udzielane śluby mogły mieć formę uroczystą. Odpowiedzialność za spełnienie powyższych warunków spoczywa na kierowniku USC. Sala Ślubów tutejszego urzędu wymaga remontu, gdyż ostatni remont sali ślubów odbył się na przełomie lat 70 i 80 XX wieku. Kierownik USC kilkakrotnie wystąpił z pismem do Dolnośląskiego Urzędu Wojewódzkiego o dofinansowanie remontu Sali, jednak środków finansowych na ten cel nie otrzymaliśmy.



Sala ślubów Urzędu Stanu Cywilnego w Niemczy

F. SKARGI

W 2018 roku do Kancelarii Burmistrza Miasta i Gminy Niemcza wpłynęło 5 skarg. Wszystkie dotyczyły działalności jednostek organizacyjnych gminy. Skargi przekazano do załatwienia wg właściwości rzeczowej: 3 skargi przesłano do Dolnośląskiego Kuratorium Oświaty, 2 przekazano do biura Rady Miejskiej w Niemczy.

W 2018 roku do biura Rady Miejskiej w Niemczy wpłynęło 3 skargi z czego 2 zostały przekazane przez Burmistrza Miasta i Gminy Niemcza. Wszystkie 3 dotyczyły działalności Ośrodka Pomocy Społecznej w Niemczy. Skargi zgodnie z obowiązującymi w 2018 roku przepisami rozpatrywała wg właściwości Komisja Rewizyjna, która w 2 przypadkach rekomendowała Radzie Miejskiej w Niemczy uznanie skarg za bezzasadne (jedna w części została uznana za zasadną) i takie stanowiska zostały przyjęte przez radę, natomiast w 1 przypadku komisja podczas posiedzenia wobec zgodnych oświadczeń stron konfliktu uznała skargę za bezprzedmiotową i zakończyła postępowanie.

III. INFORMACJE FINANSOWE

A. STAN FINANSÓW GMINY

Budżet Gminy Niemcza na 2018 rok po stronie dochodów zaplanowano w kwocie 20.243.127,54 zł, uzyskano dochody w wysokości 20.068.785,45 zł, w tym:

- dochody bieżące 19.332.177,18 zł, co stanowiło 96,33% dochodów ogółem,
- dochody majątkowe 736.608,27 zł, co stanowiło 3,67% dochodów ogółem.

Udział dochodów własnych w dochodach ogółem stanowił 38,33%.

Planowane wydatki wyniosły 22.123.870,30 zł, a wykonano je w kwocie 21.796.420,63 zł, w tym:

- wydatki bieżące 18.106.828,64 zł, tj. 83,07% wykonanych wydatków ogółem,
- wydatki majątkowe 3.689.591,99 zł, tj. 16,93% wykonanych wydatków ogółem.

Łączna kwota zadłużenia z tytułu zaciągniętych kredytów i pożyczek Gminy Niemcza na dzień 31 grudnia 2018 roku wyniosła 7.271.052,76 zł.

B. WYKONANIE BUDŻETU GMINY

W 2018 roku wynik finansowy budżetu Gminy wykazuje deficyt w kwocie 1.727.635,18 zł, który został pokryty przychodami pochodzącymi z zaciąganego kredytu długoterminowego i pożyczki oraz wolnymi środkami.

Przychody ogółem wyniosły 2.219.963,34 zł. W roku 2018 zaciągnięto planowany kredyt długoterminowy w kwocie 1.850.732,76 zł na realizację inwestycji oraz na spłatę wcześniej zaciągniętych zobowiązań, a także planowaną pożyczkę z Wojewódzkiego Funduszu Ochrony Środowiska i Gospodarki Wodnej we Wrocławiu na realizację przedsięwzięcia pn. „Ograniczenie niskiej emisji polegające na zmianie instalacji grzewczych nieekologicznych na instalacje grzewcze proekologiczne” w kwocie 19.500 zł.

Wolne środki uruchomiono w wysokości 260.100 zł.

W 2018 roku rozchody z tytułu spłat rat kredytów wyniosły 249.590 zł.

Struktura i realizacja dochodów budżetu Gminy Niemcza za 2018 rok, z odniesieniem do wykonania za 2017 rok, przedstawia się następująco:

Wyszczególnienie	Wykonanie za 2017 r.	2018 r.		%		%
		Plan po zmianach	Wykonanie	04:02	04:03	
1	2	3	4	5	6	7
1. Dochody ogółem	18 880 893,14	20 243 127,54	20 068 785,45	106,29	99,14	100,00
1.1. Dochody własne	7 633 503,11	7 770 232,01	7 692 332,40	100,77	99,00	38,33
podatek dochod. od osób fizycznych	2 603 961,00	2 913 996,00	3 099 176,00	119,02	106,35	40,29
podatek dochod. od osób prawnych	35 285,64	30 000,00	50 721,80	143,75	169,07	0,66
podatek rolny	742 114,51	583 220,40	519 470,59	70,00	89,07	6,75
podatek od nieruchomości	2 173 973,95	2 174 459,00	2 076 986,26	95,54	95,52	27,00
podatek leśny	49 513,00	51 189,00	51 271,00	103,55	100,16	0,67
podatek od środków transportowych	7 148,08	16 000,00	16 425,92	229,79	102,66	0,21
wpływy z karty podatkowej	1 886,20	5 600,00	3 683,12	195,27	65,77	0,05
podatek od spadku i darowizn	58 841,72	12 000,00	12 488,97	21,22	104,07	0,16

podatek od czynności cywilnoprawnych	112 057,00	132 000,00	178 975,05	159,72	135,59	2,33
opłata od posiadania psów	522,00	550,00	397,50	76,15	72,27	0,01
wpływy z opłat za zezwolenia na sprzedaż alkoholu	106 488,33	110 000,00	126 094,71	118,41	114,63	1,64
wpływy z opłaty skarbowej	13 543,68	15 000,00	15 944,22	117,72	106,29	0,21
wpływy z opłaty eksploatacyjnej	503 108,08	500 000,00	499 491,19	99,28	99,90	6,49
wpływy z opłaty targowej	4 872,00	4 800,00	4 904,00	100,66	102,17	0,06
wpływy z opłaty uzdrowskiej	0,00	0,00	0,00	-	-	0,00
dochody z majątku	528 591,04	659 700,00	589 866,83	111,59	89,41	7,67
wpływy z usług	104 411,75	92 250,00	114 003,72	109,19	123,58	1,48
pozostałe dochody	587 185,13	469 467,61	332 431,52	56,61	70,81	4,32
1.2 Dotacje celowe z budżetu państwa	6 001 949,34	6 178 719,14	6 134 796,27	102,21	99,29	30,57
na zadania z zakresu adm. rządowej	5 341 459,84	5 484 085,13	5 448 961,86	102,01	99,36	27,15
na zadania własne	649 301,58	625 135,02	616 335,42	94,92	98,59	3,07
na realizację inwestycji i zakupów inwestycyjnych własnych gmin	10 687,92	68 998,99	68 998,99	645,58	100,00	0,34
na zadania bieżące realizowane przez gminę na podstawie porozumień z organami administracji rządowej	500,00	500,00	500,00	100,00	100,00	0,00
1.3. Pozostałe dotacje	273 662,43	635 875,39	583 355,78	213,17	91,74	2,91
na zadania inwestycyjne ze środków Unii Europejskiej	0,00	274 430,38	265 536,66	-	96,76	1,32
na zadania bieżące ze środków Unii Europejskiej	27 613,43	57 695,01	18 569,12	67,25	32,18	0,09
na zadania realizowane na podstawie porozumień między jednostkami samorządu terytorialnego	109 750,00	123 750,00	119 250,00	108,66	96,36	0,59
wpływy z pomocy finansowej udzielanej między jednostkami samorządu terytorialnego na dofinansowanie własnych zadań	56 299,00	180 000,00	180 000,00	319,72	-	0,90

inwestycyjnych i zakupów inwestycyjnych						
środki pozyskane z innych źródeł	80 000,00	0,00	0,00	0,00	-	0,00
1.4 Subwencja ogólna dla gminy	4 940 295,00	5 658 301,00	5 658 301,00	114,53	100,00	28,19
- część oświatowa	2 930 611,00	2 986 538,00	2 986 538,00	101,91	100,00	14,88
- część wyrównawcza	1 910 314,00	2 654 706,00	2 654 706,00	138,97	100,00	13,23
- część równoważąca	37 751,00	17 057,00	17 057,00	45,18	100,00	0,08
uzupełnienie dochodów gmin	61 619,00	0,00	0,00	0,00	-	0,00
1.5 Pozostałe dochody	31 483,26	0,00	0,00	0,00	-	0,00

Dochody budżetu wykonano w 99,14% w stosunku do planu. W stosunku do roku poprzedniego wykonanie dochodów ogółem wyniosło 106,29%, z tego wzrosły wpływy z tytułu udziałów w podatku dochodowym od osób fizycznych, podatku od czynności cywilnoprawnych, podatku dochodowego od osób prawnych, wpływy z opłat za zezwolenia na sprzedaż alkoholu, dochody z majątku gminy, oraz część wyrównawcza subwencji ogólnej dla gmin. Znacznie obniżyły się w stosunku do roku poprzedniego dochody własne gminy z tytułu podatku rolnego. Było to skutkiem udzielenia ulgi inwestycyjnej w podatku rolnym oraz ulg na zakup lub powiększenie istniejącego gospodarstwa, które przyznawane są podatnikom na podstawie ustawy z dnia 15 listopada 1984 r. o podatku rolnym.

Wydatki z budżetu Miasta i Gminy Niemcza były dokonane na realizację zadań własnych, zadań zleconych oraz zadań realizowanych na podstawie porozumień między jednostkami samorządu terytorialnego. W strukturze wydatków najwyższy udział mają wydatki na pomoc społeczną oraz oświatę i wychowanie.

Struktura i realizacja wydatków budżetu Gminy Niemcza za 2018 rok w rozbiciu na poszczególne działy klasyfikacji budżetowej przedstawia się następująco:

Lp.	Wyszczególnienie	Dział	Plan	Wykonanie	%	%
			[w zł]	[w zł]	wyk.	Strukt.
1	Rolnictwo i łowiectwo	010	357 916,18	357 854,25	99,98	1,64
2	Transport i łączność	600	1 697 214,15	1 691 173,30	99,64	7,76
3	Gospodarka mieszkaniowa	700	1 797 559,47	1 785 462,27	99,33	8,19
4	Działalność usługowa	710	47 250,00	45 505,42	96,31	0,21
5	Administracja publiczna	750	3 684 322,46	3 633 461,07	98,62	16,67
6	Urzędy naczelnych organów władzy państwowej, kontroli i ochrony prawa oraz sądownictwa	751	99 330,00	94 319,28	94,96	0,43
7	Obrona narodowa	752	200,00	200,00	100,00	0,00
8	Bezpieczeństwo publiczne i ochrona przeciwpożarowa	754	511 562,71	511 292,59	99,95	2,35
9	Obsługa długu publicznego	757	185 000,00	184 657,23	99,81	0,85
10	Różne rozliczenia	758	79 000,00	0,00	0,00	0,00
11	Oświata i wychowanie	801	5 286 380,62	5 242 865,89	99,18	24,05
12	Ochrona zdrowia	851	111 016,00	109 164,32	98,33	0,50
13	Pomoc społeczna	852	1 359 416,00	1 294 322,02	95,21	5,94
14	Edukacyjna opieka wychowawcza	854	170 829,08	168 141,94	98,43	0,77
15	Rodzina	855	5 117 945,00	5 072 913,77	99,12	23,27
16	Gospodarka komunalna i ochrona środowiska	900	689 273,00	681 899,11	98,93	3,13
17	Kultura i ochrona dziedzictwa narodowego	921	653 913,14	652 178,21	99,73	2,99
18	Kultura fizyczna i sport	926	275 742,49	271 009,96	98,28	1,24
	O G Ó Ł E M		22 123 870,30	21 796 420,63	98,52	100,00

C. WYKONANIE WYDATKÓW MAJĄTKOWYCH

Wykonanie wydatków majątkowych za 2018 rok.

Lp.	Dział	Rozdz.	§	Plan	Wykonanie	Nazwa zadania inwestycyjnego
1	2	3	4	5	6	7
1	010	01010	6230	1 950,00	1 950,00	Dofinansowanie przydomowych oczyszczalni ścieków
2	010	01010	6230	3 500,00	3 500,00	Dofinansowanie studni wierconych
3	600	60016	6050	259 900,00	259 900,00	Modernizacja dróg gminnych
4	600	60016	6050	247 800,00	247 720,00	Modernizacja ul. Lipowej w Niemczy
5	600	60016	6050	75 300,00	75 226,00	Modernizacja drogi gminnej w Wilkowie Wielkim
6	600	60016	6050	52 700,00	52 606,10	Modernizacja części chodnika na osiedlu w Nowej Wsi Niemczańskiej
7	600	60016	6050	10 039,27	10 039,27	Modernizacja chodnika wzdłuż bloków parzystych (Nowa Wieś Niemczańska) od bloku 32 do 34
8	700	70004	6050	290 062,00	290 060,58	Przebudowa dachów na budynkach mieszkalnych stanowiących własność Gminy oraz modernizacja lokali gminnych
9	700	70095	6050	11 555,60	11 082,44	Poprawa efektywności energetycznej obiektów użyteczności publicznej w Powiecie Dzierżoniowskim - Termomodernizacja budynku wielofunkcyjnego przy ul. Ogrodowej nr 1 w Niemczy
			6057	478 828,38	478 828,38	
			6059	140 771,62	140 771,62	
10	750	75095	6057	666 138,57	653 442,85	Rozwój e-usług gwarancją

			6059	121 538,59	119 257,98	nowoczesności Gmin
11	754	75404	6170	24 000,00	24 000,00	Wpłaty jednostek na państwowy fundusz celowy Komendy Powiatowej Policji
12	754	75412	6050	330 000,00	329 902,00	Budowa strażnicy OSP w Przerzeczynie-Zdroju
13	754	75412	6060	35 000,00	35 000,00	Zakup wozu bojowego dla OSP w Gilowie
14	801	80101	6050	227 700,00	227 076,28	Budowa boiska przy Szkole Podstawowej w Niemczy
15	801	80101	6050	114 811,00	114 811,00	Budowa kompleksu rekreacyjnego przy ul. Dolnej w Niemczy
			6057	167 149,00	167 149,00	
			6059	95 540,00	95 540,00	
16	801	80104	6060	16 100,00	16 018,45	Zakup pieca do Przedszkola Publicznego w Niemczy
17	852	85219	6050	21 100,00	21 094,50	Modernizacja instalacji elektrycznej w budynku OPS w Niemczy
18	900	90005	6230	19 500,00	19 500,00	Ograniczenie niskiej emisji polegającej na zmianie instalacji grzewczych na instalacje grzewcze proekologiczne
19	921	92109	6050	29 211,44	29 178,18	Modernizacja toalet w Sali wiejskiej w Gilowie
20	921	92120	6050	114 000,00	113 952,00	Częściowy remont Baszty Bramy Górnej w Niemczy
21	926	92605	6050	16 200,00	16 197,96	Budowa Siłowni zewnętrznej na placu biesiadnym przy boisku w Przerzeczynie-Zdroju
22	926	92695	6050	10 471,56	10 307,40	Zagospodarowanie terenu rekreacyjnego w Wilkowie Wielkim
23	926	92695	6050	126 500,00	125 480,00	Budowa miejsc sportowo-rekreacyjnych na terenie miasta Niemcza

Ogółem	3 707 367,03	3 689 591,99	
---------------	---------------------	-------------------------	--

Wydatki inwestycyjne wykonano na łączną kwotę 3.689.591,99 zł. Źródłem finansowania zadań były dochody własne Gminy w wysokości 1.583.335,56 zł, zaciągnięte kredyty i pożyczka – 1.611.901,66 zł oraz środki pozyskane z zewnątrz w kwocie 494.354,77 zł.

D. WIELOLETNIA PROGNOZA FINANSOWA

Wieloletnia Prognoza Finansowa określona została na lata 2018-2036, tj. na okres spłaty zaciągniętych zobowiązań.

Prognoza Finansowa na 2018 rok jest wtórnym odzwierciedleniem zapisów zawartych w uchwale budżetowej na rok 2018. Opracowując prognozę na lata 2018 – 2036 kierowano się wykonaniem dochodów i wydatków Gminy w latach poprzednich, jak też uwzględniono przewidywane wykonanie za 2017 rok oraz uwzględniono wielkości z projektu uchwały budżetowej na rok 2018.

Przychody

W roku 2018 zaciągnięto kredyt długoterminowy w kwocie 1.850.732,76 zł na realizację inwestycji oraz na spłatę wcześniej zaciągniętych zobowiązań, a także planowaną pożyczkę z Wojewódzkiego Funduszu Ochrony Środowiska i Gospodarki Wodnej we Wrocławiu w kwocie 19.500 zł.

W roku 2019 planuje się zaciągnięcie kredytu w kwocie 1.205.152 zł

W latach 2020-2036 nie jest planowane zaciąganie dodatkowych kredytów.

W przyjętych założeniach nie zakłada się innych przychodów.

Rozchody

Po stronie rozchodów w prognozowanym okresie przyjęto przepływy związane ze spłatą rat kapitałowych zaciągniętych oraz planowanych do zaciągnięcia kredytów. W 2018 roku uwzględniono spłaty kredytów w wysokości 249.590 zł, w 2019 roku spłaty kredytów wynoszą 1.304.252,76 zł, z tego łączna kwota ustawowych wyłączeń z limitu spłaty zobowiązań wynosi 1.051.766,16 zł, w roku 2020 spłaty kredytów to kwota 372.852 zł, a łączne zastosowane wyłączenia wynoszą 24.500 zł.

W latach 2021 do 2033 corocznie zaplanowano wyłączenia ze spłaty długu w kwocie 24.500 zł.

Relacje z art. 242 i 243 u.f.p., obsługa długu

Wynik operacyjny budżetu Gminy Niemcza, stanowiący różnicę pomiędzy dochodami i wydatkami bieżącymi stanowi nadwyżkę i wynosi 1.225.348,54 zł, przy planowanej 1.038.494,90 zł. Oznacza to, że zachowany został wymóg określony przepisami art. 242 ust. 2 ustawy z dnia 27 sierpnia 2009 roku o finansach publicznych (Dz. U. z 2017 roku, poz. 2077 ze zm.), zgodnie z którym planowane wydatki bieżące są niższe od planowanych dochodów bieżących, powiększonych o nadwyżkę budżetową z lat ubiegłych i wolne środki.

Do końca okresu prognozowania planuje się nadwyżkę operacyjną.

Począwszy od 2018 roku, do końca okresu prognozowania relacja spłat zobowiązań finansowych i kosztów ich obsługi do planowanych dochodów ogółem, o której mowa w art. 243 ustawy o finansach publicznych nie przekracza dopuszczalnego wskaźnika.

Wydatki związane z obsługą zadłużenia na cały okres prognozowania zostały wyliczone zgodnie z harmonogramem spłat zobowiązań już zaciągniętych oraz od kwot kredytów planowanych do zaciągnięcia i w 2018 roku zaplanowano w kwocie 185.000 zł i wykonano w wysokości 184.657,23 zł.

E. REALIZACJA BUDŻETU OBYWATELSKIEGO

Budżet obywatelski, zwany również partycypacyjnym, jest demokratycznym procesem, w ramach którego mieszkańcy współdecydują o wydatkach publicznych w gminie w perspektywie kolejnego roku budżetowego.

W telegraficznym skrócie oznacza to, że:

- mieszkańcy zgłaszają propozycje zadań do budżetu, które następnie są analizowane przez urzędników pod kątem możliwości realizacji;
- propozycje zadań, które pomyślnie przeszły weryfikację poddaje się pod powszechne i bezpośrednie głosowanie;
- w efekcie projekty, które osiągnęły najlepszy wynik w głosowaniu, aż do wyczerpania puli środków przeznacza się do realizacji - wpisując je do uchwały budżetowej.

W 2018 roku zgłoszono 10 projektów do realizacji w ramach budżetu obywatelskiego:

- 4 projekty na miasto Niemcza
- 6 projektów na obszar wiejski.

Jeden projekt (Modernizacja Miejskiej Siłowni Sportowej) został zweryfikowany negatywnie i nie został dopuszczony do głosowania ponieważ nie został on podpisany i podpisy te nie zostały uzupełnione w wyznaczonym czasie.



ilość wydanych kart 225
 ilość zwróconych kart 225
 ilość pustych kart 119

PROJEKT WIEJSKI

L.p.	Nazwa projektu	Wartość projektu	Ilość oddanych głosów	Ilość głosów ważnych	Ilość głosów nieważnych	Kwalifikacja
1.	STREFA AKTYWNOŚCI W SOŁĘCZEWIE PODLESIE	21 625,92 zł	38	38	0	6
2.	PRZYSTAŃ REKREACYJNO-SPORTOWA W NOWEJ WSI NIEMCZAŃSKIEJ	38 347,20 zł	129	129	0	4
3.	MODERNIZACJA I REMONT SALI WIEJSKIEJ W GILOWIE	50 000,00 zł	447	447	0	1
4.	MODERNIZACJA PLACU ZABAW W PRZERZECZYŃNIE ZDROJU UL. BATALIONÓW CHŁOPSKICH	41 568,60 zł	371	371	0	2
5.	OŚWIETLENIE DROGI GMINNEJ KIETLIN – WILKÓW WIELKI	50 000,00 zł	341	305	36	3
6.	MINI BOISKO DO PIŁKI NOŻNEJ	9 600,00 zł	109	109	0	5

PROJEKT MIEJSKI

L.p.	Nazwa projektu	Wartość projektu	Ilość oddanych głosów	Ilość głosów ważnych	Ilość głosów nieważnych	Kwalifikacja
7.	DUŻY PARK – RODZINNE MIEJSCE SPOTKAŃ	37 700,00 zł – 47 500,00 zł	90	90	0	2
8.	WSPIERANIE INICJATYW SĄSIEDZKICH W ZAGOSPODAROWANIU WSPÓLNEGO PODWÓRKA WRAZ Z BUDOWĄ WIATY ŚMIETNIKOWEJ NA DZIAŁCE 256 OBRĘB STARE MIASTO	11 800,00 zł	19	19	0	3
9.	AKTYWNY PLAC ZABAW „NA DRÓŻKACH”	50 000,00 zł	197	197	0	1

W głosowaniu nad pozostałymi 9 projektami wzięło udział 1741 osób, z czego 36 głosów zostało uznanych za nieważne z powodu braku podpisu lub numeru PESEL.

Wybrane w toku głosowania projekty to:

- projekt na obszar miejski: „Aktywny plac zabaw „na drózkach””, liczba głosów: 197 (11,3% oddanych głosów), kwota projektu: 50.000,00 zł (pięćdziesiąt tysięcy złotych),
- projekt na obszar wiejski: „Modernizacja i remont Sali wiejskiej w Gilowie”, liczba głosów: 447 (25,7% oddanych głosów), kwota projektu: 50.000,00 zł (pięćdziesiąt tysięcy złotych),

W dniu sporządzenia raportu oba projekty są w trakcie realizacji.

Udział głosów na poszczególne projekty - obszar miejski

- Duży Park - rodzinne miejsce spotkań
- Wspieranie inicjatyw sąsiedzkich w zagospodarowaniu wspólnego podwórka wraz z budową wiaty śmietnikowej na działce 256 obręb Stare Miasto
- Aktywny plac zabaw "na drózkach"

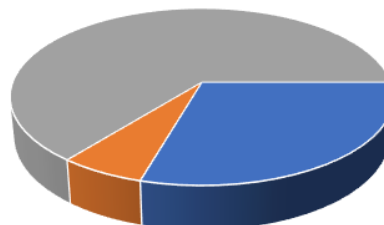

Udział głosów na poszczególne projekty - obszar wiejski

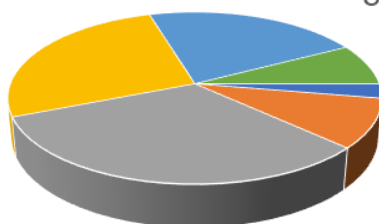

- Strefa Aktywności w sołectwie Podlesie
- Przystań rekreacyjno-sportowa w Nowej Wsi Niemczańskiej
- Modernizacja i remont Sali wiejskiej w Gilowie
- Modernizacja placu zabaw w Przerzecznym Zdroju ul. Batalionów Chłopskich
- Oświetlenie drogi gminnej Kietlin-Wilków Wielki
- Miniboisko do piłki nożnej

F. REALIZACJA FUNDUSZU SOŁECKIEGO

Od 2010 roku w gminie Niemcza funkcjonuje fundusz sołecki. Jest to forma budżetu partycypacyjnego, wykorzystywanego głównie na terenach wiejskich. Obliczane na podstawie ustawy środki finansowe są przekazywane do dyspozycji poszczególnym sołectwom. Wydatki wykonane w ramach funduszu są w części refundowane przez budżet państwa.

W ramach funduszu sołectkiego, wyodrębnionego w Gminie Niemcza, zrealizowano wydatki na łączną kwotę 118.392,10 zł. Zrealizowano następujące przedsięwzięcia:

	Nazwa sołectwa	Środki fund. przypad. na dane soł.	Planowane wydatki w ram. fund.	Wydatki wykonane w ramach funduszu	
1	Sołectwo Podlesie	10.084,00	3.084,00	3.082,01	Zakup doposażenia placu zabaw
			7.000,00	7.000,00	Zakup doposażenia świetlicy
2	Sołectwo Wilków Wielki	20.971,56	3.000,00	3.000,00	Remont zalanych pomieszczeń należących do gminy
			4.000,00	4.000,00	Zakup kamienia na drogi śródpolne
			2.500,00	2.417,50	Zakup paliwa do kosiarek oraz utrzymanie i eksploatacja traktorka do pielęgnacji trawnika
			1.000,00	979,60	Zakup materiałów na zajęcia w świetlicy i bibliotece
			10.471,56	10.307,40	Zagospodarowanie terenu rekreacyjnego
3	Sołectwo Gilów		29.211,44	29.178,18	Modernizacja toalet w sali wiejskiej w Gilowie
4	Sołectwo Kietlin	12.047,49	3.000,00	2.999,95	Doposażenie placu sportowo-rekreacyjnego
			547,49	546,02	Serwis kosiarki
			7.200,00	7.200,00	Doposażenie placu zabaw w urządzenia sprawnościowe dla dzieci
			800,00	799,94	Doprowadzenie elektryki ze skrzynki elektrycznej do altan znajdujących się na placu sportowo-rekreacyjnym
			500,00	500,00	Zalesienie "ściany" obok paleniska

5	Sołectwo Ligota Mała	7.555,71	7.000,00	6.818,60	Altana na placu zabaw z wyposażeniem
			555,71	555,71	Zakup sprzętu i odzieży ochronnej oraz umundurowania dla OSP Przerzeczyn-Zdrój
6	Sołectwo Przerzeczyn Zdrój	22.548,14	846,44	846,44	Zakup paliwa i części eksploatacyjnych do kosiarek
			300,00	299,49	Zakup materiałów biurowych na potrzeby zajęć w świetlicy środowiskowej w Przerzeczyńie-Zdroju
			1.201,70	1.124,03	Zakup materiałów do remontu WC przy świetlicy środowiskowej w Przerzeczyńie-Zdroju
			4.000,00	4.000,00	Zakup sprzętu i odzieży ochronnej oraz umundurowania dla OSP Przerzeczyn-Zdrój
			16.200,00	16.197,96	Budowa siłowni zewnętrznej na plac biesiadnym przy boisku w Przerzeczyńie-Zdroju
7	Sołectwo Nowa Wieś Niemczańska	16.539,27	6.500,00	6.500,00	Założenie 3 progów zwalniających wraz z oznakowaniem (2 progi na drodze wewnętrznej- osiedlowej i 1 próg na drodze gminnej 117491D) oraz montaż lustra na skrzyżowaniu drogi gminnej 117491D z drogą wewnętrzną osiedlową
			10.039,27	10.039,27	Modernizacja chodnika wzdłuż bloków parzystych
Suma		118.957,61	118.957,61	118.392,10	

IV. INFORMACJA O STANIE MIENIA KOMUNALNEGO

Mieniem komunalnym jest własność i inne prawa majątkowe należące do poszczególnych gmin i ich związków oraz mienie innych gminnych osób prawnych, w tym przedsiębiorstw.

Głównym prawem majątkowym Miasta i Gminy Niemcza jest własność nieruchomości, ruchomości i innych urządzeń oraz udziałów i akcji. Pozostałe prawa majątkowe stanowią: użytkowanie wieczyste, użytkowanie, prawa wynikające ze stosunków zobowiązaniowych i inne.

Głównym składnikiem mienia gminy Niemcza są nieruchomości gruntowe.

Powierzchnia Miasta i Gminy Niemcza wynosi ogółem 7207 ha, w tym 274 ha to nieruchomości będące własnością Gminy Niemcza (stan na 31.12.2018 roku). Szacunkowa średnia wartość nieruchomości gruntowych Gminy wynosi 18 840 000 zł. W skład ogólnej powierzchni gruntów komunalnych stanowiących własność Gminy, wynoszącej 274 ha, wchodzi:

- Użytki rolne – 80 ha.
- Grunty pod lasami (lasy, grunty leśne, zadrzewienia i zakrzewienia) – 17 ha.
- Grunty pod wodami (wody stojące, płynące i rowy) - 25 ha.
- Tereny komunikacyjne (drogi) - 113 ha.
- Tereny zabudowane zurbanizowane – 24 ha.
- Tereny rekreacyjne - 13 ha.
- Nieużytki - 2 ha.

Pozostałe składniki mienia komunalnego zostały omówione w dalszej części raportu.

V. INFORMACJA O REALIZACJI POLITYK, PROGRAMÓW I STRATEGII

A. STRATEGIA ROZWOJU

Strategia Rozwoju Miasta i Gminy Niemcza na lata 2014 – 2020 została przyjęta do realizacji Uchwałą Rady Miejskiej w Niemczy nr XXXIX//229/14 z dnia 30 maja 2014 r. W Strategii Rozwoju Miasta i Gminy wytyczono cele strategiczne do realizacji na lata 2014-2020, są to:

1. Wzmocnienie trwałego rozwoju lokalnej gospodarki - bezpośrednio realizacja tego celu ma spowodować rozwój lokalnej przedsiębiorczości. Będzie to sprzyjało wzrostowi konkurencyjności gospodarczej gminy mierzonej wartością wytworzonych

dóbr i usług oraz bezpośrednio i pośrednio wzrostowi konkurencyjności socjalnej. Sam proces stymulowania rozwoju działalności gospodarczej podnosi również konkurencyjność inwestycyjną gminy.

2. Poprawa jakości życia mieszkańców - na rzecz podniesienia jakości życia obecnych i przyszłych mieszkańców realizowane powinny być przedsięwzięcia obejmujące swym zakresem zarówno sferę materialną i infrastrukturalną, jak również potencjał w postaci kapitału ludzkiego.

3. Rozwój społeczeństwa i integracja wspólnoty lokalnej - pobudzanie aktywności społeczności lokalnej pozwoli na aktywne włączenie mieszkańców w działania na rzecz najbliższego otoczenia. Pozwoli także na wypracowanie właściwych narzędzi współpracy i partnerstwa rozumianego jako płaszczyzna współpracy władz gminnych, organizacji (stowarzyszeń) działających na terenie gminy, środowisk związanych z lokalną przedsiębiorczością oraz gmin ościennych.

Dla realizacja celów strategicznych rozpisane zostały zadania przyporządkowane poszczególnym jednostkom organizacyjnym Gminy Niemcza.

INFORMACJA za rok 2018

dotycząca funkcjonowania Referatu Budownictwa, Infrastruktury Technicznej, Planowania Przestrzennego i Zamówień Publicznych oraz Referatu Promocji i Rozwoju Lokalnego w ujęciu realizacji celów strategicznych, operacyjnych i działań określonych w Strategii Rozwoju Miasta i Gminy Niemcza na lata 2014 - 2020

Lp.	ZADANIE	KOORDYNATOR	PODJĘTE DZIAŁANIA /ZADANIA REALIZOWANE W ROKU 2018
<i>Cel 1. Wzmocnienie trwałego rozwoju lokalnej gospodarki</i>			
1.1.	Działania informacyjne na temat szkoleń, warsztatów m.in.: z prowadzenia działalności gospodarczej, z pozyskiwania	Referat Promocji i Rozwoju Lokalnego	1. Publikowanie informacji na stronach internetowych dot. szkoleń dla przedsiębiorców (LGD Ślężanie), spotkań informacyjnych dla organizacji pozarządowych (UMWD w Wałbrzychu), 2. spotkania networkingowe organizowane przez Klub Przedsiębiorców Ziemi Dzierżoniowskiej. 3. spotkanie dot. pozyskiwania środków na wymianę piecy (10.12.2018 NOK)

	zewnątrznych źródeł finansowania		
1.2.	Rewitalizacja turystyczna obszaru Gminy	Referat Budownictwa, Infrastruktury Technicznej, Planowania Przestrzennego i Zamówień Publicznych	W Gminie Niemcza nie podjęto uchwały w sprawie wyznaczenia obszaru zdegradowanego i obszaru rewitalizacji.
<i>Cel 2. Poprawa jakości życia mieszkańców.</i>			
2.1.	Uporządkowanie gospodarki wodno - ściekowej	Referat Budownictwa, Infrastruktury Technicznej, Planowania Przestrzennego	1. Dofinansowanie przydomowych oczyszczalni ścieków 2. Dofinansowanie studni wierconych
2.2.	Rewitalizacja	Referat Budownictwa, Infrastruktury Technicznej, Planowania Przestrzennego	W Gminie Niemcza nie podjęto uchwały w sprawie wyznaczenia obszaru zdegradowanego i obszaru rewitalizacji.

2.3.	Termomodernizacja i modernizacja obiektów użyteczności publicznej	i Zamówień Publicznych Referat Budownictwa, Infrastruktury Technicznej, Planowania Przestrzennego i Zamówień Publicznych	<p>1. Poprawa efektywności energetycznej obiektów użyteczności publicznej w Powiecie Dzierżoniowskim - Termomodernizacja budynku wielofunkcyjnego przy ul. Ogrodowej nr 1 w Niemczy</p> <p>2. Modernizacja instalacji elektrycznej w budynku OSP w Niemczy</p> <p>3. Modernizacja toalet w sali wiejskiej w Gilowie</p> <p>4. Częściowy remont Baszty Bramy Górnej w Niemczy</p>
2.4.	Termomodernizacja i modernizacja budynków mieszkalnych	Referat Budownictwa, Infrastruktury Technicznej, Planowania Przestrzennego i Zamówień Publicznych	<p>1. Przebudowa dachów na budynkach mieszkalnych stanowiących własność Gminy oraz modernizacja lokali gminnych</p> <p>2. „Ograniczenie niskiej emisji polegające na zmianie instalacji grzewczych nieekologicznych na instalacje grzewcze proekologiczne”.</p> <p>Gmina Niemcza pozyskała środki z NFOŚiGW na dotacje dla właścicieli lokali mieszkalnych i domków jednorodzinnych, którzy dokonali zmiany systemu ogrzewania zasilanych paliwami stałymi lub biomasą na nowoczesne źródła ciepła m.in.: kotły gazowe, piece zasilane prądem elektrycznym, kotły na paliwa stałe lub biomasę charakteryzujące się parametrami jak dla kotłów 5 klasy. Zainstalowanych zostało 13 sztuk</p>

2.5.	Budowa i przebudowa dróg na terenie gminy (w tym m.in.: chodniki, parkingi, oświetlenie, ograniczniki prędkości, ciągi komunikacyjne oraz alternatywne ciągi komunikacyjne)	Referat Budownictwa, Infrastruktury Technicznej, Planowania Przestrzennego i Zamówień Publicznych	<p>ekologicznych źródeł ciepła, w tym: kotłów gazowych – 9 sztuk (o łącznej mocy 218,00 kW), kotły 5 klasy- 3 szt. na węgiel (o mocy 65 kW)</p> <ol style="list-style-type: none"> 1. Modernizacja dróg gminnych 2. Przebudowa ciągu pieszego ul. Przedszkolnej w Niemczy 3. Modernizacja ul. Lipowej w Niemczy 4. Modernizacja drogi gminnej w Wilkowie Wielkim 5. Modernizacja części chodnika na osiedlu w Nowej Wsi Niemczańskiej 6. Modernizacja chodnika wzdłuż bloków parzystych (Nowa Wieś Niemczańska) od bloku 32 do 34
2.9.	Promocja zdrowia	Referat Promocji i Rozwoju Lokalnego	<ol style="list-style-type: none"> 1. Budowa siłowni zewnętrznej na placu biesiadnym przy boisku w Przerzeczynie-Zdroju 2. Zagospodarowanie terenu rekreacyjnego w Wilkowie Wielkim 3. Budowa miejsc sportowo-rekreacyjnych na terenie miasta Niemcza

Cel 3. Rozwój społeczeństwa i integracja wspólnoty lokalnej.

3.2.	Promocja Gminy poprzez udział w targach, festynach i wystawach regionalnych, krajowych i zagranicznych	Referat Promocji i Rozwoju Lokalnego	Zadanie realizowane przy udziale NOK
3.3.	Wspieranie i współpraca działalności organizacji pozarządowych	Burmistrz, Referat Promocji i Rozwoju Lokalnego	<p>1. Współdziałanie w zakresie organizacji spotkania informacyjnego Lokalnej Grupy Działania "Ślężanie" dot. możliwość pozyskania dofinansowania projektów lokalnych w ramach grantów LGD</p> <p>2. Informowanie na stronach internetowych o dostępnych naborach (KGW)</p> <p>3. Udzielanie dotacji celowych z budżetu na finansowanie lub dofinansowanie zadań zleconych do realizacji stowarzyszeniom objętych programem współpracy w zakresie kultury i ochrony dziedzictwa dla:</p> <ul style="list-style-type: none"> - OSP Przerzeczyn-Zdrój na renowację ręcznej sikawki konnej z zadaszeniem - Stowarzyszenia Na Rzecz Rozwoju Wsi Podlesie i Ruszkowice "Razem możemy więcej" na przygotowanie wieńca dożynkowego - Stowarzyszenia Niemcza-Partnerstwo Miast na zadanie "Joanki w Monteux"- - OSP Gilów na realizację zadania "Dzień Strażaka 2018 - Stowarzyszenia Legendarna Wieś Gilów na

			<p>zadanie "Sportowe Tatarki gilowskie"</p> <p>- LKS Gilów na organizację i popularyzację sportu i rekreacji wśród mieszkańców Gminy Niemcza -</p> <p>- Stowarzyszenia Przyjaciół Kietlina „Iskra” na utrzymanie boiska wiejskiego w Kietlinie</p> <p>- Stowarzyszenia Legendarna Wieś Gilów na zadanie "Sportowe Tatarki gilowskie"-</p>
--	--	--	---

Dnia 29 maja 2015 r. Rada Miejska w Niemczy podjęła Uchwałę Nr VIII/40/2015 w sprawie uchwalenia Strategii Rozwoju Ziemi Dzierżoniowskiej na lata 2014-2020.

Dokument opracowano w celu umożliwienia realizacji ponadlokalnych, wspólnych działań rozwojowych, wychodzących poza granice jednej gminy, powiatu, czy też subregionu. Strategia ukierunkowana jest również na współpracę z obszarem sąsiadującym z Ziemią Dzierżoniowską, w szczególności z Ziemią Kłodzką oraz Ząbkowicką. Strategia ma ułatwić samorządom lokalnym przygotowanie i realizację wspólnych przedsięwzięć w oparciu o zasoby własne, jak i pojawiające się różnorodne możliwości wsparcia zewnętrznego.

Zakres terytorialny opracowania obejmuje obszar wzajemnie zintegrowany i wzajemnie na siebie oddziałujący pod względem społeczno- gospodarczym, który tworzą następujące jednostki terytorialne:

- Powiat dzierżoniowski,
- Gmina Miejska Dzierżoniów,
- Gmina Bielawa (miejska),
- Gmina Piława Górna (miejska),
- Gmina Pieszyce (miejska),
- Gmina Niemcza (miejsko – wiejska),
- Gmina Dzierżoniów (wiejska),
- Gmina Łagiewniki (wiejska).

TABELA 4. CELE STRATEGICZNE I PRIORYTETY ROZWOJOWE ZIEMI DZIERŻONIOWSKIEJ

Lp.	Cel strategiczny	Priorytety <i>Priorytety ujęte w Strategii rozwoju powiatu dzierzoniowskiego</i>
1	Tworzenie warunków do wzrostu konkurencyjności gospodarki.	⇒ Konkurencyjna i innowacyjna gospodarka Ziemi Dzierżoniowskiej. ⇒ <i>Konkurencyjna i innowacyjna gospodarka.</i>
2	Poprawa dostępności komunikacyjnej Ziemi Dzierżoniowskiej.	⇒ Ziemia Dzierżoniowska zintegrowana komunikacyjnie. ⇒ <i>Poprawa dostępności komunikacyjnej.</i>
3	Poprawa dostępności i jakości usług publicznych.	⇒ Wysoka jakość usług publicznych Ziemi Dzierżoniowskiej. ⇒ <i>Kapitał społeczny i jakość życia.</i>
4	Tworzenie warunków do rozwoju kapitału ludzkiego.	⇒ Ziemia Dzierżoniowska inwestująca w kapitał ludzki. ⇒ <i>Kapitał społeczny i jakość życia.</i>
5	Zagospodarowanie i ład przestrzenny.	⇒ Wysokiej jakości środowisko i ład przestrzenny.

		⇒ <i>Atrakcyjna przestrzeń dla spędzania wolnego czasu.</i>
6	Budowa i zarządzanie marką Ziemia Dzierżoniowska.	⇒ Efektywne i partnerskie zarządzanie rozwojem Ziemi Dzierżoniowskiej. ⇒ <i>Integracja i współpraca.</i>

WYKRES 7. SCHEMAT POWIĄZANIA WIZJI, MISJI I CELÓW STRATEGICZNYCH

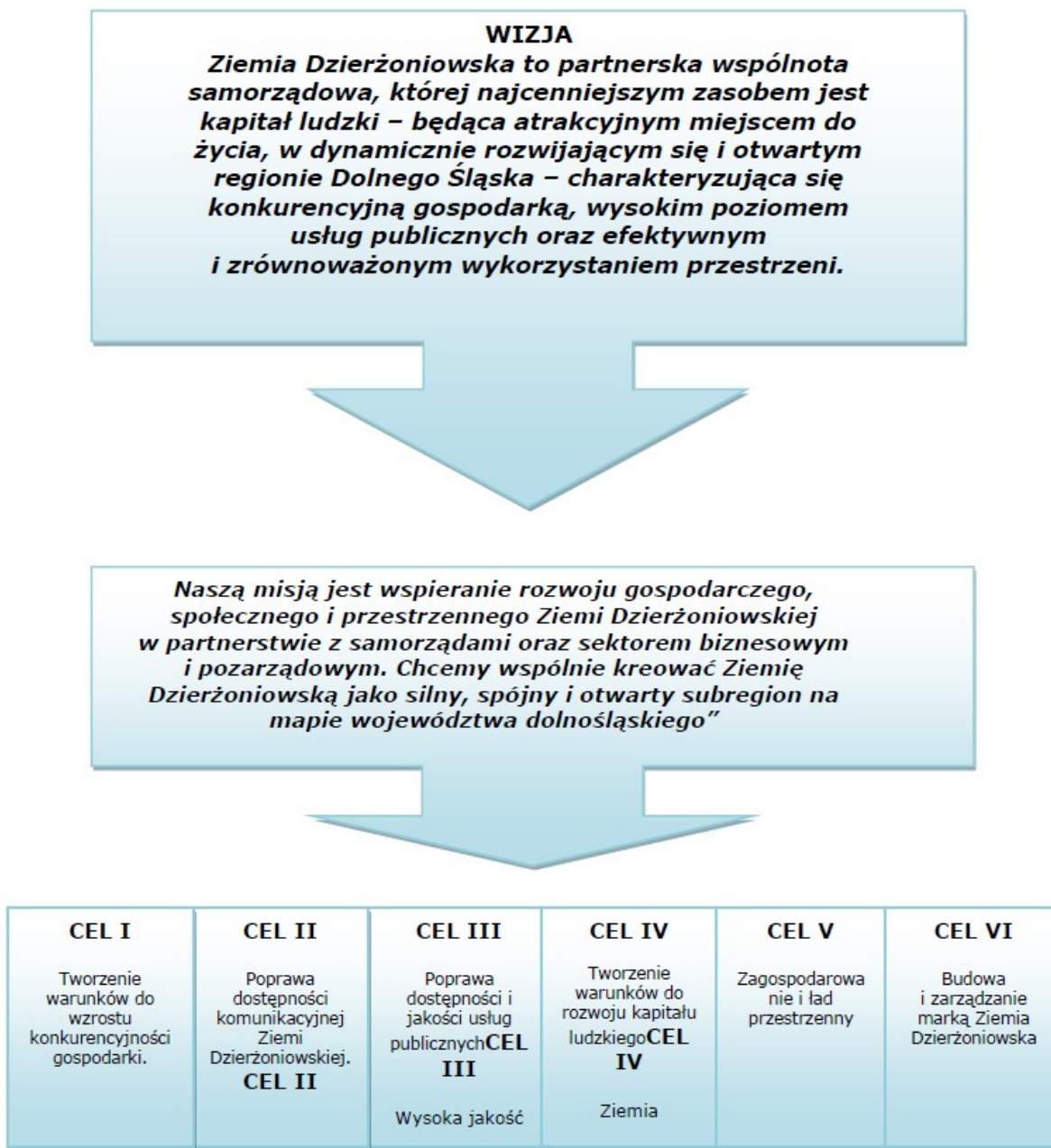

Rada Miejska w Niemczy dnia 27 września 2013 r. podjęła Uchwałę Nr XXXII/185/13 w sprawie przyjęcia Strategii Rozwoju Gminy Niemcza w zakresie turystyki, sportu i kultury na lata 2013 - 2020.

Drzewo celów

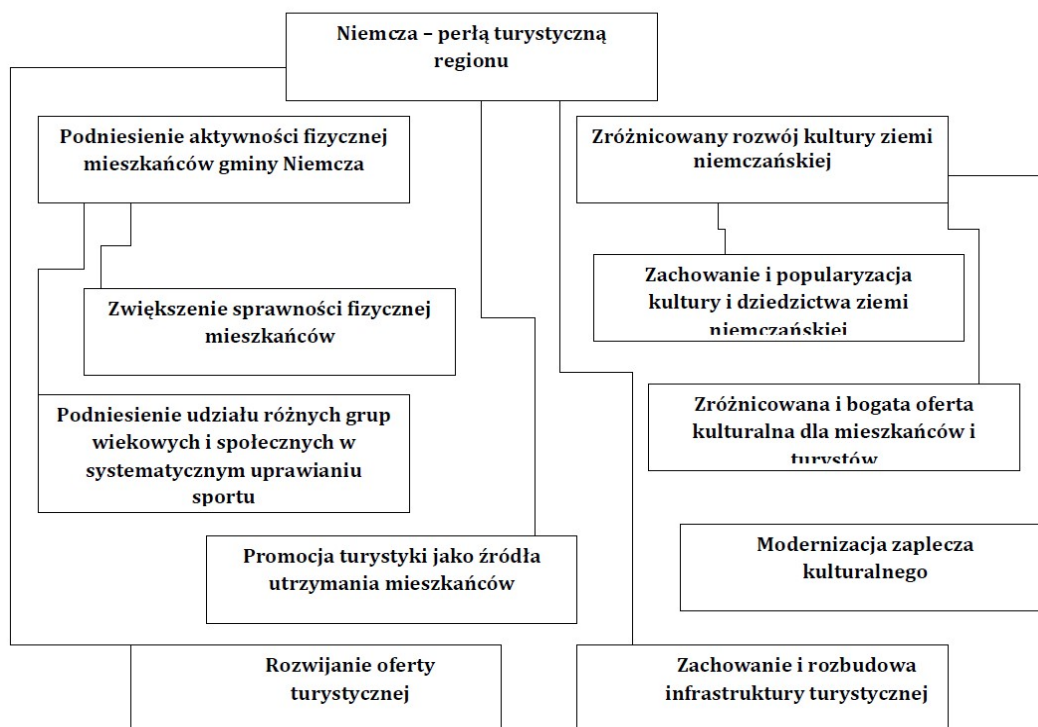

B. STUDIUM UWARUNKOWAŃ I KIERUNKÓW ZAGOSPODAROWANIA PRZESTRZENNEGO GMINY.

Studium Uwarunkowań i Kierunków Zagospodarowania Przestrzennego, określane w skrócie jako „Studium”, jest dokumentem planistycznym sporządzanym na szczeblu gminnym. Studium, w przeciwieństwie do Miejscowego Planu Zagospodarowania Przestrzennego, nie jest aktem prawa miejscowego. Podstawą prawną do sporządzenia Studium jest art. 9 ustawy o planowaniu i zagospodarowaniu przestrzennym z dnia 27 marca 2003 r. (Dz. U. z 2016 r., poz. 778 z późn. zm.).

W Studium określa się politykę przestrzenną gminy. Stanowi ono lokalne zasady zagospodarowania przestrzennego. Dokument stanowi akt kierownictwa wewnętrznego. Ustalenia zawarte w Studium Uwarunkowań i Kierunków Zagospodarowania Przestrzennego są wiążące dla Miejscowego Planu Zagospodarowania Przestrzennego, który jest aktem prawa miejscowego.

Studium, zgodnie z art. 9 ust. 3 ustawy o planowaniu i zagospodarowaniu przestrzennym z dnia 27 marca 2003 r. (Dz. U. z 2016 r., poz. 778 z późn. zm.) powinno być sporządzone dla obszaru całej gminy w jej granicach administracyjnych.

W przypadku zmian obowiązującego Studium, możliwe są zmiany częściowe – samego tekstu, samego rysunku, lub też w ograniczonym zakresie przestrzennym – np. zmiany punktowe dla pojedynczych działek lub części obrębów. Zmiany Studium dla części obszaru gminy dopuszcza art. 9 ust. 3 a ustawy o planowaniu i zagospodarowaniu przestrzennym z dnia 27 marca 2003 r. (Dz. U. z 2016 r., poz. 778 z późn. zm.).

W przypadku zmian częściowych, procedura uchwalania zmian Studium przebiega analogicznie jak w przypadku uchwalania projektu Studium dla obszaru całej gminy.

Studium składa się z:

- części uwarunkowań (w formie tekstowej i graficznej),
- części kierunków (w formie tekstowej i graficznej),
- uzasadnienia zawierającego objaśnienie przyjętych w Studium rozwiązań oraz syntezy ustaleń projektu Studium.

Na terenie Gminy Niemcza obowiązuje Studium Uwarunkowań i Kierunków Zagospodarowania Przestrzennego przyjęte Uchwałą Rady Miejskiej w Niemczy Nr XXXV/208/09 z dnia 27.11.2009 r, następnie zmienione Uchwałą Rady Miejskiej w Niemczy Nr XVI/83/12 z dnia 30.01.2012 r., zmienione Uchwałą Rady Miejskiej w Niemczy Nr XIX/93/16 z dnia 29.04.2016 r.

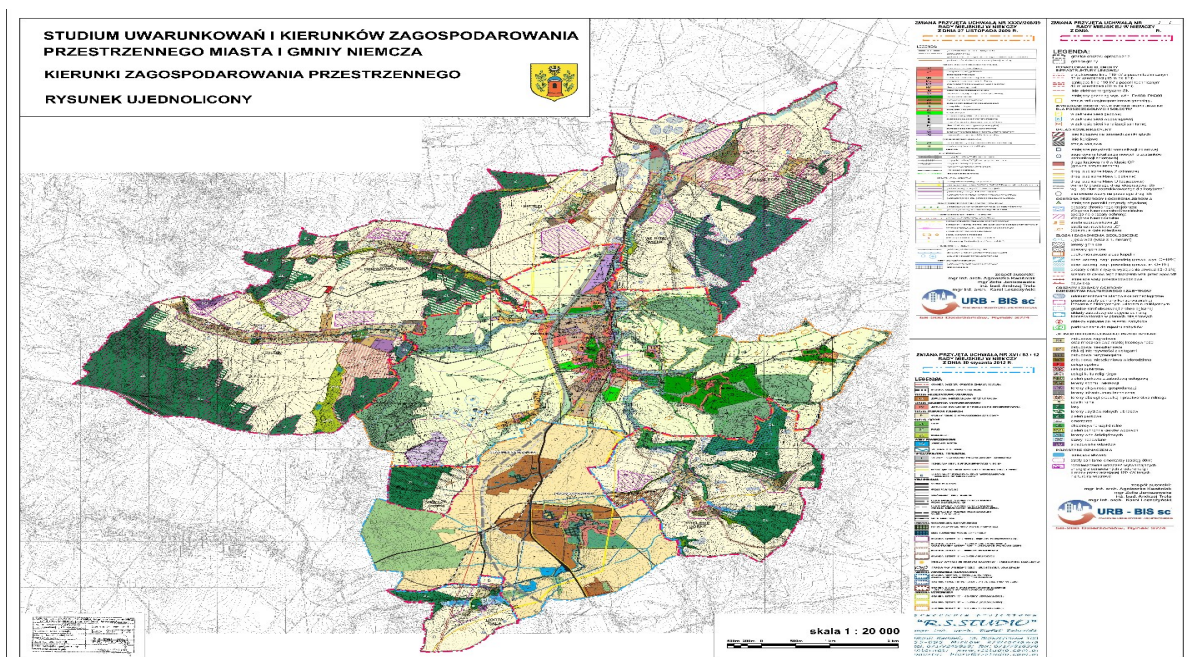

C. MIEJSCOWE PLANY ZAGOSPODAROWANIA PRZESTRZENNEGO

Tryb sporządzania i uchwalania planu miejscowego

Procedura sporządzenia planu miejscowego została określona w ustawie o planowaniu i zagospodarowaniu przestrzennym a jej obowiązek jest traktowany rygorystycznie. Naruszenie zasad lub istotne naruszenie trybu sporządzania planu miejscowego, a także właściwości organów w tym zakresie powoduje nieważność uchwały rady gminy w całości lub w części. Koszty opracowania planu miejscowego ponosi gmina.

W procedurze opracowania i uchwalania planu miejscowego można wyodrębnić trzy podstawowe etapy:

- przygotowawczy,
- projektowy,
- końcowy.

Plan miejscowy przygotowuje zespół specjalistów składający się z architektów, urbanistów inżynierów transportu i środowiska, branż sanitarnych energetycznych, mediatorów, socjologów i innych.

Etap I Przygotowawczy

W ramach tego etapu wykonuje się wstępną analizę zasadności przystąpienia do sporządzenia planu i stopnia zgodności przewidywanych rozwiązań z ustaleniami studium. Następnie przygotowuje i opracowuje się wstępne materiały planistyczne: min. inwentaryzacja urbanistyczna, opracowania, analizy, prognozy i studia sporządzone na potrzeby projektu planu miejscowego, a także opracowania, koncepcje, projekty, plany i programy dotyczące obszaru objętego projektem planu miejscowego, sporządzone na podstawie przepisów odrębnych. Jednocześnie przygotowuje się założenia do planu (zakres terytorialny, złożoność itd.). Dla danego terenu zostaje również opracowana dokładna analiza stanu istniejącego w formie opracowania ekofizjograficznego podstawowego bądź problemowego. Rada Gminy podejmuje uchwałę o przystąpieniu do sporządzenia planu miejscowego. Ogłoszenie wójta, burmistrza lub prezydenta miasta o przystąpieniu do planu i możliwości składania wniosków do planu zostaje opublikowane w prasie miejscowej oraz przez obwieszczenie, a także w sposób zwyczajowo przyjęty w danej miejscowości (plakat, internet). W ogłoszeniu wymagane jest podanie formy, miejsca i terminu składania wniosków do planu (nie krótszy niż 21 dni od dnia ogłoszenia). Wójt, burmistrz lub prezydent miasta zwraca się pisemnie do organów i instytucji zewnętrznych, które będą

opiniować lub uzgadniać projekt planu miejscowego z prośbą o przesyłanie wniosków do projektu planu.

analiza wstępna zasadności przystąpienia do sporządzenia planu i stopnia zgodności przewidywanych rozwiązań z ustaleniami studium



przygotowanie materiałów geodezyjnych i planistycznych
ustalenie zakresu prac planistycznych



sporządzenie opracowania ekofizjograficznego



podjęcie uchwały o przystąpieniu do sporządzenia planu i jej ogłoszenie



ogłoszenie (w prasie miejscowej, obwieszczenie na tablicy informacyjnej urzędu, w BIP) informacji o podjęciu uchwały o przystąpieniu do sporządzenia mpzp, w której określa się termin składania wniosków (min. 21 dni o daty ukazania się



zawiadomienie na piśmie instytucji i organów właściwych do uzgadniania i opiniowania planu o podjęciu uchwały o przystąpieniu do sporządzania planu

- analiza wstępna zasadności przystąpienia do sporządzenia planu i stopnia zgodności
- przewidywanych rozwiązań z ustaleniami studium
- przygotowanie materiałów geodezyjnych i planistycznych
- ustalenie zakresu prac planistycznych
- sporządzenie opracowania ekofizjograficznego
- podjęcie uchwały o przystąpieniu do sporządzenia planu i jej ogłoszenie
- ogłoszenie (w prasie miejscowej, obwieszczenie na tablicy informacyjnej urzędu, w BIP) informacji o podjęciu uchwały o przystąpieniu do sporządzenia mpzp, w której określa się termin składania wniosków (min. 21 dni o dacie ukazania się ogłoszenia i obwieszczenia)
- zawiadomienie na piśmie instytucji i organów właściwych do uzgadniania i opiniowania planu o podjęciu uchwały o przystąpieniu do sporządzania planu

Etap II Projektowy

Na podstawie zebranych danych oraz po rozpatrzeniu złożonych do planu wniosków zostaje przygotowany projekt planu miejscowego. Jednocześnie opracowuje się dwa dokumenty. Pierwszym jest dokument, w którym ocenia się możliwy wpływ zapisów planu miejscowego na środowisko przyrodnicze (Prognoza oddziaływania na środowisko tj. wpływu ustaleń planu na środowisko przyrodnicze). Dokument nie jest ani aktem prawnym ani załącznikiem do planu. Dokument ma charakter informacyjny i towarzyszy planowi w trakcie wyłożenia do publicznego wglądu oraz w trakcie zbierania uzgodnień i opinii. Jego opracowanie pozwala planistom na wybór najkorzystniejszego dla środowiska przyrodniczego wariantu zapisów w planie miejscowym. Kolejnym dokumentem towarzyszącym projektowi jest prognoza skutków finansowych uchwalenia planu miejscowego. Ten dokument zawiera analizę ekonomiczną Miejscowy plan zagospodarowania przestrzennego dochodów własnych i wydatków gminy i zostaje przedłożony radzie gminy wraz z projektem planu miejscowego do uchwalenia.

Po akceptacji wójta, burmistrza lub prezydenta miasta projekt planu zostaje skierowany do opiniowania i uzgodnień. Wykaz jednostek obligatoryjnie uzgadniających lub opiniujących projekt zawiera ustawa o planowaniu i zagospodarowaniu przestrzennym. Następnie projekt wymaga pozyskania zgody na zmianę przeznaczenia gruntów rolnych i leśnych na cele nierolnicze i nieleśne, jeżeli wymagają tego przepisy odrębne.

Po wprowadzeniu zmian wynikających z uzyskanych opinii (nieobligatoryjnie) i dokonanych uzgodnień (obligatoryjnie) projekt planu miejscowego wraz z prognozą oddziaływania na środowisko zostaje wyłożony do publicznego wglądu na okres co najmniej 21 dni. Zainteresowani zawiadamiani są poprzez ogłoszenie w prasie lokalnej i krajowej co najmniej na 7 dni przed wyłożeniem projektu planu miejscowego. W czasie wyłożenia organizowana jest dyskusja publiczna nad rozwiązaniami przyjętymi w projekcie. W terminie nie krótszym niż 14 dni od zakończenia wyłożenia osoby fizyczne i prawne oraz jednostki organizacyjne nieposiadające osobowości prawnej mogą wносить uwagi dotyczące projektu planu. Uwagi te są następnie rozpatrywane a zapisy w projekcie ewentualnie korygowane. Planista nie ma obowiązku uzasadnienia swoich decyzji związanych z uwzględnieniem lub nieuwzględnieniem uwag. Opracowany zostaje wykaz uwag rozpatrzonych negatywnie. Jeżeli w wyniku uwzględnienia uwag, do projektu wprowadzono zmiany, ponawia się uzgodnienia w niezbędnym zakresie

przygotowanie projektu planu

opracowanie Prognozy oddziaływania na środowisko

opracowanie Prognozy skutków finansowych uchwalenia planu miejscowego



zebranie opinii i uzgodnień do projektu planu

wprowadzenie zmian do projektu wynikających z uzgodnień i opinii



wyłożenie do publicznego wglądu (co najmniej 21 dni)

zebranie uwag oraz publiczna dyskusja



rozpatrzenie uwag

opracowanie wykazu uwag nieuwzględnionych

wprowadzenie zmian do projektu planu i ew. ponowne przekazanie do uzgodnienia

Etap III Końcowy

Wójt, burmistrz lub prezydent miasta przekazuje do rady gminy (miasta) projekt planu wraz z nieuwzględnionymi uwagami oraz prognozą oddziaływania na środowisko i prognozą skutków finansowych uchwalenia planu miejscowego.

Rada gminy po zapoznaniu się z dokumentacją przystępuje do uchwalenia planu i może stwierdzić, że projekt planu nie narusza ustaleń studium i uchwała plan miejscowy, lub konieczność dokonania zmian w przedstawionym do uchwalenia projekcie planu miejscowego, w tym także w wyniku uwzględnienia uwag do projektu planu (może to dotyczyć tylko fragmentu projektu planu).

W przypadku uchwalenia planu miejscowego wójt, burmistrz lub prezydent przedstawia wojewodzie plan wraz z dokumentacją w celu oceny ich zgodności z obowiązującym prawem. Uchwała rady gminy w sprawie uchwalenia planu miejscowego obowiązuje od dnia wejścia w życie w niej określonego, jednak nie wcześniej niż po upływie 14 dni od dnia ogłoszenia w dzienniku urzędowym województwa. Uchwała zostaje również opublikowana w Internecie.

Zmiana planu miejscowego następuje w takim trybie, w jakim jest on uchwalany³⁰. Uchwała może zostać unieważniona w całości lub części o ile nastąpiło naruszenie zasad sporządzania planu miejscowego. Rozstrzygnięcie o nieważności uchwały należy do wojewody. Gmina ma prawo odwołać się od tej decyzji poprzez złożenie w przewidzianym terminie, skargi do sądu administracyjnego. Jeżeli skarga zostanie oddalona lub odrzucona nieważność uchwały stanie się prawomocna a jednostka zobowiązana do opracowania planów miejscowych ma obowiązek doprowadzenia do zgodności projektu planu miejscowego z przepisami prawnymi lub ze studium³¹. Społeczeństwu przysługuje prawo do złożenia skargi na całą uchwałę rady gminy w sprawie planu miejscowego lub jej fragmentu . Zaskarżenia mogą dotyczyć ustaleń miejscowego planu zagospodarowania lub sposobu jego sporządzania.

Jeżeli w związku z uchwaleniem planu miejscowego albo jego zmianą wartość nieruchomości wzrosła, a właściciel lub użytkownik wieczysty zbywa tę nieruchomość, wójt, burmistrz albo prezydent miasta pobiera jednorazową opłatę ustaloną w tym planie, określoną w stosunku procentowym do wzrostu wartości nieruchomości. Opłata ta jest dochodem własnym gminy. Wysokość opłaty nie może być wyższa niż 30% wzrostu wartości nieruchomości.

przedstawienie radzie gminy projektu planu miejscowego wraz z listą nieuwzględnionych uwag



Jeżeli rada gminy stwierdzi konieczność dokonania zmian w przedstawionym do uchwalenia projekcie planu miejscowego, w tym także w wyniku uwzględnienia uwag do projektu planu – czynności ponawia się w zakresie niezbędnym do dokonania tych zmian (dotyczy tylko fragmentu projektu).



uchwalenie planu miejscowego
(część tekstowa planu stanowi treść uchwały, a część graficzna oraz wymagane rozstrzygnięcia stanowią załączniki do uchwały).



przekazanie dokumentacji do Wojewody



ocena zgodności z przepisami prawa, skierowanie do publikacji w Wojewódzkim Dzienniku Urzędowym



wejście w życie planu miejscowego 14 dni od dnia publikacji w Dzienniku Urzędowym

Łączna powierzchnia terenów, które zostały objęte planami zagospodarowania przestrzennego to 886 ha, co stanowi 12% powierzchni całej gminy.

Na terenie Gminy Niemcza obowiązują następujące miejscowe plany zagospodarowania przestrzennego:

1. UCHWAŁA Nr XXXV/232/2002 Rady Miejskiej w Niemczy z dnia 25 września 2002 r. w sprawie miejscowego planu zagospodarowania przestrzennego dla terenu położonego przy ul. B. Chrobrego w Niemczy. (publik. w Dz. Urz. Woj. Dolnośląskiego Nr 235, poz. 3287 z 12 listopada 2002 r.)

2. UCHWAŁA NR XII/70/ 07 Rady Miejskiej w Niemczy z dnia 28 listopada 2007 r. w sprawie uchwalenia miejscowego planu zagospodarowania przestrzennego części terenu Miasta Niemcza (publik. w Dz. Urz. Woj. Dolnośląskiego Nr 58 poz.743 z dnia 03 marca 2008 r.)

3. UCHWAŁA NR XII/71/07 Rady Miejskiej w Niemczy z dnia 28 listopada 2007 r. w sprawie uchwalenia miejscowego planu zagospodarowania przestrzennego części terenu Miasta Niemcza – część obrębu Jasień (publik. w Dz. Urz. Woj. Dolnośląskiego Nr 22 poz.372 z dnia 01 lutego 2008 r.)

4. UCHWAŁA NR XXIX/176/09 Rady Miejskiej w Niemczy z dnia 29 maja 2009 r. w sprawie uchwalenia miejscowego planu zagospodarowania przestrzennego części terenu wsi Gola Dzierżoniowska (publik. w Dz. Urz. Woj. Dolnośląskiego Nr 120 poz.2496 z dnia 22 lipca 2009 r.)

5. UCHWAŁA NR XXXI/188/09 Rady Miejskiej w Niemczy z dnia 24 lipca 2009 r. w sprawie miejscowego planu zagospodarowania przestrzennego części wsi Gilów (publik. w Dz. Urz. Woj. Dolnośląskiego Nr 160 poz.2983 z dnia 25 września 2009 r.)

6. UCHWAŁA NR XXXVI/212/09 Rady Miejskiej w Niemczy z dnia 13 grudnia 2009 r. w sprawie sporządzenia zmiany miejscowego planu zagospodarowania przestrzennego dla terenu położonego przy ul. B. Chrobrego w Niemczy (publik. w Dz. Urz. Woj. Dolnośląskiego Nr 35 poz.481 z dnia 23 lutego 2010 r.)

7. UCHWAŁA Nr XXXVIII/225/10 Rady Miejskiej w Niemczy z dnia 29 stycznia 2010 r. w sprawie uchwalenia miejscowego planu zagospodarowania przestrzennego części terenu wsi Podlesie (publik. w Dz. Urz. Woj. Dolnośląskiego Nr 82 poz.1252 z dnia 30 kwietnia 2010 r.)

8. UCHWAŁA Nr XXIII/123/12 RADY MIEJSKIEJ W NIEMCZY Z DNIA 26 PAŹDZIERNIKA 2012 R. W SPRAWIE UCHWALENIA MIEJSCOWEGO PLANU ZAGOSPODAROWANIA PRZESTRZENNEGO WSI PRZERZECZYN – ZDRÓJ (publik. w Dz. Urz. Woj. Dolnośląskiego z dnia 07 stycznia 2013 poz. 74)

Na terenach nieobjętych miejscowymi planami zagospodarowania przestrzennego wydawane są decyzje o warunkach zabudowy i zagospodarowania terenu oraz decyzje o lokalizacji inwestycji celu publicznego.

W 2018 r. wydano 2 decyzje o ustaleniu lokalizacji inwestycji celu publicznego. Inwestycje te dotyczyły:

1.	Budowa Stacji Bazowej Telefonii Komórkowej DZR 3102 wraz z przyłączeniem elektrycznym.
2.	Budowa gazociągu niskiego ciśnienia PE De90

Decyzji o warunkach zabudowy i zagospodarowania terenu wydano 27

- 1 decyzję dotyczące zabudowy mieszkaniowej wielorodzinnej ,
- 15 decyzji dotyczących zabudowy mieszkaniowej jednorodzinnej,
- 6 decyzji dotyczących zabudowy usługowej,
- 5 decyzji dotyczących innej zabudowy.

1.	Budowa budynku gospodarczego dla celów rolniczych
2.	Budowa siedliska (budowa budynku jednorodzinnego oraz budynku gospodarczo-garażowego oraz wiaty) wraz z urządzeniami i sieciami infrastruktury przyłączeniowej
3.	Zespół budynków produkcyjno - magazynowych wraz z częścią administracyjną wraz z niezbędną infrastrukturą techniczną
4.	Budowa podziemnych zbiorników gazu LPG o poj. 19.2 m ³ dla zasilania palników suszarni zboża
5.	Budowa domu jednorodzinnego
6.	Nadbudowa istniejącego budynku mieszkalnego
7.	Rozbudowa istniejącego budynku mieszkalnego w zabudowie jednorodzinnej o garaż
8.	Realizacja siedliska (budowa budynku jednorodzinnego oraz budynku gospodarczego- wiaty) wraz z urządzeniami i sieciami infrastruktury przyłączeniowej
9.	Budowa domu jednorodzinnego z infrastrukturą techniczną

10.	Dwustanowiskowa myjnia kontenerowa z zapleczem o pow. 100 m ² , infrastruktura techniczna przyłączeniowa w zakresie wod-kan, , gaz, wraz z urządzeniami technologicznymi
11.	Budowa domu jednorodzinnego z infrastrukturą techniczną
12.	Realizacja siedliska (budowa budynku jednorodzinnego oraz budynku gospodarczego) wraz z urządzeniami i sieciami infrastruktury
13.	Budynek handlowy wraz z infrastrukturą towarzyszącą
14.	Zmiana sposobu użytkowania pomieszczenia usługowego na cele lokalizacji żłobka
15.	Budowa domu jednorodzinnego
16.	Wykonanie wyjścia z budynku na taras wraz z budową tarasu przy budynku mieszkalnym
17.	Zmiana sposobu użytkowania klasy po byłej szkole , z przeznaczeniem na funkcję mieszkalną
18.	Zmiana sposobu użytkowania strychu , z przeznaczeniem na funkcję mieszkalną
19.	Zmiana sposobu użytkowania pomieszczenia gospodarczego na pracownię ceramiczną- wyrób małych elementów (pamiątek)
20.	Zmiana sposobu użytkowania części lokalu mieszkalnego na studio tatuażu
21.	Wykonanie schodów zewnętrznych z wejściem na I piętro budynku mieszkalnego
22.	Realizacja siedliska (budowa budynku jednorodzinnego oraz budynku gospodarczego) wraz z urządzeniami i sieciami infrastruktury
23.	Rozbudowa i nadbudowa nad tarasem budynku mieszkalnego o pomieszczenia mieszkalne
24.	Nadbudowa i rozbudowa istniejących obiektów gospodarczych z częściową zmianą sposobu użytkowania tych budynków na funkcje mieszkalną
25.	Budowa domu jednorodzinnego z infrastrukturą techniczną
26.	Przebudowa części budynku gospodarczego na garaż jednostanowiskowy
27.	Budowa budynku gospodarczego parterowego dla zakładu kamieniarskiego

Przeciętny czas oczekiwania na decyzję o warunkach zabudowy 60- 65 dni ,
a lokalizacji inwestycji celu publicznego 53 dni

D. GMINNY PROGRAM REWITALIZACJI

W Gminie Niemcza nie podjęto uchwały w sprawie wyznaczenia obszaru zdegradowanego i obszaru rewitalizacji.

Uchwałą nr XII/50/15 Rada Miejska w Niemczy w dniu 18 września 2015 r. przyjęła Program Rewitalizacji Ziemi Dzierżoniowskiej na lata 2014-2020, opracowany w ramach realizacji projektu partnerskiego w skład którego wchodzi: Powiat Dzierżoniowski, Gmina Miejska Dzierżoniów, Gmina Bielawa, Gmina Pieszycy, Gmina Dzierżoniów, Gmina Łagiewniki, Gmina Niemcza oraz Gmina Piława Górna. Jest to dokument strategiczny, określający ramy działań służących odnowie zdegradowanych obszarów w powiecie dzierżoniowskim. Dokument stanowi podstawę do opracowania i wdrożenia na terenie Ziemi Dzierżoniowskiej projektów współfinansowanych ze środków zewnętrznych.

E. PROGRAM GOSPODAROWANIA MIESZKANIOWYM ZASOBEM GMINY

Wielkość zasobu mieszkaniowego na dzień 31.12.2018 roku wyniosła: 22 budynki ze 64 lokalami mieszkalnymi stanowiącymi zasób mieszkaniowy samodzielnie administrowany przez Przedsiębiorstwo Komunalne Sp. z o.o. oraz 82 budynków z 199 gminnymi lokalami mieszkalnymi stanowiącymi udział w nieruchomościach wspólnych w budynkach wspólnot mieszkaniowych również zarządzanych przez Przedsiębiorstwo Komunalne Sp. z o.o. Łącznie w 104 budynkach administrowanych i zarządzanych przez Przedsiębiorstwo Komunalne Sp. z o.o. jest 263 lokali mieszkalnych. Mają one status mieszkań komunalnych. Spośród tych mieszkań 28 to mieszkania o standardzie lokali socjalnych.

Wpływy z opłat za lokale są przychodami Gminy i przeznaczone są na pokrycie kosztów zarządu, eksploatacji i remontów. W 2018 r. na bieżące utrzymanie oraz remonty mieszkaniowego zasobu Gminy wydatkowano kwotę 564 tys. zł., w ramach której wykonano:

- Remont pokrycia dachowego w 4 budynkach,
- Remont filii Biblioteki w Gilowie,
- Odbudowa wieżby dachowej, wraz z kominami i pokryciem dachowym,
- Remont instalacji gazowej,
- Bieżące remonty instalacji elektrycznych, gazowych i wodno-kanalizacyjnych.

F. PLANY WYKORZYSTYWANIA ZASOBU NIERUCHOMOŚCI (sprzedaż, użytkowanie wieczyste)

W okresie od 1 stycznia 2018 roku do 31 grudnia 2018 roku:

- dokonano sprzedaży nieruchomości o pow. 3.2866 ha,
- sprzedano 7 lokali mieszkalnych, 5 na rzecz ich najemców, 2 lokale mieszkalne w trybie przetargu nieograniczonego wraz z ustanowieniem prawa współużytkowania wieczystego lub sprzedażą ułamkowej części nieruchomości gruntu, niezbędnego do racjonalnego korzystania z budynku mieszkalnego,
- zawarto umowy dzierżawy na pow. 10.0000 ha.

Dochód Gminy netto kształtował się następująco:

- sprzedaż nieruchomości gruntowych - kwota 84 156,25 zł.
- sprzedaż gruntów przynależnych do zbywanych lokali - kwota 36 493,66 zł.
- sprzedaż lokali mieszkalnych - kwota 66 863,33 zł.
- sprzedaż pomieszczenia gospodarczego - kwota 30 952,- zł.
- wpływy z tytułu dzierżawy i użytkowania nieruchomości - 72 621,78 zł.
- dochody uzyskane z tytułu użytkowania wieczystego – 11 617,93.

G. PROGRAM OPIEKI NAD ZABYTKAMI

Gmina Niemcza nie posiada programu opieki nad zabytkami.

Rada Miejska w Niemczy w dniu 30 maja 2008 r. podjęła Uchwałę nr XVIII/94/08 w sprawie zasad udzielania i rozliczania dotacji na prace konserwatorskie, restauratorskie lub roboty budowlane przy zabytku wpisanym do rejestru zabytków (publik. w Dz. Urz. Woj. Dolnośląskiego Nr 173, poz. 1948 z 20 czerwca 2008 r.), która została następnie zmieniona Uchwałą nr XXVIII/173/09 Rady Miejskiej w Niemczy z dnia 28 kwietnia 2009r. zmieniająca uchwałę w sprawie zasad udzielania i rozliczania dotacji na prace konserwatorskie, restauratorskie lub roboty budowlane przy zabytku wpisanym do rejestru zabytków (publik. w Dz. Urz. Woj. Dolnośląskiego poz. 1893 z 20 maja 2009 r.), następnie zmieniona Uchwałą nr XXXIX/235/10 Rady Miejskiej w Niemczy z dnia 26 lutego 2010r. zmieniająca Uchwałę Nr XVIII/94/08 Rady Miejskiej w Niemczy z dnia 30 maja 2008 r. w sprawie zasad udzielania i rozliczania dotacji na prace konserwatorskie, restauratorskie lub roboty budowlane przy zabytku wpisanym do rejestru zabytków (publik. w Dz. Urz. Woj. Dolnośląskiego, poz. 1183 z 28 kwietnia 2010 r.).

W roku 2018 nie wpłynął ani jeden wniosek o udzielenie dotacji celowej na prace restauratorskie i roboty budowlane przy zabytku wpisanym do rejestru, zatem z budżetu Gminy Niemcza nie zostały wyasygnowane środki finansowe na ten cel.

Gmina Niemcza posiada 23 karty ewidencyjne zabytków dla następujących obiektów: Baszta Bramy górnej – Bolesława Chrobrego 3, Dom mieszkalny – Rynek 5, Dom mieszkalny – Rynek 18, Dom mieszkalny – Rynek 19, Dom mieszkalny – Rynek 20, Dom mieszkalny – Rynek 37, Kamienica – ul. Królowej Jadwigi 1, Kamienica - Rynek 4, Kamienica – Rynek 6, Kamienica – Rynek 7, Kamienica – Rynek 8, Kamienica – Rynek 9, Kamienica – Rynek 14, Kamienica – Rynek 15, Kamienica – Rynek 17, Kamienica – Rynek 24, Kamienica – Rynek 25, Kamienica – Rynek 29-30-31, Kamienica – Rynek 34, Kamienica – Rynek 38, Kamienica – Rynek 49, Kościół p.w. Św. Wojciecha – ul. Gumińska, Plebania – pl. Mieszka I.

Karty opisują poszczególne obiekty historycznie i architektonicznie oraz opatrzone są szkicami i fotografiami.

Wykaz zabytków Wojewódzkiego Urzędu Ochrony Zabytków we Wrocławiu zawiera ogółem 336 obiektów, z czego 57 obiektów jest wpisanych również do rejestru zabytków. Zasób obiektów historycznych jest w ewidencji wojewódzkiego konserwatora zabytków rozdzielony na dwa zbiory – obszar miejski Gminy Niemcza – Miasto Niemcza oraz obszar wiejski Gminy Niemcza – Gmina Niemcza.

Zabytki w Gminie Niemcza

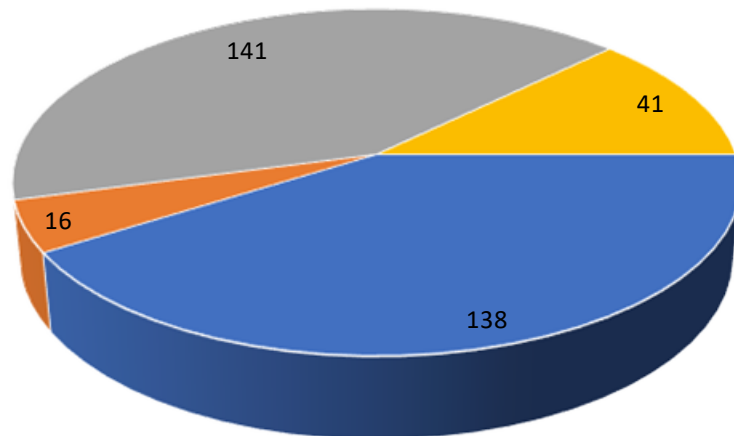

- Zabytki wpisane tylko do wykazu - obszar wiejski - 138 obiektów
- Zabytki wpisane również do rejestru zabytków - obszar wiejski - 16 obiektów
- Zabytki wpisane tylko do wykazu - miasto - 141 obiektów
- Zabytki wpisane również do rejestru zabytków - miasto - 41 obiektów

NIEMCZA – zabytkowy układ urbanistyczny



ZAMEK W NIEMCZY

Historyczna bryła prawie całkowicie spłonęła w 1735 roku, uratowały się tylko mury najniższego piętra i kaplica. Gruntowną przebudowę przeprowadzono w roku 1830. Po 1945 roku obiekt stał niezagospodarowany aż do lat 70-tych, kiedy utworzony tu filię Zakładów Przemysłu Odzieżowego „BOBO” z Piławy Górnej. W 1964 roku rozebrano zamkową kaplicę z powodu usuwania się gruntu.

KOŚCIÓŁ ŚW. WOJCIECHA

Powstał prawdopodobnie przed 1000 rokiem jako jeden z pierwszych na Śląsku. Obecna budowla, powstała po wojnach husyckich, pochodzi z 1612 roku. Przyznanie patronatu kościołowi łączyło się z niemczańskimi kontaktami praskiego biskupa i męczennika Św. Wojciecha.

KOŚCIÓŁ P.W. ŚW. PIOTRA I PAWŁA

Powstał w roku 1295, w 1633 spłonął. Odbudowano go w 1665r. W roku 1852 stwierdzono, że ze względu na zły stan nadaje się do rozbiórki. Na budowę obecnego kościoła przeznaczono działkę przy rynku. Budowę rozpoczęto w 1864r., a zakończono rok później. Na uwagę zasługuje chrzcielnica z 1777r.

RATUSZ

Wzmianka o ratuszu pojawiła się po raz pierwszy w 1474 roku. Dzisiejsza budowla pochodząca z 1865 r. zastępuje spalony w 1853 r. okazały ratusz barokowy stojący wówczas na środku Rynku. Reprezentuje styl neoromański.

MURY OBRONNE

Po nadaniu praw miejskich w 1282 roku miasto otoczono murami obronnymi z Bramą Dolną i Górną. Zniszczyły je wojska antyhusyckie po zdobyciu Niemczy w 1434r. Od południa i wschodu mur jest podwójny, w 30% zachowany do dziś, między innymi fragment gardzieli bramnej ze strzelnicami dawnej Bramy Górnej oraz zrekonstruowana w 1936r. Brama Dolna z orłem trzymającym tarczę herbową miasta.

KRZYŻ POKUTNY

Stoi w południowej części miasta przy ul. Bolesława Chrobrego. Kronika podaje, iż w 1585 r. zatrudniony przy budowie zamku kamieniarz porwał się na swojego majstra z siekierą, gdyż ten przywiódł jego narzeczoną do zdrady. Pokutą za zabójstwo było wyciosanie kamiennego krzyża z piktogramem.

H. TRANSPORT/PLAN ZRÓWNOWAŻONEGO ROZWOJU PUBLICZNEGO TRANSPORTU ZBIOROWEGO.

Prowadzenie komunikacji publicznej na terenie gminy powierzone zostało Zarządowi Komunikacji Miejskiej w Bielawie, na podstawie Porozumienia nr KM.5550-39/09 z dnia 01 lipca 2009 roku zawartego z Gminą Bielawa w zakresie prowadzenia lokalnego transportu zbiorowego.

Porozumienie w sprawie przekazania prowadzenia komunikacji miejskiej ZKM podpisały prawie wszystkie Gminy powiatu Dzierżoniowskiego, co pozwoliło wspólnie ustalić jednakowe zasady ulg dla pasażerów, taki sam taryfikator cenowy oraz bilety. Oznacza to, że mieszkańiec naszego miasta mający ulgę może z niej korzystać na terenie całego powiatu.

Środki przekazane na pokrycie kosztów komunikacji miejskiej w roku 2018 wyniosły

- koszt całkowity 429.248,00 zł.
- koszty jednego wozokilometra 2,6694 zł

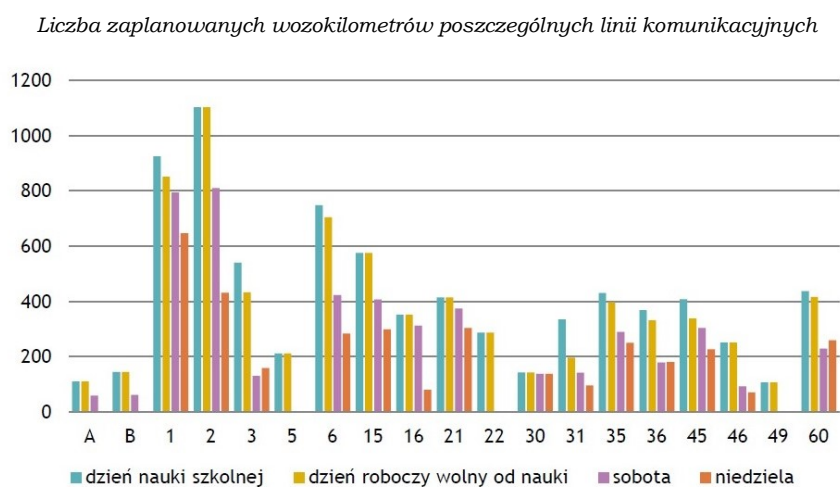

Zarząd Komunikacji Miejskiej opracował Plan zrównoważonego rozwoju publicznego transportu zbiorowego dla gmin dla których organizatorem publicznego transportu zbiorowego jest Gmina Bielawa – plan dostępny jest na stronie ZKM Bielawa <http://zkm.um.bielawa.pl/PL/site/31/>

Na stronie ZKM Bielawa dostępny jest też na bieżąco aktualizowany wirtualny rozkład jazdy, aktualne cenniki biletów, miejsca zakupu i inne ważne informacje dla podróżnych.

Wirtualny rozkład jazdy komunikacji zbiorowej

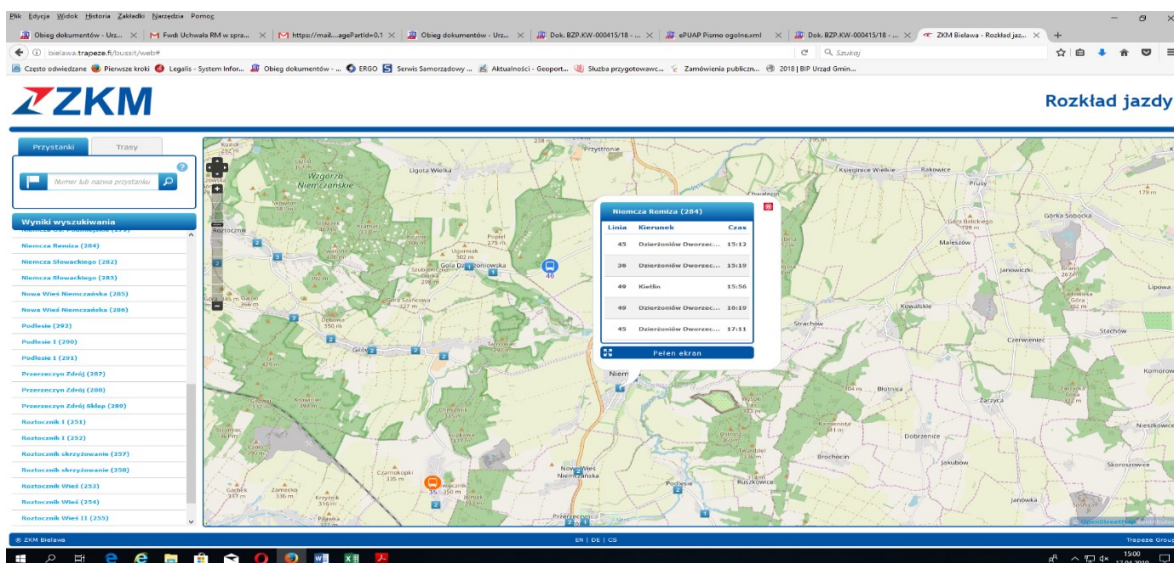

I. WIELOLETNI PLAN ROZWOJU I MODERNIZACJI URZĄDZEŃ WODOCIĄGOWYCH I KANALIZACYJNYCH

Gmina Niemcza zwodociągowana jest z około 95%. Całkowita długość sieci wodociągowej na terenie gminy to około 61 593 m. Zarządza nią trzech operatorów:

- Wodociągi i Kanalizacja Sp. z o.o., ul. Kilińskiego 25 A, 58-200 Dzierżoniów.
- Przedsiębiorstwo Komunalne Sp. z o.o. w Niemczy, ul. Wrocławska 3a-3b, 58-230 Niemcza.
- Rolnicza Spółdzielnia Produkcyjna im. T. Kościuszki w Kietlinie, Kietlin 28, 58-230 Niemcza.

Właściciele nieruchomości położonych na terenach niezwodociągowanych mogą skorzystać z dofinansowania do budowy studni wierconych na warunkach określonych w uchwale Rady Miejskiej w Niemczy. W 2018 r. z dofinansowania skorzystała 1 osoba.

Gmina Niemcza skanalizowana jest w około 70%. Całkowita długość sieci kanalizacji sanitarnej na terenie gminy to około 31 629 m. Na terenie gminy funkcjonują trzy oczyszczalnie ścieków w Niemczy, Przerzeczynie-Zdrój oraz Kietlinie, zarządzane przez dwóch operatorów: Przedsiębiorstwo Komunalne Sp. z o.o. z/s w Niemczy oraz RSP Kietlin. Właściciele nieruchomości położonych na terenach nieskanalizowanych mogą skorzystać z dofinansowania do budowy przydomowej oczyszczalni ścieków na warunkach określonych w uchwale Rady Miejskiej w Niemczy. W 2018 r. z dofinansowania skorzystała 1 osoba.

J. PLAN GOSPODARKI NISKOEMISYJNEJ

Plan Gospodarki Niskoemisyjnej dla Gminy Niemcza przyjęty został Uchwałą Nr XVI/84/16 Rady Miejskiej w Niemczy jest dokumentem strategicznym przedstawiającym zakres działań możliwych do realizacji w związku z ograniczeniem zużycia energii finalnej. Z opracowania wynika, że ogrzewanie w zabudowie jednorodzinnej na terenie Gminy Niemcza jest jedną z głównych przyczyn wysokich stężeń zanieczyszczeń powietrza w okresie sezonu grzewczego. Emisja z tych źródeł jest szczególnie uciążliwa ze względu na niskie kominy i małe rozproszenie zanieczyszczeń oraz nieefektywne urządzenia grzewcze. W 2018 r. Gmina Niemcza zrealizowała dofinansowanie dla mieszkańców przedsięwzięć w zakresie zmiany instalacji grzewczych z nieekologicznych na instalacje grzewcze proekologiczne na podstawie uchwały Nr XXXVI/188/2017 Rady Miejskiej w Niemczy z dnia 30 listopada 2017 r.. W ramach zadania zainstalowanych zostało 12 sztuk ekologicznych źródeł ciepła, w tym: kotłów gazowych – 9 sztuk (o łącznej mocy 218,00 kW), kotły 5 klasy- 3 szt. na węgiel (o mocy 65 kW). Przekazane dofinansowanie w wysokości 19,5 tyś. zł pochodziło z pożyczki od Wojewódzkiego Funduszu Ochrony Środowiska i Gospodarki Wodnej we Wrocławiu w ramach programu priorytetowego pt. „Ograniczenie niskiej emisji na obszarze województwa dolnośląskiego”.

K. PROGRAM OCHRONY ŚRODOWISKA

Gmina Niemcza posiada Program Ochrony Środowiska na lata 2014-2017 z uwzględnieniem perspektywy na lata 2018-2021 przyjęty uchwałą Nr XLII/248/14 Rady Miejskiej w Niemczy z dnia 29 września 2014 r. Program określa w szczególności cele ekologiczne, priorytety ekologiczne, harmonogram zadań z zakresu ochrony środowiska oraz środki niezbędne do osiągnięcia stawianych celów. Program realizowany jest jednocześnie z innymi dokumentami strategicznymi dotyczącymi ochrony środowiska.

L. STRATEGIA INTEGRACJI ROZWIĄZYWANIA PROBLEMÓW SPOŁECZNYCH

ZAŁOŻENIA STRATEGII	PODEJMOWANE DZIAŁANIA	WNIOSKI
<p>Cel 1</p> <p>Wsparcie rodzin dotkniętych i zagrożonych problemami ubóstwa bezrobocia, bezradności opiekuńczo - wychowawczej, uzależnień, i bezrobocia ze szczególnym uwzględnieniem zaspakajania potrzeb dzieci i młodzieży.</p>	<ul style="list-style-type: none"> - Realizacja świadczeń rodzinnych i funduszu alimentacyjnego, dodatki mieszkaniowe, stypendia. - Wsparcie finansowe i rzeczowe rodzin. - utworzenie stanowiska asystenta rodziny. - Doskonalenie metod i technik pracy socjalnej z rodzina (kontrakty , indywidualne plany pracy z rodzina) - Udzielanie specjalistycznego poradnictwa (psychologiczne , socjalne ,prawne służące zminimalizowaniu problemów rodziny). - Współpraca z instytucjami działającymi na rzecz rodziny. - Współpraca pracowników Ośrodka z kuratorami , pedagogami szkolnymi, pedagogami - organizowanie wypoczynku letniego dzieci i młodzieży. <ul style="list-style-type: none"> - utworzenie Zespołu Interdyscyplinarnego - opracowanie i realizacja programu dotyczącego Przemocy w rodzinie 	<p>Wzmacnianie rodzin w trudnej sytuacji materialnej</p>
<p>Cel 2</p>	<ul style="list-style-type: none"> - Systematyczny monitoring i analiza potrzeb mieszkańców będących w wieku poprodukcyjnym oraz 	<p>Wzrost liczby osób starszych i niepełnosprawnych oraz długotrwanie</p>

<p>Poprawa jakości życia osób starszych i niepełnosprawnych</p>	<p>niepełnosprawnych. - Utrzymanie osób starszych i niepełnosprawnych w miejscu ich zamieszkania, w szczególności poprzez: propagowanie aktywnego i zdrowego stylu życia, ułatwienie kontaktu z placówkami służby zdrowia i placówkami rehabilitacyjnymi, wspieranie rodziny w opiece nad chorym w domu, uwrażliwienie społeczności lokalnej na potrzeby osób starszych i niepełnosprawnych</p>	<p>chorych.</p>
<p>Cel 3 Zwiększenie jakości świadczonej pomocy w oparciu o partnerską współpracę z organizacjami pozarządowymi.</p>	<p>- Współpraca z Polskim Czerwonym Krzyżem we Wrocławiu</p>	<p>Mała ilość organizacji pozarządowych zajmujących się problematyką społeczną.</p>

M. GMINNY PROGRAM WSPIERANIA RODZINY (na lata 2016-2020)

Gminny Program Wspierania Rodziny skierowany jest głównie do rodzin dysfunkcyjnych znajdujących się w grupie podwyższonego ryzyka zagrożonych wykluczeniem społecznym. Oddziaływaniem i wsparciem objęte zostały rodziny, które prowadzą do jej degradacji. Do znacznych problemów tych rodzin należą m.in. problemy opiekuńczo-wychowawcze, bezrobocie, ubóstwo, nadużywanie alkoholu, przemoc, niepełnosprawność i długotrwała choroba. Rodzinom udzielana jest pomoc w różnorodnych formach, która na celu zaspokojenie podstawowych potrzeb bytowych rodziny, aktywizację jej zasobów przy wzmocnieniu kompetencji i umiejętności społecznych. Wszelkie działania skierowane są na zabezpieczenie bezpieczeństwa dziecka oraz podniesienie umiejętności opiekuńczo-wychowawczych rodziców, by zapewnić optymalne warunki prawidłowego rozwoju i podniesienia jakości życia.

N. PROGRAM PROFILAKTYKI I ROZWIĄZYWANIA PROBLEMÓW ALKOHOLOWYCH

Mianem wstępu Uchwałą nr 29/63/2001 Zarządu Miasta i Gminy Niemcza z dnia 05.12.2001 r., powołana została GKRPA w pięcioosobowym składzie. Wszystkie osoby wchodzące w skład Komisji do roku 2018 zostały przeszkolone w zakresie problematyki i rozwiązywania problemów alkoholowych.

Zgodnie z ustawą o wychowaniu w trzeźwości i przeciwdziałaniu alkoholizmowi GKRPA przedstawia Radzie corocznie Gminny Program Profilaktyki i Rozwiązywania Problemów Alkoholowych.

Polski model rozwiązywania problemów alkoholowych zakłada, iż większość kompetencji i środków finansowych jest zlokalizowanych na poziomie samorządów gmin.

Gmina z racji dysponowania odpowiednią wiedzą o problemach swoich mieszkańców i dostępnych zasobach może przedsięwziąć odpowiednie środki zaradcze oraz naprawcze skierowane do społeczności, aby zapobiegać i minimalizować skutki alkoholizmu.

Program ten jest podstawowym dokumentem określającym zakres i formę realizacji działań na terenie gminy w celu stworzenia spójnego systemu działań profilaktycznych zmierzających do zapobiegania powstawaniu nowych problemów alkoholowych oraz zmniejszenia tych, które aktualnie występują. Istotne jest, aby program był skuteczny w działaniu i prosty w realizacji. W programie podjęto zagadnienia składające się z zadań, które wdrażane konsekwentnie i systematycznie prowadzić będą do osiągnięcia zakładanych celów.

Program adresowany jest do osób uzależnionych od alkoholu, ich rodzin oraz dzieci i młodzieży.

Diagnoza

Do podstawowych obszarów, w których występują problemy związane z używaniem alkoholu zalicza się:

- szkody u młodzieży pijącej alkohol,
- szkody u osób dorosłych pijących alkohol,
- szkody u członków rodzin z problemem alkoholowym,
- naruszanie prawa i porządku publicznego przez osoby nietrzeźwe,

- naruszanie prawa związanego z obrotem alkoholem,
- brak wiedzy i nieprawidłowe postawy w związku z alkoholem.

Cel ogólny programu

Ograniczenie spożywania napojów alkoholowych i redukcja związanych z tym zjawiskiem problemów społecznych i zdrowotnych w Gminie Niemcza.

Działania:

1. Finansowanie działalności istniejących na terenie Gminy świetlic środowiskowych, których celem jest właściwa organizacja czasu wolnego dzieci i młodzieży, eliminująca zły wpływ środowiska i sięganie po środki uzależniające.
2. Prowadzenie na terenie miasta Niemcza punktu konsultacyjnego, który udziela pomocy członkom rodzin z problemem alkoholowym i ofiarom przemocy domowej oraz współpracuje ze Szkołą Podstawową im. B. Chrobrego w Niemczy.
3. Przeprowadzenie rozmów motywacyjno – interwencyjnych z osobami, co, do których wpłynęło zgłoszenie o nadużywaniu alkoholu.
4. Motywowanie osób uzależnionych od alkoholu do podjęcia dobrowolnego leczenia odwykowego.
5. Wspieranie lokalnych imprez profilaktycznych adresowanych do dzieci i młodzieży.
6. Wspieranie programów i przedsięwzięć profilaktycznych opracowanych i realizowanych przez młodzież, a skierowanych do grup rówieśniczych.
7. Rozszerzanie programów psychoprofilaktycznych dla młodzieży o różne formy sportowe i turystyczne (szczególnie pożądanym jest, aby podmiotami organizacyjnymi były środowiska szkolne, świetlice opiekuńczo-wychowawcze).
8. Prowadzenie działalności edukacyjnej wśród dorosłych, dzieci i młodzieży mającej na celu zmniejszenie spożycia alkoholu.
9. Wspieranie organizatorów realizujących różne formy spędzania wolnego czasu oraz zajęć pozalekcyjnych z wykorzystaniem treści profilaktycznych.
10. Kontrola sklepów prowadzących sprzedaż napojów alkoholowych oraz punktów gastronomicznych pod względem realizowania postanowień zawartych w ustawie o wychowaniu w trzeźwości i przeciwdziałaniu alkoholizmowi.
11. Opiniowanie wydawania i cofania zezwoleń na prowadzenie sprzedaży napojów alkoholowych, przeznaczonych do spożycia w miejscu lub poza miejscem sprzedaży.
12. Podejmowanie czynności zmierzających do orzeczenia o zastosowaniu wobec

osoby uzależnionej od alkoholu, obowiązku poddania się leczeniu odwykowemu.

13. Finansowanie kosztów powoływania biegłego orzekającego w przedmiocie uzależnienia od alkoholu i wskazania rodzaju zakładu leczniczego.

14. Udzielanie pomocy finansowej osobom uzależnionym oraz ich rodzinom korzystającym z pomocy terapeutycznej w formie zwrotu kosztów dojazdu na terapię (na podstawie zaświadczenia uczestnictwa w terapii), w wysokości ceny biletu za przejazd środkami komunikacji publicznej.

15. Upowszechnienie materiałów informacyjnych i edukacyjnych z zakresu profilaktyki uzależnień.

O. PROGRAM PRZECIWDZIAŁANIA NARKOMANII

Zgodnie z ustawą o przeciwdziałaniu narkomanii GKRPA opracowuje Program Przeciwdziałania Narkomanii na cztery lata.

Narkomania, jako jeden z najpoważniejszych problemów społecznych niesie ze sobą poważne ryzyko dla zdrowia. Zjawisko narkomanii powoduje wiele problemów społecznych jak ubóstwo, bezdomność, przestępczość, prostytucję oraz bezrobocie.

Planowane zadania GPPN skierowane są do społeczeństwa Gminy ze szczególnym uwzględnieniem dzieci i młodzieży, którzy w okresie dorastania wykazują tendencję do zachowań ryzykownych.

Gminny Program Przeciwdziałania Narkomanii jest ściśle powiązany z Gminnym Programem Profilaktyki i Rozwiązywania Problemów Alkoholowych oraz lokalną strategią rozwiązywania problemów społecznych i przedstawia zadania własne gminy w obszarze profilaktyki narkomanii wynikające z ustawy.

Diagnoza

Program przeciwdziałania narkomanii na lata 2015 – 2018 opracowany został w oparciu o dane otrzymane z: Ośrodka Pomocy Społecznej w Niemczy, Gminnej Komisji Rozwiązywania Problemów Alkoholowych, Powiatowej Komendy Policji w Dzierżoniowie, Powiatowego Urzędu Pracy oraz na podstawie ankiety dotyczącej uzależnień przeprowadzonej wśród uczniów gimnazjum w Niemczy.

Przedstawione poniżej dane dotyczą 2014 roku (do miesiąca listopada włącznie):

- Przeciętna stopa bezrobocia na obszarze powiatu dzierżoniowskiego kształtuje się na poziomie 17,7 %

- ilość rodzin żyjących na granicy ubóstwa (dochód nie przekracza minimum socjalnego 456 zł / osobę – 109

- ilość rodzin z problemem alkoholowym – 10

- ilość osób, które podjęły leczenie stacjonarne – 3
- ilość osób, które wymagają tej formy leczenia – 5
- ilość rodzin, w których rozpoznano przemoc (założona „niebieska karta”) - 4,
- ilość osób objętych dożywianiem – 74, z tego 2 osoby dorosłe
- liczba osób, które były wezwane na spotkanie przez GKRPA po raz pierwszy – 6
- liczba osób, które były wzywane po raz drugi – 12
- liczba osób, które nie stawily się wcale pomimo wezwania – 8
- ilość czynów karalnych popełnionych przez nieletnich na terenie gminy – 3
- wystąpienie do Sądu Rodzinnego w Dzierżoniowie w związku z demoralizacją nieletnich - 3
- ilość czynów karalnych popełnionych na terenie gminy przez osoby dorosłe – 82
- zniszczenie mienia (art. 288 kk.) – 5
- kradzież mienia (art. 278 kk.) – 21
- kradzież mienia (art. 279 kk.) – 15
- kierowanie w stanie nietrzeźwości (art. 178 kk.) – 18
- kierowanie pojazdem po spożyciu alkoholu (art. 87 kw.) – 9
- wykroczenie z art. 43 Ustawy o wychowaniu w trzeźwości – 90
- przestępstwo z ustawy o przeciwdziałaniu narkomanii – 1
- znieważenie funkcjonariuszy na służbie – 1
- ilość przeprowadzonych interwencji – 426
- ilość złożonych wniosków o przydział mieszkania komunalnego – 28

Sytuacja mieszkaniowa ludzi objętych pomocą społeczną jest zła. Mieszkania są przeludnione (zdarza się, że np. na 35m² zamieszkuje nawet po 10 i więcej osób). Ceny narkotyków (w powiecie) nie odbiegają od średnich w województwie. Dzieci i młodzież (w powiecie) najchętniej sięgają po te, które są najtańsze - kleje i rozpuszczalniki. Z narkotyków najczęściej używana jest marihuana, kokaina oraz ecstasy. Zażywanie narkotyków najczęściej metodą wziewną, zdarzają się przypadki iniekcji.

Poniżej przedstawiono kluczowe wnioski wynikające z ankiety na temat uzależnień, przeprowadzonej przez GKRPA, w listopadzie 2014 roku wśród 78 uczniów gimnazjum, przy współpracy z nauczycielami z Zespołu Szkół w Niemczy (dawna nazwa Szkoły Podstawowej im. B. Chrobrego w Niemczy).

WIEK ANKIETOWANYCH DZIECI I MŁODZIEŻY

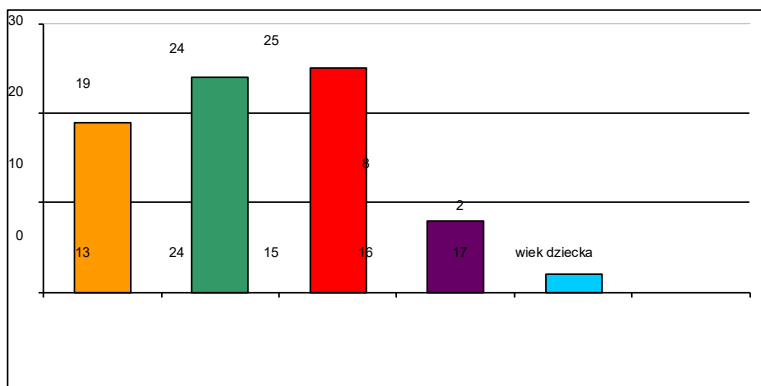

NARKOTYKI NAJCZĘŚCIEJ UŻYWANE PRZEZ DZIECI

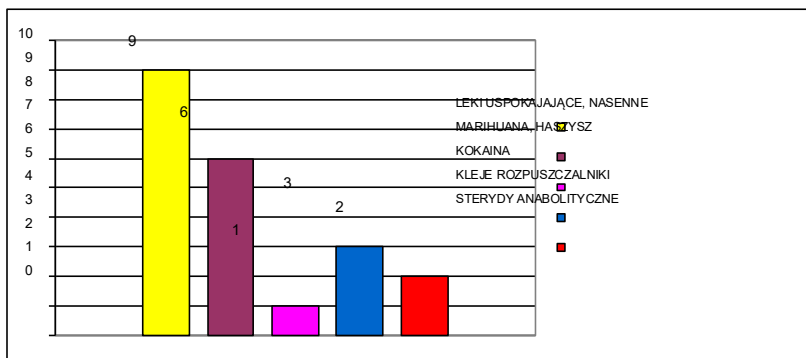

MIEJSCA NAJŁATWIEJSZEGO DOSTĘPU DO NARKOTYKÓW

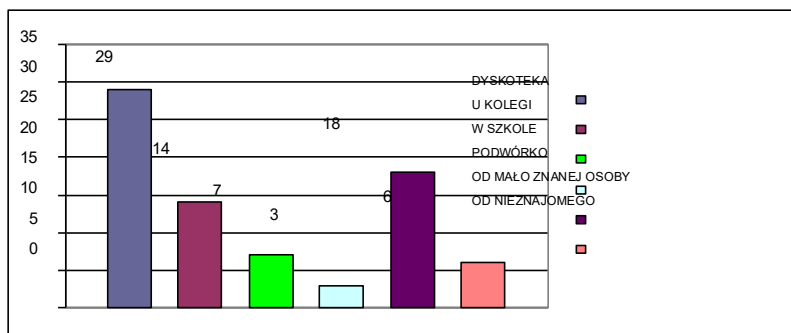

SPOSÓB SPĘDZANIA CZASU WOLNEGO PRZEZ DZIECI

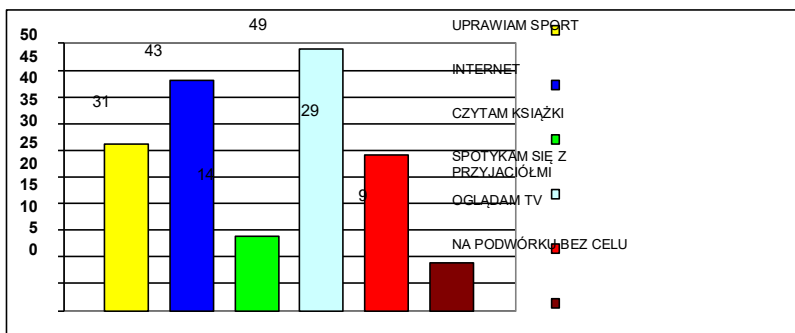

UŻYWANIE ALKOHOŁU I PAPIEROSÓW

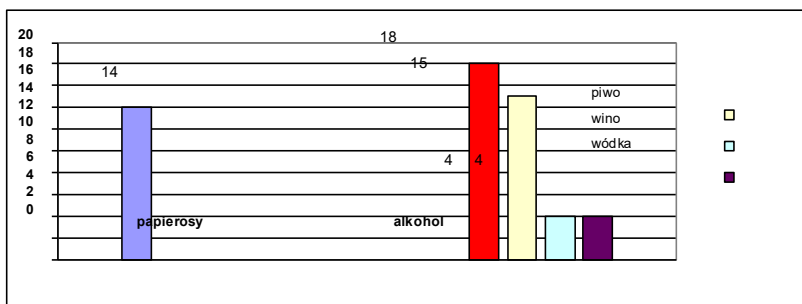

DLACZEGO MŁODZIEŻ SIĘGA PO NARKOTYKI

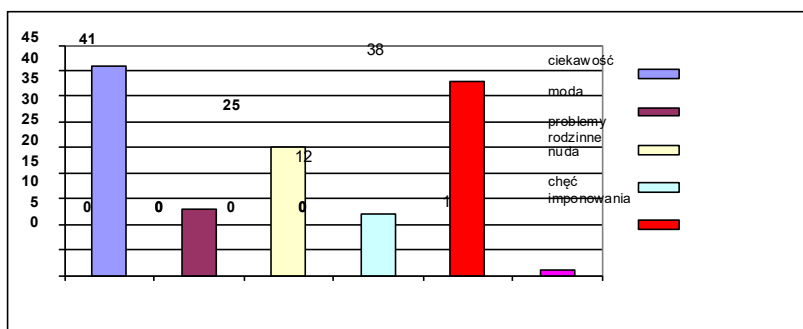

Dodatkowo na podstawie przeprowadzonej stwierdzono, że:

45% ankietowanych mieszka na wsi

49% ankietowanych stanowiły dziewczęta

9% uczniów przyznało, że zażywa lub zażywało narkotyki.

31 % ankietowanych wie, gdzie można nabyć narkotyki.

36 % ankietowanych stwierdziło, że ich koledzy używają narkotyków.

85 % z pośród tych, którzy sięgnęli po narkotyki, pierwszy kontakt z nimi miało w wieku 12 - 14 lat.

18% ankietowanych przyznało, że pali papierosy

85% z nich mieszka w mieście

65% z nich to chłopcy

24% ankietowanych przyznało się do picia alkoholu

74% z nich mieszka w mieście

58% z nich to chłopcy

78% przyznało, że pije piwo

21 % przyznało, że spożywa wino, wódkę

Wnioski

Podsumowując wyniki przeprowadzonej ankiety należało jednoznacznie stwierdzić, że dzieci i młodzież naszej gminy również dotyka problem uzależnień, w mniejszym stopniu dotyczy to narkotyków i palenia papierosów, ale w dużym stopniu rozszerza się zjawisko alkoholizmu. Niepokojącym jest to, że po alkohol sięgają już dzieci ze szkoły podstawowej oraz chyba jeszcze bardziej niepokojące jest to, że niejednokrotnie czynią to za przyzwoleniem swoich rodziców lub innych osób dorosłych.

Na terenie Gminy problem narkomanii nie jest tak mocno uwidoczny i powszechny jak to ma miejsce w dużych aglomeracjach miejskich. Trzeba mieć jednak na uwadze (analizując dostępne dane ogólnopolskie - tendencja wzrostowa zjawiska narkomanii), że problem ten będzie coraz częściej dotykać nowych środowisk. Dlatego poprzez działania profilaktyczne należy stworzyć społeczności naszej Gminy (zwłaszcza dzieciom i młodzieży) szansę gromadzenia doświadczeń, które wpłyną na wzrost zdolności do radzenia sobie w trudnych sytuacjach życiowych.

Cel główny

Społeczeństwo świadome zagrożeń wynikających z narastania zjawiska narkomanii.

Działania

1. Monitoring zjawiska narkomanii prowadzony wśród dzieci i młodzieży na terenie

gminy - przeprowadzanie ankiet na terenie gminy w zakresie problemów związanych z uzależnieniami.

2. Edukacja dzieci i młodzieży w zakresie promocji zdrowia poprzez organizację konkursów, wystaw, spotkań teatralnych itp.

3. Wspieranie lokalnych kampanii edukacyjnych na tematy związane z profilaktyką przeciwdziałania zjawiskom alkoholizmu i narkomanii.

4. Prowadzenie na terenie placówek oświatowych w Gminie programów profilaktycznych z zakresu przeciwdziałania narkomanii oraz edukacja na temat szkodliwości używania narkotyków i innych środków psychoaktywnych.

5. Upowszechnianie informacji dotyczącej adresów instytucji i miejsc, gdzie można skorzystać z bezpłatnej pomocy psychologicznej w konkretnych sytuacjach życiowych – np. informator, ulotki.

6. Prowadzenie lekcji edukacyjnych i apeli z uwzględnieniem profilaktyki narkomanii.

7. Zakup materiałów, opracowań informacyjno – edukacyjnych do prowadzenia zajęć profilaktycznych w szkołach.

8. Promowanie zdrowego stylu życia, wolnego od narkotyków i innych używek podczas lokalnych imprez.

9. Organizowanie spotkań, prelekcji dotyczących profilaktyki i rozwiązywania problemów związanych z narkomanią.

10. Prowadzenie punktu konsultacyjno - informacyjnego.

11. Monitorowanie i uaktualnianie danych na temat instytucji, placówek oraz osób prowadzących działania profilaktyczne i lecznicze.

Podsumowanie

Oba programy stanowiły integralną całość. Działania prowadzone w ramach tych programów wzajemnie się uzupełniały i w obu przypadkach finansowane były ze środków pochodzących z tego samego źródła – opłat za wydane zezwolenia na sprzedaż alkoholu. Ponieważ opracowując programy wzięto za wyznacznik fakt, że łatwiej jest działać profilaktycznie niż leczyć, dlatego w głównej mierze programy te kierowane były w stronę dzieci i młodzieży jak to wynika z choćby tematyki podejmowanych działań. Nie zabrakło również działań skierowanych do osób dorosłych - przykładem może być fakt utworzenia na terenie Gminy punktu konsultacyjnego, z którego skorzystała znaczna ilość zainteresowanych tą formą pomocy osób. Punkt ten współpracował również ze szkołą oraz OPS-em.

P. ROCZNY PROGRAM WSPÓŁPRACY Z ORGANIZACJAMI POŻYTKU PUBLICZNEGO

Roczny program współpracy z organizacjami pozarządowymi oraz podmiotami prowadzącymi działalność pożytku publicznego na rok 2018 został przyjęty Uchwałą Rady Miejskiej w Niemczy Nr XXXV/182/17 z dnia 27 października 2017 roku.

Program reguluje współpracę z organizacjami pozarządowymi oraz podmiotami wymienionymi w art. 3 ust. 3 ustawy o pożytku publicznym i o wolontariacie z dn. 24.04.2003r. zwanymi dalej organizacjami pozarządowymi.

Cel główny programu został zdefiniowany jako:

budowanie i umacnianie społeczeństwa obywatelskiego, zaś jako cele szczegółowe wskazano:

- wspieranie postaw obywatelskich,
- integracja podmiotów realizujących zadania publiczne,
- pełniejsze zaspokajanie potrzeb mieszkańców gminy.

Zgodnie z programem współpraca pomiędzy Gminą Niemcza a organizacjami pozarządowymi odbywa się na następujących zasadach:

- pomocniczości: Samorząd Gminy Niemcza uznaje prawo organizacji pozarządowych do samodzielnego definiowania i rozwiązywania problemów, w tym należących do sfery zadań publicznych i w takim zakresie współpracuje z nimi. Wspiera ich działalność i umożliwia realizację zadań publicznych na zasadach i w formie określonej w ustawie,
- suwerenności stron: Samorząd Gminy Niemcza respektuje niezależność i suwerenność organizacji pozarządowych, ich związków i reprezentacji,
- partnerstwa : organizacje pozarządowe, na zasadach i w formie określonej w ustawie oraz zgodnie z trybem wynikającym z odrębnych przepisów, uczestniczą w identyfikowaniu i definiowaniu problemów społecznych, wypracowywaniu sposobów ich rozwiązywania oraz wykonywania zadań publicznych,
- efektywności: Samorząd Gminy Niemcza przy zlecaniu zadań publicznych organizacjom pozarządowym dokonuje wyboru najefektywniejszego sposobu wykorzystania środków publicznych, przestrzegając zasad uczciwej konkurencji oraz zachowując wymogi wynikające z ustawy o finansach publicznych,
- jawności: Samorząd Gminy Niemcza udostępnia współpracującym z nim organizacjom pozarządowym informacje o zamiarach i celach realizowanych zadań publicznych, w których możliwe jest prowadzenie takiej współpracy,
- legalności: wszelkie działania Samorządu Gminy Niemcza oraz organizacji pozarządowych odbywają się w granicach i na podstawie przepisów prawa.

Współpraca pomiędzy Gminą Niemcza a organizacjami pozarządowymi odbywa się w formach zarówno finansowych jak i pozafinansowych:

- wzajemnego informowania się o planowanych kierunkach działalności,
- konsultowania z organizacjami pozarządowymi projektów aktów normatywnych,
- tworzenia w miarę potrzeb wspólnych zespołów o charakterze doradczym i inicjatywnym,
- przystępowania Gminy Niemcza w miarę potrzeb do partnerstw w projektach kierowanych przez organizacje pozarządowe do funduszy zewnętrznych,
- rekomendowania w miarę potrzeb projektów realizowanych przez organizacje pozarządowe,
- zlecenia realizacji zadań publicznych,
- umowy o wykonanie inicjatywy lokalnej na zasadach określonych w ustawie,
- umów partnerstwa określonych w ustawie z dnia 6 grudnia 2006 r. o zasadach prowadzenia polityki rozwoju.
- obejmowania w miarę potrzeb honorowym patronatem Burmistrza Miasta i Gminy Niemcza inicjatyw realizowanych przez organizacje pozarządowe.

Współpraca pomiędzy Gminą Niemcza a organizacjami pozarządowymi dotyczy zadań określonych w art. 4 ustawy o działalności pożytku publicznego i o wolontariacie, w szczególności ustawowych zadań własnych samorządu, realizowanych odpowiednio do terytorialnego zakresu działania Gminy. Do priorytetowych zadań publicznych Gminy Niemcza realizowanych przy współudziale organizacji pozarządowych w roku 2018 należały zadania z zakresu:

1. działalności na rzecz osób niepełnosprawnych:

- Dowóz dzieci i młodzieży niepełnosprawnej do placówek edukacyjno-oświatowych,
- Zakup usług opiekuńczych – opieka nad osobami starszymi,

2. kultury, sztuki, ochrony dóbr kultury i dziedzictwa narodowego:

- Promocja kultury lokalnej w kraju i za granicą,
- Cyfryzacja zasobów muzealnych związanych z Niemczą i Ziemią Niemczańską,
- Imprezy kulturalne,
- Warsztaty artystyczne,

3. działalności wspomagającej rozwój wspólnot i społeczności lokalnych:

- Rozwój społeczności lokalnych poprzez włączanie mieszkańców w realizację projektów pożytku publicznego

4. turystyki i krajoznawstwa:

- Krajoznawcza promocja Niemczy i Ziemi Niemczańskiej,
 - Poprawa istniejącej infrastruktury turystycznej ,
 - Organizacja otwartych imprez turystycznych na obszarze Gminy Niemcza
5. wspierania i upowszechniania kultury fizycznej i sportu:
- Utrzymanie i udostępnianie gminnych obiektów sportowych
 - Organizacja zajęć sportowych i rekreacyjnych dla dzieci i młodzieży
 - Organizacja zajęć sportowych i rekreacyjnych dla dorosłych
6. ekologii i ochrony zwierząt oraz ochrony dziedzictwa przyrodniczego:
- Zapewnienie opieki bezdomnym zwierzętom z terenu Gminy Niemcza
 - Profilaktyka bezdomności zwierząt z terenu Gminy Niemcza
7. ratownictwa i ochrony ludności:
- Ochrona przeciwpożarowa i prewencja zagrożeń ekologicznych związanych z ochroną środowiska oraz innych klęsk i zdarzeń.

Program był realizowany we współpracy z organizacjami pozarządowymi przez:

1. Referat Promocji i Rozwoju Lokalnego Urzędu Miasta i Gminy Niemcza – zlecenie dotacji zgodnie z Programem współpracy z organizacjami pozarządowymi na rok 2018 – współpraca finansowa zgodnie z powyższym, pozafinansowa ze wszystkimi organizacjami działającymi na terenie Gminy Niemcza i/lub na rzecz mieszkańców Gminy Niemcza.
2. Referaty merytoryczne Urzędu Miasta i Gminy Niemcza – zadanie „Profilaktyczna sterylizacja” zostało zrealizowane w ramach działań i z budżetu Referatu Rolnictwa, Ochrony Środowiska, Nieruchomości i Działalności Gospodarczej
3. Jednostki organizacyjne Gminy, m.in.:
 - a) Niemczański Ośrodek Kultury – pozafinansowa współpraca głównie z:
 - Towarzystwem Miłośników Niemczy i Ziemi Niemczańskiej,
 - Klubem Osób Niewidomych, Niepełnosprawnych, Emerytów i Rencistów „Radość” w Niemczy,
 - b) Miejska i Gminna Biblioteka Publiczna w Niemczy – pozafinansowa współpraca głównie z następującymi z organizacjami pozarządowymi:
 1. Towarzystwo Miłośników Niemczy i Ziemi Niemczańskiej:
 - wyszukiwanie informacji i dokumentów życia społecznego oraz literatury,
 - zamieszczanie informacji TMNiZN w witrynach okiennych biblioteki,
 2. Stowarzyszenie Niemcza Partnerstwo-Miast :
 - Wystawa w partnerskim mieście Monteux w 2018 r. - Wystawa rękodzieła - różnorodne prace wykonane w bibliotekach

- Spotkanie z Attaché Kulturalnym Konsulatu Republiki Federalnej Niemiec na temat :
"Dawni rzemieślnicy niemieccy",

- Projekt "prace plastyczne i literackie dzieci i młodzieży na temat historii Niemcy.

c) Ośrodek Pomocy Społecznej:

1. Polski Czerwony Krzyż w Dzierżoniowie (świadczenie usług opiekuńczych w miejscu zamieszkania),

2. Towarzystwo Pomocy im. Św. Brata Alberta Koło w Świdnicy (schronisko)

3. Bank Żywności we Wrocławiu (pomoc żywnościowa).

d) Szkoła Podstawowa im. Bolesława Chrobrego w Niemczy:

- ścisła współpraca ze stowarzyszeniem „NAJLEPSI”, utworzonym w ubiegłym roku we współpracy ze szkołą.

Oceny realizacji Programu dokonał Burmistrz Miasta i Gminy Niemcza po zakończeniu realizacji programu. Ocena okresowa nie była przeprowadzana. Oceny dokonano w oparciu o podane w Programie wskaźniki:

- Liczba organizacji pozarządowych, które otrzymały dofinansowanie z budżetu Gminy Niemcza na realizację zadań publicznych,

- Liczba zadań publicznych, które otrzymały wsparcie z budżetu Gminy Niemcza,

- Wysokość środków finansowych przekazanych organizacjom pozarządowym na realizację zadań publicznych,

- Liczba organizacji pozarządowych, które otrzymały dofinansowanie z budżetu Gminy Niemcza na realizację zadań publicznych – w roku 2018 było ich 9,

- Liczba zadań publicznych, które otrzymały wsparcie z budżetu Gminy Niemcza – w roku 2018 było ich 13,

- Wysokość środków finansowych przekazanych organizacjom pozarządowym na realizację zadań publicznych – w roku 2018 było ich 160.303,72 zł (w roku 2017: 142 610,00 zł).

VI. REALIZACJA UCHWAŁ RADY MIEJSKIEJ

W 2018 roku Rada Miejska w Niemczy podjęła 72 uchwały.

Rok 2018 dla organów samorządu Gminy Niemcza był rokiem zmian. Do października 2018 roku obowiązywał plan pracy Rady Miejskiej VII kadencji. W okresie od stycznia do października 2018 roku podjęto 50 uchwał.

W wyniku wyborów samorządowych w dniu 19 listopada 2018 roku zaprzysiężona została 15 - osobowa Rada Miejska w Niemczy. Przewodniczącą Rady Miejskiej VIII

kadencji została Pani Paulina Dziedzic. Powołano stałe komisje rady: 7 – osobową Komisję Infrastruktury Technicznej i Rozwoju Lokalnego, 7 – osobową Komisję Infrastruktury Społecznej i Spraw Obywatelskich, 3 – osobową Komisję Rewizyjną oraz 4 – osobową Komisję Skarg, Wniosków i Petycji. W okresie od 19 listopada do 31 grudnia 2018 roku podjęto 22 uchwały. Został przyjęty Plan pracy rady i komisji opracowywany na okres roczny. W okresie sprawozdawczym głównym i najistotniejszym forum pracy radnych były sesje, mające charakter otwartych debat, o ich zwołaniu i porządku obrad można przeczytać w Biuletynie Informacji Publicznej Gminy Niemcza (BIP). Sesje Rady odbywały się z częstotliwością 1 raz w miesiącu a poza stałymi punktami obrad i tematami poświęconymi ważnym problemom społecznym i gospodarczym, omawiano sprawy finansowe i inwestycyjne gminy. W 2018 roku zapoznawano się i oceniano, podejmując stosowne decyzje i stawiając wnioski, m. in. poniższe tematy:

- przyjęcia programu opieki nad zwierzętami na rok 2018;
- spraw mieszkaniowych (dotyczące m. in. sprzedaży lokali mieszkalnych, określenia zasad udzielenia bonifikat przy sprzedaży tych lokali, ustalenie stawek czynszu);
- wdrażania reformy oświaty, (przekształcenie publicznych szkół podstawowych, określenie opłat za świadczenia w przedszkolu publicznym w Niemczy, zmiany regulaminu określającego składniki wynagrodzenia nauczycieli);
- zatwierdzenia gminnego programu profilaktyki i rozwiązywania problemów alkoholowych;
- zawierania porozumień międzygminnych w zakresie zbiorowego zaopatrzenia w wodę i zbiorowego odprowadzania ścieków;
- przystąpienia do prac nad strategią rozwoju społeczno- gospodarczego południowej części Dolnego Śląska „SUDETY 2030”;
- zatwierdzenia budżetu gminy i przyjęcia jego zmian, przyjęcia i zmian Wieloletniej Prognozy Finansowej Gminy Niemcza na lata 2018-2036;
- ustalenie Budżetu Obywatelskiego na 2019 rok.

VII. WSPÓLPRACA Z INNYMI SPOŁECZNOŚCIAMI SAMORZĄDOWYMI

A. ZWIĄZKI KOMUNALNE/SPÓŁKI

Gmina posiada udziały w:

- Agencji Rozwoju Regionalnego S.A. Wałbrzych – 1 akcja po 1 000,- zł, co daje łączną wartość 1 000,- zł.
 - Przedsiębiorstwie Komunalnym Sp. z o.o. z/s w Niemczy – wartość udziałów 606 000,- zł.
 - Wodociągach i Kanalizacji Sp. z o.o. Dzierżoniów – 1852 udziałów po 500,- zł, co daje łączną wartość 926 000,- zł.
 - Funduszu Poręczeń Kredytowych Powiatu Dzierżoniowskiego Sp. z o.o. w Dzierżoniowie – 5 udziałów po 1 560,- zł, co daje łączną wartość 7 800,- zł.
- Łączna kwota udziałów wynosi 1 540 000,- zł.

B. STOWARZYSZENIA JST

Gmina Niemcza jest członkiem wielu stowarzyszeń jednostek samorządu terytorialnego.

W roku 2018 były to:

- Związek Gmin Powiatu Dzierżoniowskiego ZGPD7,
- Stowarzyszenie Bezpieczna Gmina-Bezpieczny Powiat,
- Stowarzyszenie Gmin Polskich Euroregionu Glacensis,
- Stowarzyszenie „Ślężanie Lokalna Grupa Działania,”
- Stowarzyszenie „Ziemia Dzierżoniowska”.



Związek Gmin Powiatu Dzierżoniowskiego ZGPD7

Komunalny Związek Gmin Powiatu Dzierżoniowskiego ZGPD 7 został powołany przez gminy powiatu dzierżoniowskiego w 2003 roku dla zbudowania zintegrowanego, wspólnego systemu zagospodarowania odpadów komunalnych od ponad stutysięcznej populacji mieszkańców powiatu dzierżoniowskiego. Do Związku Gmin należą obecnie Gminy: Miejska Dzierżoniów, Dzierżoniów, Niemcza.



STOWARZYSZENIE W DZIERŻONIOWIE **BEZPIECZNA GMINA BEZPIECZNY POWIAT**

Stowarzyszenie Bezpieczna Gmina-Bezpieczny Powiat

Celem stowarzyszenia jest podejmowanie działań na rzecz zmniejszenia liczby zagrożeń, w tym przeciwdziałanie uzależnieniom i patologiom społecznym, podejmowanie działań na rzecz ograniczenia przestępczości pospolitej, kształtowanie w społeczności lokalnej odpowiedzialności za stan bezpieczeństwa i porządku publicznego, rozwijanie dobrego kontaktu pomiędzy mieszkańcami powiatu a instytucjami zapewniającymi bezpieczeństwo publiczne, promocja i ochrona zdrowia mieszkańców powiatu dzierzoniowskiego, pomoc ofiarom przestępstw oraz osobom poszkodowanym w wypadkach drogowych, wspomaganie rozwoju wspólnot i społeczności lokalnych, wspieranie działań na rzecz ratownictwa i ochrony ludności, wspomaganie rozwoju nauki, edukacji, oświaty i wychowania, niesienie pomocy ofiarom katastrof i klęsk żywiołowych, wspomaganie rozwoju i upowszechniania kultury fizycznej, podejmowanie działań w zakresie porządku i bezpieczeństwa publicznego.



Stowarzyszenie Gmin Polskich Euroregionu Glacensis

Jest to organizacja pośrednicząca w przekazywaniu środków europejskich w ramach unijnego programu Europejskiej Współpracy Transgranicznej Polska-Czechy. Swoimi działaniami obejmuje ona obszar 38 jednostek samorządu terytorialnego położonych na południowo wschodnim krańcu województwa dolnośląskiego.



Stowarzyszenie „Śleżanie Lokalna Grupa Działania”

W skład Stowarzyszenia „ Śleżanie – Lokalna Grupa Działania wchodzi 84 członków. Zgodnie z zasadą partnerstwa programu Leader są to reprezentanci trzech sektorów: 1)sektor społeczny 2) sektor gospodarczy 3) sektor publiczny. Przedstawiciele samorządów lokalnych, organizacji pozarządowych oraz właściciele firm.

Głównym celem stowarzyszenia jest zrównoważony, zintegrowany i innowacyjny rozwój obszarów wiejskich, miejsko-wiejskich i miast z uwzględnieniem należytej ochrony środowiska naturalnego, krajobrazu i zasobów historyczno-kulturowych, rozwoju zasobów ludzkich i rozwoju gospodarczego, rozwijanie zdolności podmiotów lokalnych do opracowywania i wdrażania operacji, w tym rozwijanie ich zdolności zarządzania projektami, realizowanie Lokalnej Strategii Rozwoju LGD Śleżanie dla obszaru działania wraz udzielaniem dotacji dla podmiotów ze wszystkich 3 sektorów.



Stowarzyszenie Ziemia Dzierżoniowska

Stowarzyszenie Ziemia Dzierżoniowska ma na celu wspieranie idei samorządu terytorialnego, integrację wspólnot lokalnych oraz dążenie do gospodarczego, kulturowego i turystycznego rozwoju Ziemi Dzierżoniowskiej. Głównymi celami stowarzyszenia są wzmocnienie powiązań oraz zapewnienie partnerskiego modelu współpracy pomiędzy jednostkami samorządu terytorialnego położonymi na obszarze powiatu dzierżoniowskiego, wspólne diagnozowanie problemów i barier rozwojowych oraz sposobów ich rozwiązywania, realizacja wspólnie wybranych i zaakceptowanych projektów ze Strategii Rozwoju Ziemi Dzierżoniowskiej i programów sektorowych,

aktywne współdziałanie na rzecz pozyskiwania środków zewnętrznych, które mogą zostać wykorzystane na finansowanie strategicznych projektów dla Ziemi Dzierżoniowskiej, upowszechnianie idei samorządności lokalnej i regionalnej oraz wspieranie jej rozwoju.

C. WSPÓLPRACA Z ORGANIZACJAMI POZARZĄDOWYMI

W 2018 r. funkcjonowało w gminie 37 organizacji pozarządowych, w tym 4 fundacje, 33 stowarzyszenia. Ponadto działały 2 koła gospodyń wiejskich, 4 rady parafialne, 5 grup odnowy wsi i 9 grup nieformalnych.

Stowarzyszenia współpracujące z Gminą Niemcza:

Stowarzyszenia na rzecz rozwoju wsi:

- Stowarzyszenie Na Rzecz Odnowy Wsi Podlesie i Ruszkowice „Razem możemy więcej”,
- Stowarzyszenie Przyjaciół Kietlina „Iskra”,
- Stowarzyszenie „Legendarna Wieś Gilów”,

Stowarzyszenia kulturalno-historyczne:

- Towarzystwo Miłośników Niemczy i Ziemi Niemczańskiej,
- Stowarzyszenie Muzeum Niemczańskie,
- Fundacja Polskie Gniazdo,
- Fundacja "Zamek w Goli",

Stowarzyszenia oświatowe:

- Stowarzyszenie e-żaczek w Przerzeczynie-Zdroju (prowadzi NSP w Przerzeczynie-Zdroju),
- Stowarzyszenie "Szkoła z baśni" (prowadzi NSP w Gilowie),

Stowarzyszenia na rzecz rozwoju młodzieży:

- Drużyna harcerska Hufca im Synów Pułku w Łagiewnikach,
- Stowarzyszenie Na Rzecz Dzieci i Młodzieży – Najlepsi,

Stowarzyszenia na rzecz sportu:

- Klub Sportowy Niemczanka,
- Ludowy Klub Sportowy w Gilowie,
- Gminny Uczniowski Klub Sportowy w Niemczy,

Stowarzyszenia Turystyczne:

- Niemczańskie Towarzystwo Turystyczne (aktualnie nieaktywne),
- Stowarzyszenie Niemcza - Partnerstwo Miast,

Stowarzyszenia na rzecz osób starszych:

- Klub Osób Niewidomych, Niepełnosprawnych, Emerytów i Rencistów „Radość”,
- Koło Terenowe nr 2 Polskiego Związku Emerytów, Rencistów i Inwalidów,

Ochotnicze Straże Pożarne:

- OSP Przerzeczyn Zdrój,
- OSP w Niemczy,
- OSP w Gilowie,

Stowarzyszenia przyrodniczo-hobbystyczne:

- Fundacja "Spokojna Przystań" w Kietlinie,
- Koło Łowieckie "Ponowa" w Niemczy,
- Koło w Niemczy Polskiego Związku Wędkarskiego,
- Koło w Niemczy Polskiego Związku Pszczelarskiego ,
- Związek Działkowców w Niemczy,

Rady Parafialne:

- Rada Parafialna w Przerzeczynie – Zdroju,
- Rada Parafialna w Niemczy,
- Rada Parafialna w Gilowie,
- Rada Parafialna w Wilkowie Wielkim,

Stowarzyszenia działające na większym obszarze obejmujące swoimi działaniami obszar Gminy Niemcza:

- Polski Czerwony Krzyż,
- Caritas,
- Fundacja Salus pro familia,
- Geopark Przedgórze Sudeckie,
- PTTK Strzelin,
- PTTK Ząbkowice Śl.,
- Stow. Kwaterodawców Gmin Gór Sowich,

Koła Gospodyń Wiejskich:

- KGW w Podlesiu i Ruszkowicach,
- KGW w Kietlinie,

Grupy Odnowy Wsi:

- Grupa Odnowy Wsi Podlesie,
- Grupa Odnowy Wsi Przerzeczyn Zdrój,
- Grupa Odnowy Wsi Nowa Wieś Niemczańska,
- Grupa Odnowy Wsi Kietlin,

- Grupa Odnowy Wsi Gilów,

Grupy nieformalne działające na terenie Gminy Niemcza:

- Niemczańskie Dęby,

- Niemczańskie Lipy,

- Grupa przyjaciół biblioteki w Wilkowie Wielkim,

- Motocykliści - Niemczańskie Orły,

- Rada Rodziców przy Przedszkolu Publicznym w Niemczy,

- Rada Rodziców przy SP im. Bolesława Chrobrego w Niemczy,

- Świetlica środowiskowa w Niemczy,

- Świetlica środowiskowa w Przerzeczynie-Zdroju,

- Świetlica środowiskowa w Wilkowie Wlk.

D. WSPÓLPRACA MIĘDZYNARODOWA/MIASTA PARTNERSKIE

Niemcza posiada 3 miasta partnerskie:

1. Gladenbach – miasto uzdrowiskowe w Niemczech, w kraju związkowym Hesja, w rejencji Gießen, w powiecie Marburg-Biedenkopf. Miasto o powierzchni 72,28 km²; ok. 12 tys. mieszkańców.



2. Monteux – miejscowość i gmina we Francji, w regionie Prowansja-Alpy-Lazurowe Wybrzeże, w departamencie Vaucluse.

Miasto o powierzchni 39,03 km²; ok. 8 tys. mieszkańców.



3. Letohrad - miasto w Czechach, w kraju pardubickim u podnóża Gór Orlickich, nad Cichą Orlicą. Powierzchnia miasta 2 355 ha; ok. 6 tys. mieszkańców.



VIII. OŚWIATA

A. PRZEDSZKOLE PUBLICZNE W NIEMCZY

B. PUBLICZNA SZKOŁA PODSTAWOWA IM. B.CHROBREGO W NIEMCZY

C. NIEPUBLICZNESZKOŁY PODSTAWOWE:

- **Niepubliczna Szkoła Podstawowa w Przerzeczynie Zdroju**
- **Niepubliczna Szkoła Podstawowa w Gilowie**

1. Struktura jednostek oświaty.

Na terenie Miasta i Gminy Niemcza w roku 2018 funkcjonowały:

- Przedszkole Publiczne w Niemczy – 1 jednostka typu miejskiego (9,5 godzinne);
- Publiczna Szkoła Podstawowa im. Bolesława Chrobrego w Niemczy – 1 jednostka;
- Niepubliczne Szkoły Podstawowe, które rozpoczęły swoją działalność w roku szkolnym 2013/2014, a ich organem prowadzącym są stowarzyszenia:
 - Niepubliczna Szkoła Podstawowa w Przerzeczynie Zdroju – 49 uczniów;



- Niepubliczna Szkoła Podstawowa w Gilowie – 66 uczniów.



Zestawienie liczby uczniów w klasach oraz liczby oddziałów, w jednostkach oświatowych, dla których organem prowadzącym jest Gmina Niemcza, wg stanu SIO na wrzesień 2018 roku.

Nazwa jednostki oświatowej	Liczba oddziałów	Liczba uczniów
Szkoła Podstawowa im. Bolesława Chrobrego w Niemczy (w tym 1 oddział gimnazjum – 24 uczniów)	12	218
Przedszkole Publiczne w Niemczy	6	129

2. Baza do działalności oświatowej.

2.1. Szkoła Podstawowa im. Bolesława Chrobrego w Niemczy



Szkoła Podstawowa im. Bolesława Chrobrego w Niemczy mieści się w budynku przy ulicy Bolesława Chrobrego 25 .

W 2018 roku przeprowadzono w ramach prac remontowych malowanie 7 sal dydaktycznych. Pomieszczenia do zajęć dydaktycznych (sale dydaktyczne/klasopracownie) wykorzystywano zgodnie z przeznaczeniem.

Częstotliwości wykorzystywania sal w ciągu dnia, tygodnia, w miesiącu uzależniona była od ilości godzin poszczególnych przedmiotów w danym cyklu edukacyjnym.

W sali gimnastycznej oprócz stałych godzin zajęć sportowych prowadzono również zajęcia dodatkowe tj: aerobik dla dorosłych, trening z piłki koszykowej dla dorosłych, piłka nożna dla chłopców, taniec dla młodszych dzieci.

2.2. Przedszkole Publiczne w Niemczy



W budynku Przedszkola Publicznego w Niemczy przy ul. Bolesława Chrobrego 21, do dyspozycji grup przedszkolnych jest 8 sal dydaktycznych z przylegającymi bawialniami i jadalniami, łazienki oraz szatnie. W suterynie budynku zlokalizowana jest kuchnia wraz z zapleczem kuchennym. Sale wyposażone są w meble, zabawki i pomoce dydaktyczne dostosowane do wieku dzieci i liczebności grup.

Podczas pobytu dzieci korzystają z 3 posiłków: śniadania, I dania , II dania oraz codziennej porcji świeżych owoców podawanych między posiłkami. Jadłospisy sporządzane są zgodnie z rozporządzeniem Ministra Zdrowia i wywieszane są do wglądu na tablicy ogłoszeń w holu przedszkola. W 2018 roku został przeprowadzony próbny alarm i ewakuacja całej placówki zgodnie z przepisami P- Poż. Wszyscy pracownicy zarówno personelu pedagogicznego jak i obsługi oraz administracji czuwają nad bezpieczeństwem i stwarzają odpowiednie warunki do zorganizowanych, spontanicznych i swobodnych zabaw dzieci zgodnie z priorytetami ujętymi w koncepcji Pracy Przedszkola.

W 2018 roku zaktualizowano procedury organizowania spacerów i wycieczek, utworzono regulamin odbioru dzieci z przedszkola. Zostały przeprowadzone przeglądy placu zabaw oraz przearanżowanie przedszkolnego ogrodu, stanowiących ważny dla najmłodszych mieszkańców naszej gminy element obiektu przedszkolnego.

3. Sposób realizacji zajęć.

3.1. Szkoła Podstawowa im. Bolesława Chrobrego w Niemczy.

W szkole zatrudniona jest w pełni wykwalifikowana kadra nauczycielska pracująca zgodnie z posiadanymi kwalifikacjami. Funkcjonuje świetlica szkolna otwarta

w godzinach 7.00 – 16.00. Zajęciami opiekuńczymi i ogólnorozwojowymi objęci są głównie uczniowie I etapu edukacyjnego oraz uczniowie oczekujący na autobus szkolny, a także nie uczestniczący w lekcjach religii. Lekcje prowadzone były w systemie klasowo-lekcyjnym (klasy IV–VI szkoły podstawowej i III klasa gimnazjalna) oraz zgodnie z wymogami edukacji wczesnoszkolnej (klasy I–III szkoły podstawowej). Zajęcia lekcyjne odbywały się w systemie jednozmianowym. Lekcje realizowane były w godzinach od 8.00 do 15.05. W swojej pracy nauczyciele wykorzystywali dostępne w jednostce środki audiowizualne oraz tablice multimedialne. Zajęcia realizowane były z zastosowaniem różnorodnych metod i form nauczania (aktywne metody nauczania, lekcje multimedialne, lekcje w terenie).

W procesie nauczania podczas zajęć stosowano indywidualizację w pracy z uczniem. Uczniowie mieli możliwość korzystania z bogatej oferty zajęć pozalekcyjnych proponowanych przez nauczycieli, rozwijające zainteresowania z języka niemieckiego, przyrody, ekologii, fizyki, matematyki, plastyki, tańca i muzyki, sportu. Organizowano konsultacje z przedmiotów objętych egzaminem gimnazjalnym oraz klas VIII – język polski, język angielski, język niemiecki, matematyka, chemia, fizyka, geografia, biologia, historia, wos.

3.2. Przedszkole Publiczne w Niemczy.

Zajęcia w oddziale „0” organizowano w godzinach od godz. 8.00 do 13.0. Natomiast w grupach przedszkolnych dzieci młodszych zajęcia przeprowadzano od godziny 6.30 do 16.00 zgodnie z arkuszem organizacyjnym. W jednostce organizowano również zajęcia dodatkowe ze środków budżetowych takie jak: religia, język angielski (dla wszystkich dzieci 2 razy w tygodniu), zajęcia logopedyczne (codziennie w Przedszkolu w Niemczy, raz w tygodniu w oddziałach w Gilowie i Przerzeczynie-Zdroju).

Zgodnie z funkcją wychowawczą – dydaktyczną i opiekuńczą Przedszkole Publiczne w Niemczy wspiera rodziców w procesie wychowania, opieki i edukacji. W minionym roku szkolnym właśnie we współpracy z rodzicami utworzona i zatwierdzona została „Koncepcja Pracy Przedszkola na lata 2017- 2022„ oraz Statut placówki w którym min. określone są cele i zadania przedszkola. W/w dokumenty powstały zgodnie z nowym Prawem Oświatowym, regulaminem organizacyjnym przedszkola i są umieszczone na stronie internetowej do wglądu. W przedszkolu udzielana jest pomoc psychologiczno - pedagogiczna tj. dzieci wykazujące deficyty rozwojowe objęte są indywidualną pracą nauczyciela, nauczyciela logopedy i ewentualnie badaniami w Poradni Psychologiczno- Pedagogicznej w Dzierżoniowie. Praca z dziećmi

dokumentowana jest zarówno w dziennikach i kartach pracy. Nauczyciele ustawicznie wspomagają indywidualny rozwój dzieci oraz wspierają rodziny w wychowaniu i przygotowaniu go do dalszej nauki w szkole poprzez: obserwację, diagnozę, pracę indywidualną i wyrównawczą, ścisłą współpracę z rodzicami.

4. Poziom nauczania.

4.1. Wyniki z egzaminu gimnazjalnego roku szkolnym 2017/2018.

Funkcjonowanie publicznej jednostki oświaty ma na celu przede wszystkim osiągnięcie jak najlepszych wyników nauczania z egzaminów zewnętrznych, wyników ustalanych wg określonych procedur przez Okręgową Komisję Egzaminacyjną we Wrocławiu.

W roku szkolnym 2017/2018 wyniki egzaminów zewnętrznych osiągnęły podane poniżej wartości.

Szczegółowe wyniki z egzaminu gimnazjalnego przeprowadzonego w roku szkolnym 2017/2018 na tle wyników wojewódzkich oraz powiatowych.

	CZEŚĆ HUMANISTYCZNA		CZEŚĆ MATEMATYCZNO-PRZYRODNICZA		CZEŚĆ JEZYKOWA		
	Jezyk polski	Historia i WOS	Matematyka	Przyroda	Jezyki obce	poziom podstawowy	poziom rozszerzony
Województwo	67,1	57,8	50,5	55,1	Jezyk angielski	66,7	53,2
Powiat	65,6	56,8	48,5	58,3		67,1	49,8
Gmina Niemcza	66,9	55,2	50,4	53,8		60,9	45,3
Województwo	x	x	x	x	Jezyk niemiecki	52,5	36,6
Powiat	x	x	x	x		48,1	33,9
Gmina Niemcza	x	x	x	x		56,7	25,3

Powyższa tabela przedstawia średnie wyniki egzaminu gimnazjalnego wyrażone w procentach. Z języka polskiego, matematyki i przyrody uczniowie placówki oświatowej gminy osiągnęli średnią wyższą od powiatu. Z języka niemieckiego na poziomie podstawowym odnotowano lepsze wyniki od powiatu i województwa.

Umiejętności uczniów placówki oświatowej gminy z pozostałych przedmiotów egzaminacyjnych nie osiągnęły średniej z województwa i powiatu.

Dodatkowym miernikiem poziomu nauczania w gimnazjum (obok wyników egzaminu gimnazjalnego) jest tzw. wskaźnik EWD, czyli ocena edukacyjnej wartości dodanej, (dot. wykorzystania wyników egzaminu gimnazjalnego do oceny efektów nauczania każdego ucznia przy uwzględnieniu jego uwarunkowań indywidualnych, takich jak zdolności i uprzednie osiągnięcia szkolne, uwarunkowania społeczne wynikające z kapitału kulturowego i społecznego, czy wpływu grupy rówieśniczej, a także uwarunkowania szkolne, takie jak kwalifikacje i zaangażowanie nauczycieli, metody nauczania czy warunki nauczania.

Jak widać z powyższej tabeli należy skutecznie poprawić efektywność nauczania i należy uznać to działanie za proces stały w obszarze osiągania przez jednostkę oświatową gminy wysokiej efektywności nauczania. Należy wdrożyć program naprawczy dla Szkoły Podstawowej im. Bolesława Chrobrego w Niemczy i w kolejnym roku szkolnym ocenić jego skuteczność w porównaniu np. do wyników wojewódzkich czy powiatowych.

4.2. Sukcesy uczniów.

Rok szkolny 2018/2019 - I semestr był kolejnym okresem, w którym uczniowie placówek oświatowych osiągnęli znaczące sukcesy w różnych dziedzinach życia szkolnego.

4.3. Osiągnięcia uczniów od szczebla powiatowego wzwyż w różnych dziedzinach życia szkolnego.

Konkursy:

Ogólnopolskie

- Występ uczennicy w programie ogólnopolskim telewizyjnym „The Voice of Poland“- wyróżnienie;
- EKO Bezpieczni-konkurs plastyczny zorganizowany przez BZWBK-udział uczniów;
- Ogólnopolski Konkurs „Lust auf Lesen?“-udział uczniów;
- Ogólnopolski Konkurs „Deutsch hat Klasse“ organizowany Instytut Goethego w Warszawie- udział uczniów;
- Ogólnopolskie Konkursy językowo-plastyczne „Straszydła“i „Bombka“-udział uczniów;

Wojewódzkie

- Konkurs Literacki „Mój Mistrz“-I miejsce –organizator poseł Siemoniak;
- Dolnośląska Gala Talentów-reprezentacja uczennicy klasa V;
- 80-LECIE Rodziny Rodła –występ uczniów na szczeblu wojewódzkim;
- XII Regionalny Konkurs Plastyczno-Literacki „Moja Mama“- organizator poseł Katarzyna Mrzygłocka;

Powiatowe

- Regionalny Konkurs Poezji i Prozy Niemieckojęzycznej w Łagiewnikach-III miejsce;

- Powiatowy Konkurs: „Historia w poezji“-II miejsce
- Małe Formy Literackie organizowane przez I LO Dzierżoniów-I miejsce;
- Powiatowy Konkurs Matematyczny- dwa wyróżnienia;
- Powiatowy Konkurs „Pangea“-udział uczniów;

Sukcesy sportowe uczniów – zawody sportowe

Szkoła podstawowa

- I i II miejsce w Mistrzostwa Polski i Dolnego Śląska w boksie;
- Olimpiada Młodzieży w boksie –kadet-III miejsce ucznia;
- Drużynowe Biegi Przelajowe –powiat: kl. IV-VI dziewczęta-II miejsce, chłopcy-III miejsce, kl. VII-III G dziewczęta-II miejsce, chłopcy II miejsce;
- Rejonowe Zawody Mini Piłki Nożnej-kl. IV-VI-IV miejsce;
- Rejonowe Zawody Piłki Siatkowej Chłopców w kategorii klas VII SP-III G-II miejsce;
- Rejonowe Zawody Mini Piłki Siatkowej Dwojek Dziewcząt SP-II miejsce;
- ½ Etapu Wojewódzkiego w Świdnicy w Mini Piłce Siatkowej Trójek-udział uczniów;
- Rejonowe Zawody w Piłce Siatkowej w Gimnazjum –II i III miejsce;

5. Informacja o realizowanych w Szkole Podstawowej im. Bolesława Chrobrego programach wychowawczych i profilaktycznych.

Realizowano następujące programy wychowawczo-profilaktyczne:

- „Śniadanie daje moc”;
- „Owoce w szkole”;
- „Szlanka mleka dla każdego”;
- Narodowe Czytanie – Przedwiosnie-S.Żeromskiego
- Dzień Bezpiecznego Internetu;
- Sprzątanie świata;
- Zbiórka surowców wtórnych – „Ratujemy las”, zbiórka nakrętek dla hospicjum we Wrocławiu, zbiórka baterii;
- Zbiórka karmy i kocy dla schroniska dla zwierząt AZYL;
- Szkolna Kasa Oszczędności;
- Dzień Językowy;
- Mądrzy Cyfrowi-Zała Polska czyta dzieciom;
- Wzorowa Łazienka-Domestos;

- „Edukujemy-pomagamy”-organizacja Odzysku S.A REBA (Zbiórka baterii);
- Realizacja projektu „Kreatywność i nauka-każdy uczeń tego szuka”;
- Podwórko NIVEA;
- Dolnośląskie Małe Granty z Urzędu Marszałkowskiego – udział szkoły i pozyskanie funduszy dla organizacji „ Święto Matki”;
- Pozyskanie funduszy przez Stowarzyszenie Najlepsi, działające przy szkole - 3 projekty , dotychczas pozyskano ok. 70 tys zł;

Na realizację większości programów j.w.szkoła nie poniosła żadnych kosztów, gdyż były one realizowane bez nakładów finansowych szkoły. Realizując programy j.w. uzyskano następujące rezultaty:

- podniesienie świadomości uczniów związanych z zagrożeniami w stosowaniu używek;
- uczniowie zdobyli wiedzę w zakresie zapobiegania otyłości oraz o jego konsekwencjach wykorzystując zasady prawidłowego odżywiania się;
- wzbogacono bazę szkoły o pomoce dydaktyczne;
- uczniowie mogli uczyć się zdrowej rywalizacji;
- rozwijano zainteresowania uczniów;
- poprawa stanu czytelnictwa oraz wzmocnienie roli biblioteki;
- młodzież i dzieci uczyły się racjonalnego spędzania czasu wolnego.

Powyższe działania wykonywano przy wsparciu instytucji/podmiotów takich jak: Policja, ARR, Poradnia Psychologiczno-Pedagogiczna, SANEPID, placówki oświatowe z terenu powiatu dzierzoniowskiego, Kuratorium Oświaty.

D. ZADANIA OŚWIATOWE GMINY NA RZECZ UCZNIÓW I SZKÓŁ

6. Stan realizacji zadań oświatowych gminy na rzecz uczniów i szkół.

6.1. **Dowóz uczniów do szkół i placówek oświatowych**– art. 39 ustawy Prawo oświatowe.

W minionym roku szkolnym jednym z działań Gminy Niemcza było zabezpieczenie zadania p.n. dowozy szkolne – zorganizowano dowóz dla 54 uczniów. Gmina Niemcza realizuje ten obowiązek przez firmę zewnętrzną, która świadczy na jej rzecz usługę transportową. Gmina Niemcza wspólnie z dyrektorami Szkoły Podstawowej im. Bolesława Chrobrego i Przedszkola Publicznego a także w porozumieniu z organami prowadzącymi podstawowych szkół niepublicznych funkcjonujących na terenie gminy, rokrocznie ustala ilość uczniów/dzieci, którzy korzystają nieodpłatnie z dowozu.

Obowiązkiem gminy jest zapewnienie dowozu uczniom niepełnosprawnym zamieszkałym na terenie gminy do szkół lub ośrodka, gdzie realizują obowiązek szkolny. Gmina realizowała ten obowiązek przez firmy zewnętrzne, które świadczyły na jej rzecz usługę transportową, a jedno dziecko jest dowożone przez rodziców.

Uczniowie dowożeni byli do:

- Szkoły Podstawowej Nr 5 z Oddziałami Integracyjnymi im. Bohaterów Westerplatte w Dzierżoniowie – 1 uczeń;
- Specjalnego Ośrodka Szkolno-Wychowawczego im. ks. Jana Twardowskiego w Piławie Górnej – 5 uczniów;
- Ośrodka Rehabilitacyjno-Edukacyjno-Wychowawczego w Dzierżoniowie – 2 uczniów.

Koszt dowozu dzieci niepełnosprawnych w roku szkolnym 2017/2018 wyniósł 44.529,80 zł.

6.2. **Stypendia i zasiłki szkolne** – art. 90b i 90m ustawy o systemie oświaty.

Zgodnie z art.90b i art.90m ustawy o systemie oświaty przyznano uczniom stypendia szkolne i zasiłki szkolne. Z tej formy pomocy skorzystali uczniowie szkoły podstawowej i gimnazjum, ale także szkół ponadgimnazjalnych, którzy mieszkają na terenie Gminy Niemcza. Kryterium dochodowe uprawniające do uzyskania pomocy określone było w kwocie 514,00 zł. netto na członka rodziny.

W roku szkolnym 2018/2019

- stypendia szkolne (pomoc materialna o charakterze socjalnym) 0 zł;
- zasiłki szkolne (jednorazowa/losowa pomoc materialna o charakterze socjalnym) w kwocie 0,00 zł;
- Nagrody burmistrza (czerwiec 2018 rok) - 4 tyś. zł - 23 uczniów

6.3. **Pomocowe programy rządowe.**

W roku szkolnym 2018/2019 zadaniem o charakterze pomocy materialnej dla uczniów było wsparcie finansowe w zakresie zakupu podręczników w ramach rządowego programu „Wyprawka szkolna 2018”;

- z tej formy pomocy nie skorzystał żaden uczeń;
- na realizację tego zadania pozyskano środki finansowe w kwocie 0 zł od Wojewody Dolnośląskiego;

W roku szkolnym 2018/2019 została udzielona Gminie dotacja celowa na wyposażenie szkół w podręczniki, materiały edukacyjne lub materiały ćwiczeniowe w wysokości 26 997,30 zł dla SP.

6.4. Dofinansowanie pracodawcom kosztów kształcenia młodocianych pracowników.

W zakresie dofinansowania pracodawcom kosztów szkolenia młodocianych pracowników zamieszkałych na terenie Niemcza rozpatrywano zgodnie z art. 122 Prawo oświatowe na podstawie wniosków pracodawców o zwrot kosztów kształcenia młodocianych uczniów, którzy ukończyli przygotowanie zawodowe i zdali egzamin czeladniczy lub egzamin potwierdzający uzyskanie kwalifikacji zawodowych. Pozytywnie rozpatrzono 6 wniosków.

Dofinansowanie kosztów kształcenia młodocianych uczniów.

Liczba pracodawców, którzy otrzymali dofinansowanie	Liczba młodocianych, którzy ukończyli naukę zawodu:			Liczba decyzji odmawiających przyznania dofinansowania	Wysokość środków finansowych jaką wypłacono pracodawcom w ramach dofinansowania w sesji 2017/2018
	Ogółem	w tym w cyklu kształcenia:			
		36 miesięcy	do 22 miesięcy (przyuczenie do wykonywania określonej pracy)		
4	6	5	10	0	44.392,10

7. Finansowanie zadań oświatowych

Gmina Niemcza finansuje funkcjonowanie publicznych jak i niepublicznych placówek oświatowych na swoim terenie. Pełna informacja została opracowana w informacji z realizacji budżetu gminy w 2018 roku.

IX. OPIEKA SPOŁECZNA



Kluczową instytucją przeciwdziałania wykluczeniu społecznemu na terenie gminy Niemcza jest Ośrodek Pomocy Społecznej mieszczący się przy ul. Ogrodowej 1, 58-230 Niemcza.

Celem działalności jednostki jest organizowanie i wykonywanie zadań z zakresu pomocy społecznej, w szczególności poprzez doprowadzenie do życiowego usamodzielnienia osób i rodzin korzystających z pomocy i zintegrowanie ich ze środowiskiem oraz wspieranie osób i rodzin w wysiłkach zmierzających do zaspokojenia niezbędnych potrzeb.

Do zadań pomocy społecznej należy:

- przyznawanie i wypłacanie świadczeń: materialnych (zasiłki stałe, zasiłki okresowe, zasiłki celowe pieniężne), w naturze (np. opał, posiłki, artykuły żywnościowe, spotkania okolicznościowe osób samotnych, dożywianie, usługi opiekuńcze),
- prowadzenie pracy socjalnej - działania na rzecz poprawy funkcjonowania osób i rodzin w ich środowisku społecznym, poradnictwo i interwencja w rodzinach, w których występują dysfunkcje, rozwój i prowadzenie niezbędnej infrastruktury socjalnej, rozwijanie nowych form pomocy w ramach zidentyfikowanych potrzeb.

1. Program „Pomoc państwa w zakresie dożywiania” na lata 2014-2019

Gmina Niemcza realizowała zadania określone w ustawie o pomocy społecznej i strategiczne cele programu wieloletniego „Pomoc państwa w zakresie dożywiania”

w celu ograniczenia zjawiska niedożywienia dzieci i młodzieży z rodzin o niskich dochodach i znajdujących się w trudnej sytuacji oraz osób dorosłych, w szczególności osób samotnych, w podeszłym wieku, chorych lub osób niepełnosprawnych. Realizacja zadań programu pozwalała na skuteczne udzielenie pomocy w zapewnieniu gorącego posiłku i była prowadzona przez Ośrodek Pomocy Społecznej w Niemczy. Gmina Niemcza, realizując program wieloletni zabezpieczyła ponad 24% ogólnego kosztu programu – 49 880,00 zł.

Gmina Niemcza podejmowała skuteczne działania zmierzające do zapewnienia gorącego posiłku dzieciom i uczniom również w okresie ferii i wakacji, funkcjonuje również infrastruktura umożliwiająca dożywianie osób dorosłych.

2. Narzędzia w zakresie przeciwdziałania przemocy

W celu przeciwdziałania przemocy w rodzinie realizowane są różnorodne działania:

- działania edukacyjne zmieniające świadomość społeczną, informowanie o prawach i przepisach prawnych, działania chroniące ofiary, działania wobec sprawców przemocy i podnoszenie kompetencji pracowników różnych służb oraz placówek, aby skuteczniej reagowali na diagnozowane przypadki przemocy.

OPS w Niemczy realizuje lokalną politykę przeciwdziałania przemocy w rodzinie zgodnie z założeniami Gminnego Programu Przeciwdziałania Przemocy w Rodzinie oraz Ochrony Ofiar Przemocy w Rodzinie na lata 2016-2019. Powołany został Zespół Interdyscyplinarny, którego celem jest zmniejszenie skali zjawiska przemocy w rodzinie oraz stworzenie jednolitego, profesjonalnego systemu interwencji i wsparcia osób zagrożonych lub uwikłanych w przemoc w rodzinie.

Zespół Interdyscyplinarny przy współpracy z innymi instytucjami na terenie gminy Niemcza, podejmuje szereg działań pomocowych, których celem jest ochrona ofiar przemocy w rodzinie poprzez umożliwienie tym osobom korzystanie z profesjonalnej specjalistycznej pomocy, a także działań profilaktycznych i inicjatyw informacyjno-edukacyjnych w zakresie przemocy w rodzinie, m.in.: Punkt Konsultacyjny - bezpłatne poradnictwo specjalistyczne w tym psychologiczne.

3. Realizacja zadań z zakresu świadczeń rodzinnych

Świadczenia rodzinne wchodzi w skład zabezpieczenia społecznego - instrumentu polityki społecznej, mającego na celu pomoc rodzinom, które wykorzystując własne możliwości oraz posiadane środki finansowe nie są w stanie zaspokoić wszystkich własnych potrzeb, związanych w szczególności z ponoszeniem wydatków na utrzymanie dzieci. Liczba rodzin korzystających ze świadczeń rodzinnych w roku 2018 wyniosła 336.

4. Rządowy Program Rodzina 500+

Program Rodzina 500+ ma za zadanie pomóc w wychowywaniu dzieci poprzez przyznanie świadczeń wychowawczych. Wyplacane pieniądze mają posłużyć na częściowe pokrycie kosztów związanych z zaspokajaniem potrzeb życiowych oraz wychowaniem dziecka. Zasilek zgodnie z ustawą o pomocy państwa w wychowaniu dziecka przysługuje na dziecko do momentu ukończenia przez nie 18-go roku życia. Z pomocy mogą skorzystać obywatele Polski, cudzoziemcy zamieszkujący na terenie RP. Świadczenie wynosi 500,00 zł na miesiąc. Przysługuje na drugie i każde kolejne dziecko w wieku do 18 roku życia, bez względu na osiągnięte dochody rodziny. Pobierane świadczenie na pierwsze dziecko jest możliwe tylko pod warunkiem spełnienia kryterium dochodowego nie przekraczające 800,00 zł na członka rodziny, zaś gdy członkiem rodziny jest dziecko niepełnosprawne kryterium dochodowe nie może przekroczyć 1200,00 zł. Program 500+ funkcjonuje od 1 kwietnia 2016r. Na terenie Miasta i Gminy Niemcza programem 500+ objętych było 481 rodzin. W roku 2018r. wypłacono świadczenia w kwocie 2 767 809,50 zł.

5. Świadczenie Dobry Start 300+

Świadczenie "Dobry Start" w wysokości 300,00 zł przysługuje raz w roku na rozpoczęcie roku szkolnego dla dzieci uczących się do ukończenia 20-go roku życia. W przypadku dzieci niepełnosprawnych uczących się w szkole do ukończenia przez nie 24-go roku życia.

Wnioski mogą składać rodzice dziecka, opiekun prawny lub opiekun faktyczny dziecka, a w przypadku dzieci przebywających w pieczy zastępczej – rodzic zastępczy, osoba prowadząca rodzinny dom dziecka lub dyrektor placówki opiekuńczo-wychowawczej, osoby uczące się. W roku 2018 na terenie Gminy Niemcza ze świadczenia skorzystało 508 dzieci.

6. Fundusz Alimentacyjny

Świadczenia z funduszu alimentacyjnego to rodzaj finansowego wsparcia, kierowany do rodzin, w których pomimo zasądzonych od rodzica wyrokiem sądu alimentów, są ich pozbawione z powodu bezskuteczności egzekucji sądowej. W takich okolicznościach państwo zastępczo wypłaca osobom uprawnionym świadczenia pieniężne w wysokości zgodnej z wyrokiem sądowym, nie więcej jednak niż 500,00 zł na dziecko.

Dłużnik alimentacyjny jest zobowiązany do zwrotu organowi właściwemu wierzyciela należności w wysokości świadczeń wypłaconych z funduszu alimentacyjnego osobie uprawnionej łącznie z ustawowymi odsetkami.

Kwoty zwrócone przez dłużników alimentacyjnych z tytułu wypłaconych świadczeń

z funduszu alimentacyjnego wynosiły w 2018r.: 59 481,04 zł (z tego: przekazane do budżetu państwa: 35 688,56 zł; przekazane na dochody własne gminy wierzyciela: 23 792,48 zł).

7. Stypendia szkolne – zasiłki szkolne

Pomoc materialna o charakterze socjalnym przysługuje:

1. Uczniom szkół publicznych i niepublicznych o uprawnieniach szkół publicznych dla młodzieży i dla dorosłych oraz słuchaczom publicznych kolegiów nauczycielskich, nauczycielskich kolegiów języków obcych i kolegiów pracowników służb społecznych - do czasu ukończenia kształcenia, nie dłużej jednak niż do ukończenia 24-go roku życia.

2. Wychowankom publicznych i niepublicznych ośrodków umożliwiających dzieciom i młodzieży upośledzonym w stopniu głębokim, a także dzieciom i młodzieży upośledzonym umysłowo ze sprzężonymi niepełnosprawnościami realizację odpowiednio obowiązku szkolnego i obowiązku nauki - do czasu ukończenia realizacji obowiązku nauki.

3. Uczniom szkół niepublicznych, nieposiadających uprawnień szkół publicznych dla młodzieży i dla dorosłych – do czasu ukończenia realizacji obowiązku nauki.

4. Słuchaczom niepublicznych kolegiów nauczycielskich i nauczycielskich kolegiów języków obcych – do czasu ukończenia kształcenia, nie dłużej jednak niż do ukończenia 24-go roku życia.

Stypendium szkolne może otrzymać uczeń znajdujący się w trudnej sytuacji materialnej, wynikającej z niskich dochodów na osobę w rodzinie, w szczególności gdy w rodzinie występuje: bezrobocie, niepełnosprawność, ciężka lub długotrwała choroba, wielodzietność, brak umiejętności wypełniania funkcji opiekuńczo-wychowawczych, alkoholizm lub narkomania, a także gdy rodzina jest niepełna lub wystąpiło zdarzenie losowe.

Rodziną w rozumieniu przepisów ustawy z dnia 12 marca 2004r. o pomocy społecznej są osoby spokrewnione lub niespokrewnione pozostające w faktycznym związku, wspólnie zamieszkujące i gospodarujące.

Zasiłek szkolny może być przyznany uczniowi znajdującemu się przejściowo w trudnej sytuacji materialnej z powodu zdarzenia losowego.

Ponadto warunkiem przyznania pomocy materialnej o charakterze socjalnym jest zamieszkanie na terenie Miasta i Gminy Niemcza.

W roku 2018 stypendium szkolne zostało wypłacone dla 16 uczniów.

8. Dodatki mieszkaniowe

Dodatek mieszkaniowy przysługuje osobom, jeżeli średni miesięczny dochód na jednego członka gospodarstwa domowego w okresie 3 miesięcy poprzedzających datę złożenia wniosku o przyznanie dodatku mieszkaniowego, nie przekracza 160% najniższej emerytury w gospodarstwie jednoosobowym i 110% tej kwoty w gospodarstwie wieloosobowym, obowiązującym w dniu złożenia wniosku.

- 35m² dla 1 osoby, 40m² dla 2 osób, 45m² dla 3 osób, 55m² dla 4 osób, 65m² dla 5 osób, 70m² dla 6 osób, a w razie zamieszkiwania w lokalu mieszkalnym większej liczby osób dla każdej kolejnej osoby zwiększa się normatywną powierzchnię tego lokalu o 5m².

Dodatek mieszkaniowy przyznaje się na okres 6 miesięcy, licząc od pierwszego dnia miesiąca następującego po dniu złożenia wniosku. W 2018r. kwota wypłaconych dodatków mieszkaniowych wyniosła 37 610,19zł. dla 39 rodzin.

9. Dodatki energetyczne

Dodatek energetyczny przysługuje odbiorcy wrażliwemu, to jest osobie której przyznano dodatek mieszkaniowy w rozumieniu art. 2. ust. 1. ustawy z dnia 21 czerwca 2001r. o dodatkach mieszkaniowych (tj. Dz. U. z 2017 roku, poz. 180 z późn. zm.), która jest stroną umowy kompleksowej lub umowy sprzedaży energii elektrycznej zawartej z przedsiębiorstwem energetycznym i zamieszkuje w miejscu dostarczania energii elektrycznej.

Otrzymanie dodatku energetycznego jest uwarunkowane posiadaniem ustalonego decyzją prawa do dodatku mieszkaniowego. Należy też być stroną umowy kompleksowej lub umowy sprzedaży energii elektrycznej oraz zamieszkiwać w miejscu dostarczania energii elektrycznej. Jeśli spełnia się jednocześnie te warunki, można złożyć wniosek o dodatek energetyczny. Ważne jest, aby stroną umowy energetycznej była osoba na którą decyzją przyznano dodatek mieszkaniowy.

W roku 2018 na dodatki energetyczne przeznaczono kwotę 2 117,98 zł.

10. Karta Dużej Rodziny

Karta Dużej Rodziny to system zniżek i dodatkowych uprawnień dla rodzin 3+ zarówno w instytucjach publicznych, jak i w firmach prywatnych. Jej posiadacze mają możliwość tańszego korzystania z oferty instytucji kultury, ośrodków rekreacyjnych czy księgarni na terenie całego kraju. Posiadanie Karty ułatwia więc dużym rodzinom dostęp do rekreacji oraz obniża koszty codziennego życia.

Z dniem 1 stycznia 2018r. weszły w życie przepisy dotyczące możliwości przyznawania członkom rodzin wielodzietnych elektronicznej Karty Dużej Rodziny, która ma formę

aplikacji na smartfonie.

Karta przysługuje niezależnie od uzyskiwanych dochodów rodzinom z co najmniej trójką dzieci:

- w wieku do ukończenia 18-go roku życia,
- w wieku do ukończenia 25-go roku życia, w przypadku, gdy dziecko uczy się w szkole lub szkole wyższej, bez ograniczeń wiekowych, w przypadku dzieci legitymujących się orzeczeniem o umiarkowanym albo znacznym stopniu niepełnosprawności.

Spersonalizowana Karta wydawana jest bezpłatnie każdemu członkowi rodziny wielodzietnej spełniającej w/w. warunki. Rodzice, przez których rozumie się także rodziców zastępczych lub osoby prowadzące rodzinny dom dziecka, mogą korzystać z karty dożywotnio, dzieci – do 18-go roku życia lub do ukończenia nauki w szkole lub szkole wyższej, maksymalnie do osiągnięcia 25-go roku życia. Osoby posiadające orzeczenie o znacznym lub umiarkowanym stopniu niepełnosprawności otrzymują Kartę na czas trwania orzeczenia o niepełnosprawności.

Karta przyznawana jest dzieciom umieszczonym w rodzinnej pieczy zastępczej (formami rodzinnej pieczy zastępczej są: rodzina zastępcza spokrewniona, niezawodowa, zawodowa, w tym zawodowa pełniąca funkcję pogotowia rodzinnego i zawodowa specjalistyczna oraz rodzinny dom dziecka) na czas umieszczenia w danej rodzinie zastępczej lub rodzinnym domu dziecka.

W roku 2018 złożonych zostało 7 wniosków o wydanie Kart Dużej Rodziny, co dało w sumie 29 wydanych kart.

X. OPIEKA ZDROWOTNA

Świadczenia medyczne m.in. dla mieszkańców gminy Niemcza realizuje PRO FAMILIA Sp. z o.o. w ramach działalności filii przy ul. Chrobrego 50, 58-230 Niemcza.

Opieka realizowana jest dla pacjentów, którzy zadeklarowali chęć korzystania w danej jednostce z podstawowej opieki zdrowotnej poprzez złożenie deklaracji

Świadczeniobiorca ma prawo wyboru lekarza POZ, pielęgniarki POZ i położnej POZ spośród świadczeniodawców posiadających umowę z NFZ. Wybór następuje w drodze złożenia stosownej deklaracji, wskazującej na wybór konkretnego lekarza, odrębnie na konkretną pielęgniarkę i położną. Nie obowiązuje rejonizacja.

Stan deklaracji na dzień 31.12.2018r.

- 1) lekarz 5510 (w tym DPS 70)

2) pielęgniarka 4044

3) położna 2104

Świadczenia gwarantowane w POZ reguluje Rozporządzenie Ministra Zdrowia z dnia 24 września 2013 r. w sprawie świadczeń gwarantowanych z zakresu podstawowej opieki zdrowotnej.

Obejmują one w odniesieniu do PRO FAMILIA Sp. z o.o.:

- 1) świadczenia lekarza podstawowej opieki zdrowotnej;
- 2) świadczenia pielęgniarki podstawowej opieki zdrowotnej;
- 3) świadczenia położnej podstawowej opieki zdrowotnej;
- 4) transport sanitarny.

W zakresie koniecznym do wykonania świadczeń gwarantowanych świadczeniodawca zapewnia świadczeniobiorcy nieodpłatnie:

- 1) badania diagnostyczne, określone w części IV załącznika nr 1 do ww. rozporządzenia;
- 2) leki i wyroby medyczne oraz środki pomocnicze.

W ramach realizacji świadczeń gwarantowanych POZ PRO FAMILIA filia w Niemczy zrealizowała w 2018r.:

- 1) 15 864 wizyt lekarskich w miejscu udzielania świadczenia dla 2608 pacjentów (w tym 1650 wizyt lekarskich pediatrycznych dla 489 pacjentów),
- 2) 1445 wizyt lekarskich zrealizowanych w domu pacjenta dla 208 pacjentów,
- 3) 22 porad lekarskich diagnostyczno-terapeutycznych dla 17 świadczeniobiorców spoza listy świadczeniobiorców zamieszkałych w tym samym województwie, ale poza gminą własną i sąsiadującą z tym miejscem,
- 4) 17 porad lekarskich diagnostyczno-terapeutycznych dla 12 świadczeniodawców spoza listy świadczeniobiorców na podstawie przepisów o koordynacji,
- 5) 59 porad lekarskich kwalifikujących do transportu sanitarnego bliskiego dla 44 pacjentów,
- 6) wykonano 231 USG dla 201 pacjentów,
- 7) w ramach świadczeń pielęgniarskich i położnej zrealizowano:
 - wizyt patronażowych - 11
 - wizyt domowych - 35
 - pozostałych wizyt w gabinecie pielęgniarki POZ - 5808
 - pozostałych świadczeń profilaktycznych- 171
 - świadczeń diagnostycznych -171

- świadczeń pielęgnacyjnych - 74
- świadczeń leczniczych - 78
- świadczeń rehabilitacyjnych- 79
- testów przesiewowych u 54 pacjentów
- iniekcji i zabiegów - 6275
- pobrań - 4223
- szczepień - 468

Ponadto PRO FAMILIA Sp. z o.o. filia w Niemczy udzieliła 137 porad lekarskich komercyjnych dla 54 pacjentów nieposiadających deklaracji w PRO FAMILIA Sp. z o.o.

XI. KULTURA

A. NIEMCZAŃSKI OŚRODEK KULTURY/ŚWIETLICE

Niemczański Ośrodek Kultury jest instytucją gminną powołaną Uchwałą Rady Miejskiej Nr XVI/102/2000 z dnia 29.06.2000 r.

NOK swoją działalnością obejmuje Miasto i Gminę Niemcza. Jego siedzibą jest obiekt w Niemczy, Rynek 32.



Posiada osobowość prawną. Wpisany jest do rejestru instytucji kultury z dniem 30.06.2000 r. pod poz. 2/2000.

Działalność prowadzi opierając na statucie, schemacie organizacyjnym, regulaminie wynagradzania i przyznawania nagród.

Gospodarkę finansową prowadzi na zasadach określonych dla instytucji kultury.

W działalność NOK wpisane są na zasadzie powierzenia Świetlice Środowiskowe w Niemczy, Wilkowie Wielkim i Przerzeczynie Zdroju.

Cele, zadania i formy pracy:

NOK jest samorządową instytucją kultury realizującą zadania w dziedzinie tworzenia, upowszechniania i ochrony dóbr kultury.

Podstawowym celem działalności NOK jest edukacja kulturalna i wychowanie przez sztukę. NOK prowadzi wielokierunkową działalność kulturalną na podstawie społecznie akceptowanego programu. Ważną rolę w tworzeniu programu pracy NOK odgrywa Społeczna Rada Programowa, reprezentująca wszystkie pokolenia i środowiska społeczne. Społeczna Rada Programowa wspiera działania Ośrodka Kultury uczestniczy także w tworzeniu planu pracy oraz organizowaniu nowych przedsięwzięć kulturalnych.

Działaniom naszej instytucji przyświeca idea tworzenia współczesnej kultury niemieckiej, poprzez promowanie bogatego dziedzictwa lokalnej historii i kultury.

Zadania te NOK realizuje przede wszystkim przez organizowanie zespołowego uczestnictwa w kulturze, różnorodnych form edukacji kulturalnej, form indywidualnej aktywności kulturalnej, imprez kulturalnych, udział w prowadzeniu świetlic środowiskowych.

W NOKU organizowane są koncerty, spektakle, wystawy i spotkania autorskie, imprezy rozrywkowe jak i promuje się poezję i sztukę filmową poprzez konkursy recytatorskie i filmowe. Prowadzone są zespoły, organizowane i realizowane były imprezy zlecone.

Obiekty:

NOK w swoim administrowaniu posiada:

- obiekt w Niemczy, Rynek 32 o kubaturze 8556 m³
- Świetlicę w Przerzeczynie Zdroju
- Świetlicę w Wilkowie Wielkim

Obiekt w Niemczy składa się z wielofunkcyjnej sali widowiskowej, pomieszczeń gospodarczych, trzech pomieszczeń biurowych, pomieszczeń świetlicy, pomieszczenia sekcji, galerii na Balkonie, strychu oraz pomieszczeń znajdujących się na parterze i wynajmowanych przez firmy usługowe.

Sala widowiskowa NOK mieści 250 osób, została wyremontowana staraniem pracowników. Pełni funkcję sali widowiskowej, koncertowej, jednocześnie balowej, wystawowej a także filmowej. Scena wyposażona jest w profesjonalny ekran, sprzęt nagłośnieniowy.

W związku z brakiem hali sportowej, w sali widowiskowej odbywały się całoroczne zawody Grand Prix tenisa stołowego, dodatkowo także zajęcia aerobiku dla pań. W ramach zajęć dla młodzieży w sali widowiskowej odbywały się zajęcia taneczne licznej grupy Break Dance.

Sala widowiskowa jest także wynajmowana na potrzeby prezentacji, spotkań środowiskowych, zebrań społecznych i stowarzyszeniowych, uroczystych posiedzeń władz samorządowych.

Działania poza obiektem:

Dodatkowo szereg działań kulturalnych organizowanych jest przez instytucję poza obiektem NOK. Wystawy czasowe poświęcone dziejom Niemczy prezentowane są w obiektach zabytkowych miasta jak. np. w obiekcie restaurowanego kościoła św. Wojciecha, zabytkowej baszty czy w salach zamku niemczańskiego. Wystawy poplenerowe połączone z festynem kulturalnym odbywają się przy zabytkowych murach miejskich.

Dzięki współpracy z lokalnymi stowarzyszeniami NOK jest współorganizatorem wydarzeń kulturalnych takich jak Europejskie Dni Dziedzictwa, festyny wiejskie m.in. Dożynki sołeckie we wsi Podlesie, festyn Ogórkowy w Kietlinie, Noc Świętojańska w Podlesiu.

Przy współpracy z Uniwersytetem Wrocławskim oraz Starostwem Powiatowym w Dzierżonowie NOK współorganizuje corocznie Dolnośląski Przegląd Folklorystyczny im. Ks. Jana Dzierżonia, Święto Czereśni, oraz Śląski Festiwal Kapusty i Przegląd Piosenki Biesiadnej w ogrodzie botanicznym - Arboretum Wojsławice.

Współpraca:

NOK w zależności od planów, potrzeb, propozycji i zainteresowań współpracuje przede wszystkim z innymi instytucjami, jednostkami i stowarzyszeniami z terenu Miasta i Gminy Niemcza do których należą:

- Zespół Szkół w Niemczy,
- Niepubliczne Szkoły Podstawowe w Przerzeczynie-Zdroju i Gilowie,
- Przedszkole Publiczne,
- Miejska i Gminna Biblioteka Publiczna w Niemczy,
- Towarzystwo Miłośników Niemczy i Ziemi Niemczańskiej,
- Rada Sołecka w Gilowie, Podlesiu, Kietlinie
- Uniwersytet Wrocławski – Arboretum Wojsławice
- Ochotnicza Straż Pożarna w Niemczy,
- Dom Pomocy Społecznej,
- Stowarzyszenia Gminy Niemcza.

NOK współpracuje również z innymi instytucjami i ośrodkami kultury takimi jak:

- ZHP w Dzierżonowie i Łagiewnikach,
- Starostwo Powiatowe – Wydział Edukacji i Kultury .

NOK wspiera działalność instytucji, stowarzyszeń także poprzez m.in. prowadzenie imprez kulturalnych i sportowych, wypożyczanie, obsługę sprzętu nagłośnieniowego, wypożyczanie krzeseł, stołów, namiotów, podestów tanecznych, sceny plenerowej.

Zespoły artystyczne/sekcje/koła zainteresowań działające przy NOK:

- Zespół chóralny Grodzianie,
- Sekcja modelarska,
- Sekcja witrażu ,
- Sekcja brek-dance,
- Sekcja Mali Niemczańscy Kucharze,
- Sekcja teatralna –Teatr Kasztelanii Niemczańskiej.

Nasze najważniejsze działania w roku 2018:

Jasełkowe Show czyli styczniowy konkurs przedstawień jasełkowych zgłaszanych z terenu całej Gminy Niemcza. Nagrody dla zwycięzców i uczestników fundowane są przez NOK, burmistrza, radnych. Impreza gromadzi duże grono mieszkańców. Co roku przedstawienia i wręczenie nagród połączone jest z występem gwiazdy. W roku 2018 zatańczył młodzieżowy zespół Wanted Crew, zaśpiewał wielopokoleniowy zespół Górali czadeckich Pojana. Jednocześnie w trakcie imprezy prowadzona była zbiórka oraz licytacje Wielkiej Orkiestry Świątecznej Pomocy.

Ferie zimowe to czas wytężonej pracy i organizacji codziennych zajęć w formie sekcji w NOK oraz w świetlicach środowiskowych. W roku 2018 udało się zorganizować zajęcia sekcji tanecznej break dance, modelarskiej, zajęcia historyczne – mierzenie murów miejskich, zajęcia teatralne. Zajęcia kulinarne w formie sekcji Mali Niemczańscy Kucharze, warsztaty decoupage, dyskoteka, wycieczki leśnym szlakiem w Wilkowie Wielkim, wycieczka - Dolina Tatarska a także wyjazd dzieci z NOK w Niemczy, świetlic Wilkowa Wielkiego i Przerzeczyna – Zdroju do kina Cinema 3D Twierdza Kłodzka na film Cudowny Chłopak. Ferie zaowocowały powstaniem Teatru Kasztelanii Niemczańskiej.

Święto Pań i Panów w Kasztelanii Niemczańskiej to coroczne bardzo starannie przygotowywana impreza z poczęstunkiem dla pań i panów. W roku 2018 odbyła się 11 marca z okazji Dnia Kobiet (obchodzonego 8 marca) oraz Dnia Mężczyzny (obchodzonego 10 marca). Dla bardzo licznie zgromadzonej publiczności wystąpił Teatr Kasztelanii Niemczańskiej, który zaprezentował spektakl pt. Miłość i Zazdrość. Spektakl opowiadał o wydarzeniach z roku 1580, kiedy w Niemczy książe Jerzy Brzeski prowadził budowę niemczańskiego zamku. Legenda o zbrodni z miłości, zabójstwie dokonanym przez niemczańskiego czeladnika na włoskim muratorze, stała się

wspaniała okazją do świętowania oraz jednoczesnego promowania lokalnej historii i wydarzeń związanych z dziejami miasta Niemcza. Autorem scenariusza jest pracownik NOK historyk Renata Kukuła.

Teatr Kasztelanii Niemczańskiej ze spektaklem pt. Miłość i Zazdrość stał się laureatem XVII Dolnośląskiego Przeglądu Form Teatralnych "F-ART" .

Niemczańskie Jarmarki zgodnie z przywilejem organizowania wolnych jarmarków nadanym w roku 1513 przez króla Władysława Jagiellończyka dla Niemczy, NOK organizuje **Niemczański Jarmark Wielkanocny** oraz **Niemczański Jarmark Bożonarodzeniowy**. Biorą w nich udział lokalni wytwórcy, Koła Gospodyń Wiejskich m.in. Podlesie-Ruszkowice, Nowa Wieś Niemczańska, Kietlin, Wilków Wielki Przerzeczyn – Zdrój oraz Przedszkole Publiczne w Niemczy, Niepubliczna Szkoła Podstawowa w Gilowie, Niepubliczna Szkoła Podstawowa w Przerzeczynie-Zdroju, Szkoła Podstawowa w Niemczy. Na straganach można nabyć świąteczne wypieki i ozdoby, produkty lokalne. Jarmarkom towarzyszy bogaty program artystyczny, są to przedstawienia wielkanocne i bożonarodzeniowe, w których m.in. przedstawiciele władz samorządowych, radni, mieszkańcy wcielają się w role m.in. Mikołaja, królowej Śniegu, elfów. Dzieciaki występują jako zajęczki, kurczaki, kucharze itp. Jarmarki gromadzą mieszkańców Gminy oraz wielu gości spoza Niemczy.

Noc Świętojańska Zgodnie ze scenariuszem Niemczańskiego Ośrodka Kultury impreza nocnego poszukiwania kwiatu paproci z pochodniami, puszczenia wianków, skokami nad ogniskiem, tańcami i śpiewami corocznie organizowana jest przy współpracy z sołectwem Podlesie. Tańce uczestników nocnych wydarzeń kończą się o wschodzie słońca. Co roku dołączają do organizacji dzieci prezentując zebrany przy ognisku nad rzeką uczestnikom specjalnie przygotowane występy.

Święto Kasztelanii Niemczańskiej Od roku 2015 Dni Miasta przekształcono w święta historyczne. We wrześniu na pamiątkę zwycięskiej obrony grodu Niemczy w roku 2017 w ramach Dni Niemczy Rynek niemczański zamienia się w średniowieczny gród, w którym rozbijają swoje obozowiska wojowie, prezentują się liczne grupy rekonstrukcyjne, odbywają się jarmarki historyczne a mieszkańcy Niemczy w strojach z epoki występują w spektaklach historycznych pokazujących dzieje obrony grodu. Tradycja czasów świetności grodu kontynuowana jest jak Święto Kasztelanii Niemczańskiej, która w roku 2018 powitała Niepodległą. Odbył się wówczas spektakl historyczny, odsłonięto tablicę z wizerunkiem Marszałka Józefa Piłsudskiego, wystawę muzealiów oraz obrazu Oblężonej Niemczy, Odbyły się liczne koncerty estradowe oraz tańce przy muzyce do rana. Dni Niemczy w konwencji historycznej

organizowane są przez NOK przy współpracy z Towarzystwem Miłośników Niemczy i Ziemi Niemczańskiej.

Europejskie Dni Dziedzictwa Od 25 lat NOK wspólnie z Towarzystwem Miłośników Niemczy i Ziemi Niemczańskiej organizuje wydarzenia EDD. W tym roku z okazji EDD odbył się koncert polskich piosenek w wykonaniu Janusza Cedro. Odbyła się także promocja wydanej wspólnie przez NOK i TMNiZN publikacji Niemczański Almanach Jubileuszowy, przygotowany z okazji 100 - lecia niepodległości Polski, ukazujący czasy świetności i bohaterstwa Niemczy.

Bożonarodzeniowa Niemcza to cykl imprez grudniowych związanych z tradycją świąteczną. NOK organizuje dekorację choinki na Rynku, imprezę rozświetlenia choinki z podarunkami, wizytę Mikołaja w NOK dla uczniów wszystkich szkół gminnych, jarmark bożonarodzeniowy, spotkanie opłatkowe burmistrza Niemczy.

Uroczystości państwowe. Z okazji Święta Narodowego Trzeciego Maja oraz Narodowego Święta Niepodległości duże wydarzenia na niemczańskim Rynku z udziałem pocztów sztandarowych delegacji mieszkańców oraz programem artystycznym przygotowuje NOK. Są to w opinii mieszkańców bardzo pięknie przygotowane wydarzenia. W roku 2018 odbyła się parada mieszkańców z udziałem orkiestry dętej oraz koncertem w sali NOK z okazji 100-lecia niepodległej.

WYSTAWY w NOK otwarta jest Milenijna Ekspozycja Stała o charakterze muzealnym. Można tu oglądać znakomite muzealia m.in. odrestaurowany witraż w roku 1936, kamienną tarczę zegara wieżowego firmy „Hadank & Sohn” z Hoyerswerdy czy repliki nieznanymi dotąd dzwonów wieżowych niemczańskiego ratusza. Wystawa została wzbogacona o eksponaty dziedzictwa ziemi niemczańskiej z okazji jubileuszu 1918-2018. W roku 2018 otwarta została wystawa czasowa Józef Piłsudski 100- lat niepodległości przy współpracy z IPN, wystawa obrazów Mariana Wódkiewicza – Miejska Majówka, wystawa prac malarskich: Niemczańscy wojowie i ostatni szturm na gród Niemczy.

Ogółem w roku 2018 zorganizowano 59 imprez w których uczestniczyło 1678 osób w charakterze organizatorów, artystów, aktorów, obsługi. Imprezy te obejrzało 12 498 osób.

FINANSE

ROK	RAZEM PRZYCHODY	DOTACJE Z BUDŻETU	W PŁYWY WŁASNE	INNE W PŁYWY
2018	377 024,73	296 500,00	43 665,30	36 859,43

B. MIEJSKA I GMINNA BIBLIOTEKA PUBLICZNA W NIEMCZY/FILIE



INFORMACJE OGÓLNE

W 2018 roku w Gminie Niemcza funkcjonowały jedna główna biblioteka w Niemczy i 3 filie : w Gilowie , Przerzeczynie Zdroju i Wilkowie Wielkim. Dwie biblioteki są dostosowane do potrzeb osób niepełnosprawnych w Niemczy i Wilkowie Wielkim.

KSIEGOZBIÓR BIBLIOTEKI.

Stan księgozbioru MiGBP w Niemczy wraz z filiami na dzień 31.12 2018r. wynosi 37 489 woluminów

LP	Nazwa biblioteki	Ubyło książek	Przybyło książek	Stan księgozbioru
1	MiGBP w Niemczy	1709	586	18945
2	MiGBP w Niemczy Filia w Gilowie	109	64	8469
3	MiGBP w Niemczy Filia w Przerzeczynie Zdroju	469	94	5624
4	MiGBP w Niemczy Filia w Wilkowie Wielkim	236	86	4451

W 2018 r.:

- liczba czytelników na 100 mieszkańców wyniosła 14,6 czytelników,
- liczba zakupionych książek na 100 mieszkańców wynosi 10 woluminów,
- liczba wypożyczeń ogółem na 100 mieszkańców 376 woluminów,

W roku ubiegłym nasza biblioteka wzbogaciła swoje zbiory o 88 audiobooków, których łącznie posiadamy 161 .Łącznie wypożyczono 198 audiobooków.

STRUKTURA ZAKUPU KSIĘGOZBIORU

Wyszczególnienie kosztów z otrzymanych dotacji za zakup księgozbioru:	Dotacje (wpływy)	Kwota dotacji na zakup księgozbioru	Ilość zakupionych książek
1	Podmiotowa z UMiG Niemcza	7019.22	285
2	GKRPA przy UMiG Niemcza	2000,00	95
3	Ministerstwo Kultury i Dziedzictwa Narodowego Priorytetu 1 Programu BN „Zakup nowości wydawniczych do bibliotek	6700.00	257
4	GKRPA przy UMiG Niemcza na zakup audiobooków	2000.00	88
5	Dary książkowe od czytelników	1389.14	92
6	Wpłaty na książki od czytelników	350,5	13
	RAZEM:	19 458.86 zł	830

Razem w 2018 roku w MiGBP w Niemczy wraz z Filiami przybyło 830 woluminów na kwotę 19 458.86 zł.

Dokonując zakupu nowości wydawniczych nasza biblioteka kieruje się przede wszystkim preferencjami czytelników i mają możliwości z naciskiem na kontynuację serii wydawniczych. Od kilku lat nasi czytelnicy mają możliwość zaproponowania zakupu konkretnych, wybranych przez siebie tytułów książek do biblioteki.

Pozabudżetowe źródła pozyskiwania środków na działalność bieżącą: udział w programach , sponsoring.

Źródło finansowania (nazwa fundacji, ministerstw i in.)	Nazwa dofinansowanego projektu i jego charakter	Rodzaj wsparcia: -finansowe -rzeczowe
1. MKiDN-Priorytet 1	Zakup nowości wydawniczych	6 700,00 zł
2. Gminna Komisja Rozwiązywania Problemów przy UMiG Niemcza	Zakup nowości wydawniczych w tym z zakresu profilaktyki i wykluczenia społecznego	2 000.00 zł
3. Gminna Komisja Rozwiązywania Problemów Alkoholowych przy UMiG Niemcza	Projekt zakupu audiobooków	2000,00 zł
4. Gminna Komisja Rozwiązywania Problemów Alkoholowych	Organizacja wypoczynku letniego dzieci i młodzieży z terenu Gminy Niemcza	2000,00 zł
5. Darowizna książek	Książki dla bibliotek	1 389,14 zł
6. Wpłaty od czytelników	Zakup nowości wydawniczych	350,50 zł
	RAZEM:	14 439.64 zł

WYPOŻYCZENIA



MiGBP w Niemczy posiada księgozbiór uniwersalny , gromadzimy księgozbiór beletrystyczny ,popularno-naukowy z nauk ścisłych i humanistycznych, dokumenty życia społecznego i dokumenty elektroniczne oraz księgozbiór o charakterze regionalnym.

Od stycznia 2017 r. w MiGBP w Niemczy udostępnia księgozbiór w systemie bibliotecznym ALEH.

Wypożyczenia w liczbach w 2018 roku:

Miejscowość	Ogółem wypożyczeń (dzieci i dorośli)
Niemcza	8921 woluminów
Gilów	1558 woluminów
Przerzeczyn Zdrój	2686 woluminów
Wilków Wielki	1472 woluminów
Ogółem wypożyczenia w Gminie Niemcza	14637 woluminów

Od 2017 r. MiGBP w Niemczy posiada w swojej ofercie audiobooki i jest uzupełniany z otrzymanej dotacji celowej na zakup audiobooków.

Liczba czytelników w 2018r.

Miejscowość	Czytelnicy ogółem
Niemcza	400
Gilów	124
Przerzeczyn Zdrój	94
Wilków Wielki	124

Ogółem czytelników w Gminie Niemcza - 742

Liczba odwiedzin w bibliotece w Niemczy -8924

a 3 filiach :Gilów, Przerzeczyn Zdrój i Wilków Wielki – 6799

ILOŚĆ WYPOŻYCZEŃ PREZENCYJNYCH W 2018 r.

Miejscowość	Ilość wypożyczeń prezencyjnych
Niemcza	2762
Gilów	174
Przerzeczyn Zdrój	1046
Wilków Wielki	1937

KOMPUTERYZACJA

W MiGBP w Niemczy i filiach użytkownicy mają możliwość skorzystania z 7 komputerów z dostępem do internetu.

Od 1 stycznia 2017 r. w MiGBP w Niemczy wypożyczanie księgozbioru odbywa się w systemie bibliotecznym ALEPH.

DZIAŁALNIA PROMUJĄCE CZYTELNICTWO MiGBP W NIEMCZY W 2018 R.

1) Spotkania autorskie.

MiGBP w Niemczy zorganizowała spotkanie autorskie z Magdaleną Zarębską w ramach akcji „Z książką na walizkach” czyli Dolnośląskie Spotkania Pisarzy z Młodymi Czytelnikami. Spotkanie zorganizowano w Szkole Podstawowej w Niemczy dla klas V i III.

2) Wykłady prof. Tomasza Nowaka.- cykliczne spotkania z czytelnikami.

3) Narodowe Czytanie

W 2018 r. w naszej bibliotece odbyło się Narodowe Czytanie „Przedwiośnia” Stefana Żeromskiego z udziałem Pana Burmistrza G. Kosowskiego, Zespołu Śpiewaczego „Grodzianie” i uczniów Gimnazjum z Niemczy.

4) Noc bibliotek.

Po raz czwarty nasza biblioteka włączyła się w ogólnopolską akcję. W tej akcji pod hasłem „RzeczpospoCzyta” uczestnicy mieli okazję poznać tajemnice biblioteki oraz obejrzenia filmu

"Tarapaty" w reż. Marty Karwowskiej.

Akcja była zorganizowana przy współpracy Centrum Edukacji Obywatelskiej.

5) Tydzień bibliotek w Polsce pod hasłem „Wolność Czytania!”.

Wystawa nowości biblioteczných , zajęcia z edukacji czytelniczej i medialnej.

Konkurs plastyczny "Moja ulubiona bajka" dla dzieci z przedszkolnych i z klas I-III.

6) Ferie i wakacje w bibliotece.

Zajęcia odbywały się we wszystkich bibliotekach na terenie Gminy Niemcza.

7) Tydzień głośnego czytania.

Z udziałem dzieci z Przedszkola Publicznego w Niemczy i z klas I-III Szkoły Podstawowej w Niemczy.

8) Zajęcia z edukacji czytelniczej i medialnej.

-Sieciaki na wakacjach – przy współpracy Fundacji Dzieci Niczyje oraz Fundacji Akademia Orange dla Bibliotek”.

-Tydzień z internetem

9) Warsztaty rękodzielnicze w Filii w Wilkowie Wielkim łączące pokolenia dzieci i seniorów.

-ozdoby choinkowe wykonane na Jarmark Bożonarodzeniowy i do Kościoła w Wilkowie Wielkim. Warsztaty z rękodzieła odbywały się również w bibliotece w Gilowie – origami przestrzenne i kwiaty z krepiny i bibuły. Warsztaty z udziałem pracownika z filii w Gilowie odbyły się również w Domu Opieki Społecznej w Niemczy .

10) Warsztaty florystyczne w MiGBP w Niemczy – stroiki i wianki adwentowe.

11) Niemczański Jarmark Bożonarodzeniowy – udział wszystkich pracowników w przygotowaniach i organizacji Jarmarku. Pracownicy wykonali własnoręcznie ozdoby świąteczne i wypieki, a dochód ze sprzedaży został przelany na konto bankowe biblioteki z przeznaczeniem na zakup nowości wydawniczych.

12)Wystawy tematyczne i okolicznościowe :

- Wystawa starych zabytkowych maszyn do pisania „WSPOMNIENIE CZAR!Wystawa (nie)dawnej techniki biurowej”,

-wystawy świąteczne,

-wystawa fotograficzna prof. Tomasza Nowaka,

-1 i 3 maja,

-Wystawy prac plastycznych wykonanych podczas ferii zimowych i wakacji,

-Zespół MIRAŻ- reaktywacja : wystawa fotograficzna,

-1-2 listopada,

-11 listopada – 100-lecie Odzyskania Niepodległości,

-Wystawa „Dzień Papieski”,

-Zabytki Niemczy,

-Nowości wydawnicze.

13) Dyskusyjny Klub Książki – działający przy Filii w Wilkowie Wielkim od 2009 roku.

W ramach klubu odbywają się spotkania z klubowiczami , spotkania z moderatorami w Dolnośląskiej Bibliotece Publicznej we Wrocławiu oraz organizowane jest spotkanie

autorskie sponsorowane przez Instytut Książki w Warszawie. W roku ubiegłym gościliśmy znaną autorkę literatury kobiecej Panią Annę Szepielak.

14) Wypożyczenia międzybiblioteczne.

Drogą wypożyczeń międzybibliotecznych , książki poszukiwane przez naszych czytelników są sprowadzane z innych bibliotek.

15) Klub Małego Czytelnika w Przerzeczynie Zdroju.

16) Tydzień książek zakazanych.

17) Dzień Pluszowego Misia. W bibliotece w Przerzeczynie Zdroju.

18) Głośne czytanie książek dla dzieci z Przedszkola Publicznego w Niemczy – raz w tygodniu.

19) Zabawa andrzejkowa i karnawałowa w bibliotece w Wilkowie Wielkim przy współpracy ze Świetlicą Środowiskową.

20) Pasowanie na czytelnika, Dzień Pluszowego Misia , konkursy-Filia w Przerzeczynie Zdroju.

21) Warsztaty : decoupage i florystyczne - w bibliotece w Wilkowie Wielkim.

22) Dzień kobiet w Gilowie i Wilkowie Wielkim.

23) Teatrzyk kukielkowy w bibliotece w Gilowie – przedstawienia z udziałem dzieci.

24) Przy filii w Wilkowie Wielkim działa teatrzyk „Maska” prowadzony przez nauczyciela SP w Niemczy Pana Adama Woźniaka. W 2018 r. odbyły się premiery dwóch przedstawień teatralnych.

25) Spotkanie z Panem Leonardem Kruczkiem multimedialna prezentacja „Jerozolima-miasto trzech religii”.

26) Konkurs plastyczny ”Historia w obrazach” - konkurs dla dzieci i młodzieży z okazji 100-lecia Odzyskania Niepodległości.

27) Kiermasz książek.

28. Dowóz i udostępnianie księgozbioru dla pensjonariuszy Domu Pomocy Społecznej w Niemczy.

W 2018 r. biblioteka przystąpiła do projektu Instytutu Książki „Mała książka – Wielki Człowiek” – skierowany do trzylatków z terenu Gminy Niemcza.

XII. BEZPIECZEŃSTWO PUBLICZNE

A. OCHOTNICZA STRAŻ POŻARNA:

- **OSP GILÓW**



OSP Gilów liczy 26 członków, w tym jest 6 druhów młodzieżowych od 8 do 12 lat oraz 3 kobiety i jeden członek wspierający. Dysponują jednym samochodem ratowniczo gaśniczym średnim Star 266.



Sprzęt posiadany to: sprzęt gaśniczy, sprzęt łączności, ratownictwa medycznego (PSPR-1) oraz ratownictwa drogowego (LUKAS). W roku 2018 jednostka pozyskała następujący sprzęt: sprzęt ratownictwa medycznego, ratownictwa drogowego oraz przeprowadzono remont samochodu gaśniczego i garażu z drzwiami (brama wjazdowa). Strażacy przepracowali około 470 godzin przy samochodzie, remoncie garażu i strażnicy. Brali udział w 11 akcjach. W tym 9 razy pożary 1 raz inne zdarzenia 1 raz wyjazd fałszywy.

Jednostka uczestniczyła w zlocie pojazdów pożarniczych w Jażwinie, manewry Niemcza, manewry Ligota, biegi Powiatowe Dobrocin, Tatarki Gilowskie, Dożynki Parafialne. Zorganizowali pierwszy dzień strażaka dla gminy Niemcza.

Dodatkowo ze środków własnych strażacy zakupili szafki na mundury.



Środki jakimi dysponowali to:

- 12100- UMiG Niemcza,
- 1697- MSWiA,
- 8900- Darowizny i składki członkowskie,
- 6500- inne dochody.

Wyżej wymienione środki zostały wydane zgodnie ze statutem i potrzebami OSP. Potrzeby jednostki oprócz działań statutowych to: wymiana umundurowania bojowego w całości, pozyskanie nowego drobnego sprzętu ratowniczo-gaśniczego, utwardzenie i odwodnienie terenu przed remizą, dalsza modernizacja bramy garażowej, remont dachu strażnicy oraz ocieplenie całości remizy.

• **OSP NIEMCZA**

Ochotnicza Straż Pożarna w Niemczy ma swoją siedzibę w Niemczy przy ulicy Ogrodowej 1. OSP Niemcza finansowana z budżetu Miasta i Gminy Niemcza, Krajowy System Ratowniczo Gaśniczy oraz pozyskane składki członkowskie, dotacje pozyskane przez OSP a także darowizny od sponsorów. Na czele Ochotniczej Straży Pożarnej w Niemczy stoi Prezes Beata Roszko (od dłuższego czasu na zwolnieniu lekarskim), która przekazała swoje obowiązki zastępcy prezesa OSP Niemcza druhowi Krzysztofowi

Libiszewskiemu, który to reprezentuje OSP na zewnątrz. Za gotowość operacyjno – bojową, stan mienia OSP, bieżące przeglądy i dopuszczenia posiadanego sprzętu silnikowego, ubezpieczenie strażaków, pojazdów oraz terminowe badania strażaków, przygotowanie merytoryczne i praktyczne (szkolenia i ćwiczenia wewnętrzne OSP) odpowiada Naczelnik OSP Niemcza Tomasz Otworowski. Ochotnicza Straż Pożarna w 2018 roku wzięła udział w 59 akcjach ratowniczo – gaśniczych (pożary-27, miejscowe zagrożenia-29, fałszywe alarmy-3), odnotowaliśmy 9 wyjazdów gospodarczych (zabezpieczenia p.poż imprez i uroczystości na terenie Gminy Niemcza).

- **OSP PRZERZECZYN-ZDRÓJ**



Rys historyczny

W 1946 roku 12 lutego mieszkańcy wsi Przerzeczyn Zdrój zorganizowali Ochotniczą Straż Pożarną do obrony przeciwpożarowej wsi Przerzeczyn Zdrój, Podlesie, przysiółek Ruszkowice, wieś Ligota Mała i Komarów (Nowa Wieś Niemczańska). Ochotnicza Straż Pożarna w Przerzeczynie Zdroju jest włączona do KSRG. Decyzją nr 45/KSRG z dnia 04 kwietnia 1997 r. jednostka została włączona do Krajowego Systemu Ratowniczo Gaśniczego. Rozkazem nr 10 Dolnośląski Komendant Wojewódzki Państwowej Straży Pożarnej we Wrocławiu z dniem 12 lutego 2008 roku włączył jednostkę do Dolnośląskiej Brygady Obwodowej.

Siedziba jednostki/Władze

Jednostka OSP mieści się w miejscowości Przerzeczyn –Zdrój na ulicy Niemczańskiej 10. Działalność jednostki jest dotowana dotacją celową na utrzymanie z UMiG .W skład władz OSP wchodzi następujące osoby:

Prezes – Marcin Walulik

Wiceprezes – Łukasz Łużny

Naczelnik – Jacek Wanat

Sekretarz – Bartłomiej Oleksiak

Skarbnik – Józef Żygadło

Gospodarz – Janusz Lunt

Komisja rewizyjna w składzie:

Przewodniczący – Mariusz Papaj

Sekretarz-Konrad Szpiliszewski

Członek-Paweł Uss.

Opis działalności OSP za 2018r.

Jednostka posiada 29 członków zwyczajnych tj. 24 mężczyzn i 5 kobiet, 4 członków wspierających , 1 członka honorowego oraz 9 osobową MDP w składzie 1 chłopak i 8 dziewcząt. W 2018 roku w OSP odbyły się 22 posiedzenia w tym 12 posiedzeń zarządu i 10 innych posiedzeń. Jeżeli chodzi o zbiórki szkoleniowe 4 zbiórki członków OSP i 2 MDP. Przeprowadzono również 2 pogadanki z dziećmi i młodzieżą i 2 pokazy Pierwszej Pomocy. Jednostka wzięła udział w zawodach powiatowych OSP 1 miejsce i zawody wojewódzkie 9 miejsce. Jednostka uczestniczyła również w uroczystościach lokalnych i gminnych. Z planu działalności na rok 2018 został zrealizowany w małej części z powodu braku środków. Zakupiono przy wsparciu różnych instytucji: AED, ubrania specjalne , obuwie specjalne gumowe, odcinki w52 i w 75 itp.

Dokonano o renowacji ręcznej sikawki konnej wraz z zadaniem w ramach częściowej dotacji z UMiG Niemcza z 19a.



Jedną z większych inwestycji w 2018 roku to rozpoczęcie budowy nowej strażnicy, która jest niezbędna aby poprawić warunki działania.

Podsumowując jednostka funkcjonuje zgodnie z celem działań ustanowionym z KRS czyli:

Celem ochotniczej straży pożarnej jest:

- Prowadzenie działalności mającej na celu zapobieganie pożarom oraz współdziałanie w tym zakresie z instytucjami i stowarzyszeniami;
- Branie udziału w akcjach ratowniczych przeprowadzanych w czasie pożarów, zagrożeń ekologicznych związanych z ochroną środowiska oraz innych klęsk i zdarzeń;
- Informowanie ludności o istniejących zagrożeniach pożarowych i ekologicznych oraz sposobach ochrony przed nimi;
- Rozwijanie wśród członków ochotniczej straży pożarnej kultury fizycznej i sportu oraz prowadzenie działalności kulturalno - oświatowej i rozrywkowej;
- Wykonywanie innych zadań wynikających z przepisów o ochronie przeciwpożarowej oraz niniejszego statutu.

Ochotnicza Straż Pożarna w 2018 roku wzięła udział w 44 akcjach ratowniczo – gaśniczych (pożary-27, miejscowe zagrożenia- 14, fałszywe alarmy-3)

Jednostka brała udział w ćwiczeniach: Przerzeczyn-Zdrój 2 razy i wyjazdy gospodarcze raz.

Reasumując realizacja zadań statutowych pod względem finansowym została wykonana na planowanym poziomie. Niemniej jednak nie wykonano w całości planowanych inwestycji z planu rzeczowego w kwestii zakładanych zakupów .



B. POLICJA



POSTERUNEK POLICJI W NIEMCZY
58-230 NIEMCZA ul. OGORODWA 1
TEL./ FAX (74) 837-62-07, NUMER ALARMOWY 997
www.dzierzoniow.policja.gov.pl

Posterunek Policji w Niemczy funkcjonuje w ramach struktur organizacyjnych KPP w Dzierżoniowie i podlega pod Komendanta Powiatowego Policji w Dzierżoniowie. PP w Niemczy posiada 5 etatów policyjnych. Kierownikiem posterunku jest asp.szt. Adam Antoszczak w ramach struktur służbę pełni 2 dzielnicowych, jeden policjant zespołu ds. prewencji oraz jeden policjant ds. kryminalnych. Funkcjonariuszy na wyposażeniu posiadają 1 radiowóz, do dyspozycji posiadają monitoring miejski.

Rejon działania obejmuje Miasto i Gminę Niemcza w skład, której wchodzi 16 miejscowości Niemcza, Wilków Wielki, Chwałęcín, Kietlin, Gilów, Gola Dzierżoniowska, Gumin, Jasinek, Ligota Mała, Nowa Wieś Niemczańska, Piotrówek, Podlesie, Przerzeczyn Zdrój, Ruszkowice, Stasin, Wojsławice zamieszkałych przez ok. 5800 osób na pow. 76 km².

Przestępstwa i zdarzenia odnotowane w 2018 roku

Na terenie działania PP w Niemczy odnotowano ogółem 59 przestępstw jest to ilość porównywalna z rokiem 2017 i stanowi wzrost o 1 przestępstwo.

Nietrzeźwi kierujący 10, p. narkotykowe 3, kradzieże z włamaniem 7, kradzieże 11, przywłaszczenie mienia 1, znęcanie 2, groźby karalne 7, złamanie zakazu sądowego 1, zniszczenie mienia 3, oszustwa 2, zabójstwa -0, rozboje 1, zgwałcenie 1, wypadki RD 4, inne 3, bójki pobicia 2, znieważenie funkcjonariusza publicznego 1.

Funkcjonariusze PP w Niemczy w 2018 roku wykonali 703 służby w trakcie których wylegitymowali 1292 osoby, zatrzymali 6 sprawców przestępstw na gorącym uczynku, przeprowadzili 374 interwencji, wykonali 411 wywiadów i ustaleń na rzecz innych podmiotów (w tym UMiG), przeprowadzili 32 spotkania ze społeczeństwem, młodzieżą, samorządem,

Ujawnili 145 wykroczeń z czego wobec sprawców zastosowali 88 postępowań mandatowych.

Główne kategorie wykroczeń art. 43 Ustawy o wychowaniu w trzeźwości i przeciwdziałaniu alkoholizmowi (spożywanie alkoholu w miejscach zabronionych), wykroczenia przeciwko obyczajności publicznej, porządkowi i spokojowi publicznemu.

Podejmowali wspólne działania z pracownikami OPS Niemcza pod kątem osób samotnych, rodzin patologicznych, prawidłowej opieki nad dziećmi, oraz osób potrzebujących pomocy

Dzielnicy systematycznie obsługiwali utworzony w UMiG Niemcza punkt przyjęć interesantów, gdzie wspólnie z przedstawicielami samorządu lokalnego i innych instytucji starali się pomóc rozwiązywać problemy mieszkańców.

Systematyczny udział w spotkaniach Gminnej Komisji Rozwiązywania Problemów Alkoholowych przy UMiG Niemcza pozwala na monitorowanie patologii związanych z nadużywaniem alkoholu i zjawisk pokrewnych.

Ponadto prowadzona jest stała współpraca ze szkołami z terenu gminy, kuratorami sądowymi.

Dzielnicy w 2018 prowadzili plany priorytetowe w ramach, których wykonywali czynności zmierzające do wyeliminowania lub ograniczenia zjawisk uciążliwych dla lokalnej społeczności. Plany te swoim zakresem obejmowały poruszanie się pojazdów ciężarowych w miejscach niedozwolonych, oraz zakłócenie ładu i porządku publicznego w rejonie bramy 31 Niemcza Rynek i w rejonie sklepu ul. Kolejowa.

Dzielnicy w codziennej służbie również wykonują zadania wynikające ze zgłoszeń obywateli do KMZB (Krajowa Mapa Zagrożeń Bezpieczeństwa) gdzie obywatele elektronicznie zgłaszają zauważone nieprawidłowości w różnych obszarach.

XIII. GOSPODARKA KOMUNALNA/OCHRONA ŚRODOWISKA

A. PRZEDSIĘBIORSTWO KOMUNALNE

Przedsiębiorstwo Komunalne sp. z o.o. w Niemczy jest Spółką ze 100 % udziałem Gminy Niemcza, powołaną w 2001r., której działalność gospodarcza polega na zaspokajaniu zbiorowych potrzeb wspólnoty samorządowej Gminy Niemcza - poprzez realizację zadań własnych Gminy.

Działalność Spółki obejmuje:

- utrzymanie czystości i porządku,
- zarządzanie nieruchomościami,
- administrowanie lokalami,
- zarządzanie cmentarzem,

- zarządzanie oczyszczalnią ścieków,
- zarządzanie sieciami: kanalizacyjną, deszczową, wodociągową,
- dostawę wody i odbiór ścieków,
- utrzymanie terenów zielonych.

W 2018r. Spółka świadczyła usługi z zakresu letniego i zimowego utrzymania dróg gminnych i powiatowych oraz utrzymania zieleni miejskiej. W 2018r. na letnie i zimowe utrzymanie dróg gminnych oraz utrzymanie zieleni miejskiej wydatkowano: 422.950,00 zł

W ramach tej działalności we współpracy z mieszkańcami i Arboretum w Wojsławicach na terenie miasta Niemcza powstały nowe rabaty:

Teren zielony przed budynkiem Przemysłowa 4



Rabata przy ul. Dolnej



Rabata kaskady Rynek



W zakresie zarządzania nieruchomościami Spółka zarządzała budynkami oraz lokalami gminnymi oraz zarządzała Wspólnotami Mieszkaniowymi.

W 2018r. Spółka:

- zarządzała częściami wspólnymi w 84 Wspólnotach Mieszkaniowych,
- zarządzała 22 budynkami gminnymi,
- administrowała 263 lokale mieszkalne stanowiących własność Gminy,
- administrowała 19 lokali użytkowych stanowiących własność Gminy,
- administrowała 3 lokale użyteczności publicznej.

W budżecie na rok 2018 środki na remonty zaplanowano w kwocie: 564.471,00 zł.

W ramach zaplanowanych środków przeprowadzono:

- remonty pokryć dachowych, naprawę elewacji remont instalacji gazowych na częściach wspólnych, remont filii Miejskiej Biblioteki w Niemczy za kwotę: 290.060,58 zł w ramach których to środków wyremontowano:

- pokrycie dachowe nad remizą w Przerzeczynie Zdrój 100 % własność Gminy Niemcza,
- pokrycie dachowe i ankrowanie budynku Podgórze 3 – 100 % własność Gminy Niemcza
- pokrycie dachowe Zdrojowa 14 Przerzeczyn Zdrój – 100 % własność Gminy Niemcza,
- pokrycie dachowe Piastowska 1 Niemcza – 100 % własność Gminy Niemcza,
- Gilów filia Biblioteki w Niemczy – 100 % własność Gminy,
- odbudowa więźby po pożarze Wilków Wielki 69 B – 21,50 %
- remont instalacji gazowej Rynek 27 -28 – 24,64 % własność Gminy.

Ponad to w 2018r. Gmina wykonała remonty instalacji wodno - kanalizacyjnych, elektrycznych, remonty ogólnobudowlane w lokalach na ogólną kwotę: 92.862,86 zł oraz remonty w budynkach wspólnot, w których posiada udziały na ogólną kwotę: 181.786,57zł

W zakresie zbiorowego zaopatrzenia w wodę i zbiorowego odprowadzania ścieków Przedsiębiorstwo Komunalne sp. z o.o. w Niemczy w 2018r. zapewniało sprawność urządzeń wodociągowo – kanalizacyjnych.

W zakresie zarządzania cmentarzem zapewniano nadzór nad pochówkami, wytyczano nowe miejsca grzebalne, w imieniu Gminy sprzedawano rezerwacje i przedłużano ważność miejsc pochówku na kolejne 20 lat.

Na bieżąco prowadzono prace porządkowe polegające na utrzymaniu terenu cmentarza w czystości wywożono są odpady komunalne.

Koszty utrzymania cmentarza w 2018r. kształtują się następująco:

- Koszt wywozu i składowania niesegregowanych zmieszanych odpadów komunalnych: 35,4 t: 18.599,39 zł,
- Koszt sprzątania, koszenia, drobnych napraw, obsługi administracyjnej, oświetlenia kaplicy: 45.237,97 zł.

Razem koszt roczny: 63.837,36 zł.

Z tytułu realizacji tych obowiązków Spółka na podstawie Porozumienia otrzymuje wynagrodzenie, którego wysokość ustalana jest w budżecie na dany rok na podstawie złożonego planu. Na rok 2018 uchwalono kwotę: 45.470,03 zł brutto, której płatność podzielona była na 12 miesięcy.

Z kolei wpływy zarządcy za nadzór nad firmami wykonującymi usługi na cmentarzu i udostępnienie kaplicy cmentarnej w wyniosły:

- Rok 2018: 8.580,00 zł brutto.

Razem przychody: 54.050,03 zł

W 2018 roku do budżetu Gminy z tytułu opłat za sprzedaż i przedłużenie opłat za miejsca pod groby ziemne i groby murowane wraz z opłatą za pobór wody (na kolejne 20 lat) wyniosły: 14.120,00 zł.

W 2018r. Spółka świadczyła również usługi na rzecz podmiotów prywatnych tj. wywóz szamba, budowę przyłączy wodnych i kanalizacyjnych, koszenie terenów zielonych, wydawanie warunków przyłączenia nieruchomości do sieci zarządzanych przez Spółkę.

C. OCZYSZCZANIE MIASTA

Utrzymanie zieleni miejskiej oraz utrzymanie porządku ulic i placów realizowane jest przez Przedsiębiorstwo Komunalne Sp. z o.o..z siedzibą w Niemczy zgodnie z zawartym Porozumieniem Nr P01/ZMiU/12. W ramach porozumienia Gmina powierzyła Wykonawcy bieżące utrzymanie zieleni miejskiej na terenie Niemczy oraz utrzymanie w czystości ulic, parkingów i placów na terenie Miasta i Gminy Niemcza.

D. CMENTARZ

Zarządzanie cmentarzem komunalnym w Niemczy, Gmina Niemcza zgodnie z zawartym Porozumieniem Nr CM/12 z dnia 31.01.2012 r. zleciła Przedsiębiorstwu Komunalnemu Sp. z o.o. z/s w Niemczy. W ramach umowy Zarządca zobowiązał się do zarządzania i bieżącego utrzymania cmentarza wraz z istniejącymi obiektami budowlanymi. Na terenie cmentarza komunalnego w Niemczy znajdują się mogiły jeńców jugosłowiańskich i rosyjskich w lat 1916-1918 na utrzymanie których Gmina Niemcza zawarła porozumienie z Dolnośląskim Urzędem Wojewódzkim we Wrocławiu.

E. GOSPODARKA ODPADAMI KOMUNALNYMI

Gmina Miejsko-Wiejska Niemcza jest członkiem Związku Gmin Powiatu Dzierżoniowskiego ZGPD-7. Związek Gmin na podstawie zapisów statutu Związku, realizuje zadania Gminy dotyczące gospodarki odpadami komunalnymi, wynikające z ustawy o utrzymaniu czystości i porządku w gminach (t.j. Dz.U. z 2017 r. poz. 1289) w tym odbiór odpadów komunalnych z nieruchomości zamieszkałych. W systemie odbioru odpadów, na podstawie złożonych deklaracji o wysokości opłaty za gospodarowanie odpadami komunalnymi, na 20 grudnia 2018 r. znajdowało się 4 017 osób (segregacja 85 %, bez segregacji 15 %). W ramach funkcjonującego systemu organizowane są objazdowe zbiórki odpadów wielkogabarytowych i zużytego sprzętu elektrycznego. Ilość zebranych odpadów przedstawia się następująco:

L.p.	Gmina	2016	2017	2018
		Ilość zebranych odpadów [Mg]		
1	Miasto i Gmina Niemcza	9,5	34,4	20,1

Obecnie Gmina Niemcza spełnia poziomy ograniczenia masy odpadów komunalnych ulegających biodegradacji przekazywanych do składowania oraz recyklingu i przygotowania do ponownego użycia papieru, metalu, tworzyw sztucznych i szkła. Osiągnięty poziom recyklingu i przygotowania do ponownego użycia papieru, metalu, tworzyw sztucznych i szkła.

	Wymagany poziom recyklingu %								
	2012	2013	2014	2015	2016	2017	2018	2019	2020
	r.	r.	r.	r.	r.	r.	r.	r.	r.
	10	12	14	16	18	20	30	40	50
Osiągnięty poziom %									
Miasto i Gmina Niemcza	15	12	24	25	32	32	31		

Na terenie Gminy Niemcza prowadzona jest selektywna zbiórka odpadów w ramach opłaty za gospodarowanie odpadami komunalnymi. Zgodnie z obowiązującym regulaminem selektywne zbieranie odpadów prowadzone jest systemem indywidualnym (workowym) na terenie zabudowy jednorodzinnej i zbiorowym (gniazda segregacyjne) na terenie zabudowy wielorodzinnej.

W październiku 2018 r. wszczęto postępowania przetargowe na realizację usług odbierania odpadów komunalnych od właścicieli nieruchomości zamieszkałych na terenie gmin członkowskich Związku i ich zagospodarowanie. W dniu 31 grudnia 2018 r. nastąpiło podpisanie umów na odbiór i zagospodarowanie odpadów komunalnych z terenu gmin członkowskich Związku na lata 2019 – 2022. Nowe stawki opłaty zostały ustalone na poziomie:

- 1) 19,00 zł/miesięcznie/mieszkańca, jeżeli odpady komunalne są zbierane i odbierane są w sposób selektywny,
- 2) 25,00 zł/miesięcznie/mieszkańca, jeżeli odpady komunalne nie są zbierane i odbierane są w sposób selektywny.

F. OCHRONA ZWIERZĄT

Gmina Niemcza w celu realizacji obowiązku zapewnienia opieki bezdomnym zwierzętom w 2018 r. zawarła umowę ze Schroniskiem dla Zwierząt „AZYL” z siedzibą w Dzierżoniowie. Całodobową opiekę weterynaryjną zapewnia Gabinet Weterynaryjny ARKA-VET z/s w Łagiewnikach. W 2018 r. z terenu gminy odłowiono i umieszczono w schronisku dla zwierząt 10 bezdomnych psów. W celu ograniczenia niekontrolowanego rozrodu bezdomnych kotów sfinansowano wykonanie 16 zabiegów sterylizacji.

G. USUWANIE AZBESTU

Program usuwania azbestu na terenie gminy prowadzony jest przez ZGPD-7. W ramach zadania właściciele nieruchomości, którzy złożyli kompletne wnioski o dofinansowanie do Związku Gmin, uzyskali pomoc w postaci pokrycia 100 % kosztów demontaż i utylizacji azbestu. W 2018 r. usunięto z terenu miasta i gminy Niemcza z dwóch nieruchomości, o wadze 1,78 tony. Realizacja zadania była możliwa dzięki dotacji na usuwanie azbestu, którą Związek Gmin otrzymał z Wojewódzkiego Funduszu Ochrony Środowiska i Gospodarki Wodnej we Wrocławiu.

XIV. DZIAŁALNOŚĆ INWESTYCYJNA

A. INFRASTRUKTURA DROGOWA

Na terenie gminy mieści się następująca infrastruktura drogowa:

- droga krajowa nr 8 stanowiąca element korytarza europejskiego E67 (Finlandia – Estonia – Łotwa – Litwa – Polska – Czechy)
- drogi powiatowe: ul. Chrobrego, ul. Strzebińska, droga Wilków Wlk. – Chwałęcín, droga Gilów -Kietlin, droga Niemcza – Podlesie, droga Przerzeczyn Zdrój – Ligota Mała, droga Podlesie – Ruszkowice, droga Przerzeczyn Zdrój – Ciepłowody
- drogi gminne

Infrastruktura drogowa w gminie obejmowała na 1 stycznia 2018 r. 162,60 km dróg. Na dzień 31 grudnia 2018 r. długość dróg w gminie wynosiła 162,60 km. W granicach administracyjnych miasta dróg lokalnych L było 34,300 km, dróg dojazdowych D było 4,700 km. Poza granicami administracyjnymi miasta dróg lokalnych L było 95,400 km, dróg dojazdowych D było 28,200 km.

Drogi asfaltowe stanowiły na początku 2018 r. 12,63 % wszystkich dróg, a pod koniec poprzedniego roku 12,63 %. Drogi utwardzone stanowiły w poprzednim roku, odpowiednio, 4,78 % na dzień 1.01.2018 r. i 4,78 % na dzień 31 grudnia 2018 r.

Stan dróg według Systemu Oceny Stanu Nawierzchni, w podziale na poszczególne kategorie dróg publicznych, był następujący:

- drogi lokalne L – stan wymagający napraw i pilnych interwencji,
- drogi dojazdowe D – stan wymagający napraw.

Na terenie Gminy Niemcza nie ma ścieżek rowerowych, istnieją tylko ciągi rowerowo - piesze przy drodze powiatowej Piława Górna – Przerzeczyn oraz przy drodze powiatowej Dzierżoniów – Niemcza w Gilowie.

Długość bus-pasów na dzień 1 stycznia 2018 r. wynosiła 0 km, natomiast na 31 grudnia 2018 r. – 0 km.



B. INFRASTRUKTURA OŚWIETLENIOWA

Na terenie gminy znajduje się 726 punktów świetlnych, będących własnością spółki Tauron SA. Koszty zużycia energii w 2018 r wynosiły:

- koszt zakupu energii - 186.952,33 zł
- koszt serwisu - 157 900,00 zł
- koszt serwisu jednostkowy na opravę miesięcznie – 18,13 zł

Infrastruktura oświetleniowa wymaga gruntownej modernizacji ze względu na przestarzałe, skorodowane słupy, które stanowią zagrożenie dla mieszkańców oraz ze względu na przestarzałe oprawy oświetleniowe głównie sodowe, które wymagają dużego poboru energii, co przekłada się na wysokie koszty zużycia.

XV. ZAKOŃCZENIE

Mam nadzieję, że informacje zawarte w niniejszym raporcie posłużą mieszkańcom Niemczy do zwiększenia wiedzy na temat funkcjonowania naszego samorządu, a także staną się podstawą do prowadzenia dialogu na temat przyszłości miasta.

W ramach oszczędności raport nie został przygotowany przez firmę zewnętrzną a przez poszczególnych pracowników magistratu jak i jednostki organizacyjne urzędu, w zakresie swojego działania, za co serdecznie dziękuję.

***Burmistrz Miasta i Gminy Niemcza
Jarosław Węglowski***

X. ZAŁĄCZNIKI

1. Sprawozdanie z realizacji budżetu gminy za 2018 rok.
2. Wyciąg z wieloletniej prognozy finansowej.
3. Informacja o stanie mienia komunalnego.